



# CONVENTION TERRITORIALE G L O B A L E

Envoyé en préfecture le 10/12/2025

Reçu en préfecture le 10/12/2025

Publié le 10/12/2025

ID : 013-211300413-20251208-DEL\_2025\_123-DE



## Bassin Minier

### Annexe 1 - Diagnostic partagé

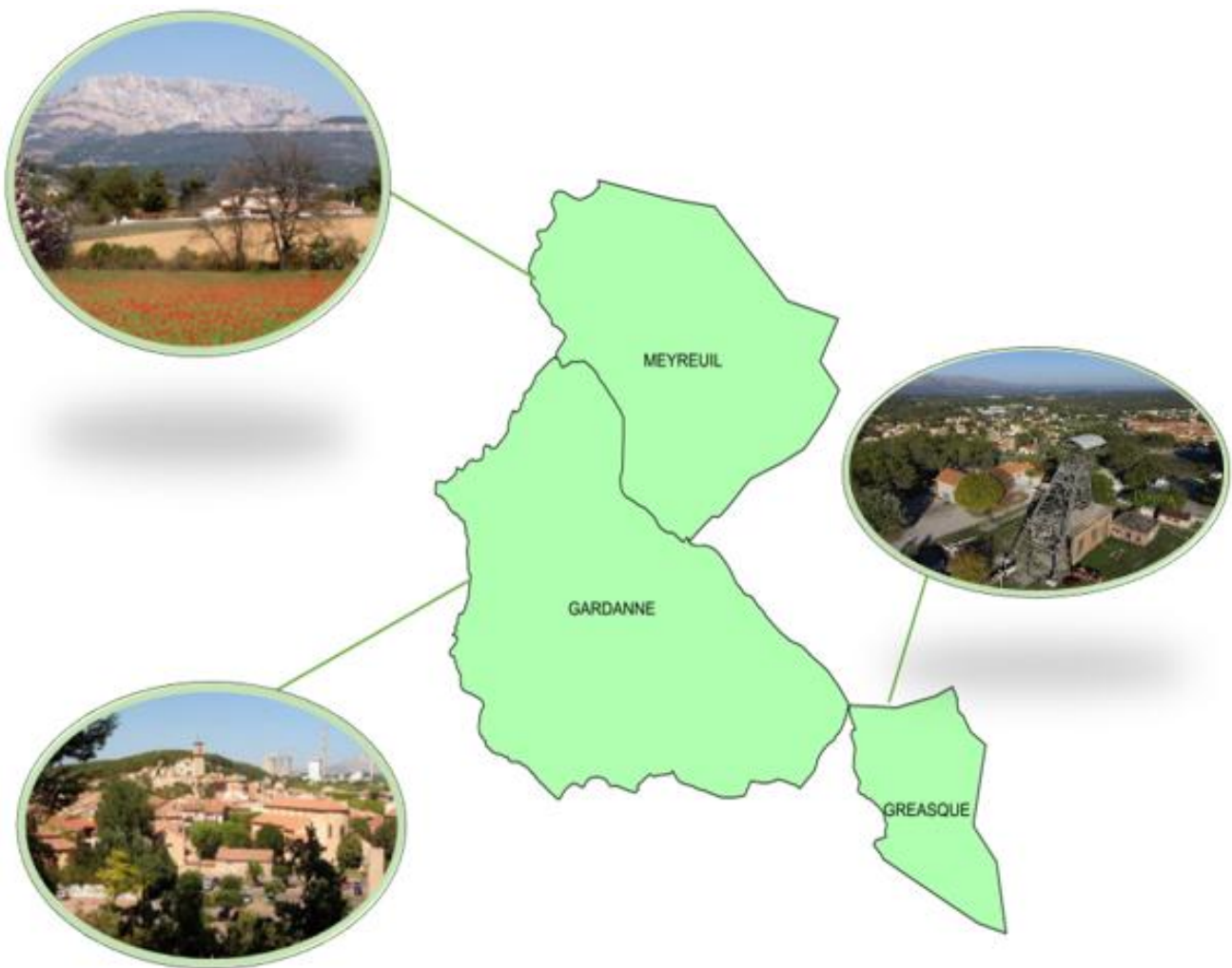

# PREAMBULE

La Convention territoriale globale (Ctg) favorise la territorialisation de l'offre globale de service de la branche Famille en cohérence avec les politiques locales.

Sur un plan politique, elle a pour objectif d'élaborer le projet social du territoire avec les collectivités et d'organiser concrètement l'offre globale de service de la Caf de manière structurée et priorisée.

La Ctg s'appuie sur un diagnostic partagé avec les partenaires concernés pour définir les priorités et les moyens dans le cadre d'un plan d'actions adapté. En mobilisant l'ensemble des ressources du territoire, la Ctg renforce les coopérations et contribue ainsi à une plus grande efficacité et complémentarité d'interventions.

# SOMMAIRE

## Contenu

<b>1. Contexte territorial</b>	<b>6</b>
Situation géographique	6
- Densité de la population	7
<b>2. Données socio-démographiques</b>	<b>8</b>
Population du territoire	8
- Solde migratoire/solde naturel	9
- Typologie des ménages	10
- Evolution des ménages entre 2015 et 2021	12
- Indice de vieillissement de la population	12
<b>3. Emploi</b>	<b>14</b>
- Population de 15 à 64 ans par type d'activité	14
- Taux d'activité des 15 à 64 ans <sup>2</sup>	15
- Taux d'activité des hommes et des femmes	16
- Population active des 15 à 64 ans par catégorie socioprofessionnelle	18
- Taux de chômage des 15 à 64 ans	19
- Niveau de formation	21
<b>4. Ressources</b>	<b>22</b>
Données générales	22
- Potentiel financier par habitant	22
- Part des ménages fiscaux imposés en 2021	24
- Revenu médian par unité de consommation	25
- Rapport inter décile 9 <sup>ème</sup> /1 <sup>er</sup>	26
- Taux de pauvreté	27
Données allocataires	28
- Nombre d'allocataires et taux de couverture	28
- Allocataires fragiles	29
- Part des bénéficiaires RSA, Prime d'Activité et Aah	31
- Répartition des familles selon leur quotient familial	32
- Taux de dépendance aux PF supérieur à 50%	33
Accès aux droits/numérique/fracture numérique/accompagnement et service	33
- La politique tarifaire et l'aide sociale	33
<b>5. Quartier à forts enjeux</b>	<b>36</b>

<b>6. Logement</b>	<b>36</b>
- Nombre total de logements	36
- Evolution du nombre de logements	37
- Répartition par type de logement	37
- Résidences principales selon statut d'occupation	38
- Nombre et part de bénéficiaires d'une aide au logement	40
<b>7. Petite Enfance</b>	<b>42</b>
- Naissances domiciliées	42
- Les enfants de moins de 3 ans	43
- Familles actives Caf avec enfant de moins de 3 ans	44
- Nombres Eaje/offre Petite Enfance	48
- Nombre de RPE	49
- Nombre d'assistantes maternelles agréées	49
- Nombre d'enfants préscolarisés	50
- Taux de couverture accueil individuel/collectif	51
<b>8. Enfance/jeunesse</b>	<b>53</b>
- Enfants allocataires de 3-11 ans	53
- Etablissements scolaires	55
- Scolarisation des moins de 18 ans	55
- Taux de déscolarisation des enfants de 15 à 17 ans	56
- Nombre d'Alsh/alsh Ado/AJ	57
- Niveau de formation des + de 15 ans	59
- Taux d'activité des jeunes (15-24 ans)	59
<b>9. Soutien à la parentalité</b>	<b>61</b>
- Typologie des familles	61
- Evolution des familles entre 2015 et 2021	62
- Familles à bas revenus	62
- Familles nombreuses	64
- Familles monoparentales	65
- Séparations	66
- Nombres de dispositifs parentalité	67
- Animation de la vie sociale et services aux familles	68
<b>10. Handicap</b>	<b>70</b>
- Nombre de bénéficiaires Aah	70
- Nombre de bénéficiaires Aeéh	71

<b>11. Financements Caf</b>	<b>72</b>
- Montant moyen Pf versés par allocataire	72
- Montants des co-financements Caf en action sociale versés à l'échelle de la Ctg	73
Les Prestations de services aux structures	73
Les Prestations Enfance-jeunesse et Bonus territoire	75
Les Subventions de fonctionnement et d'investissement	76
<b>12. Fiches d'identité des communes</b>	<b>77</b>

# 1. Contexte territorial

## Situation géographique

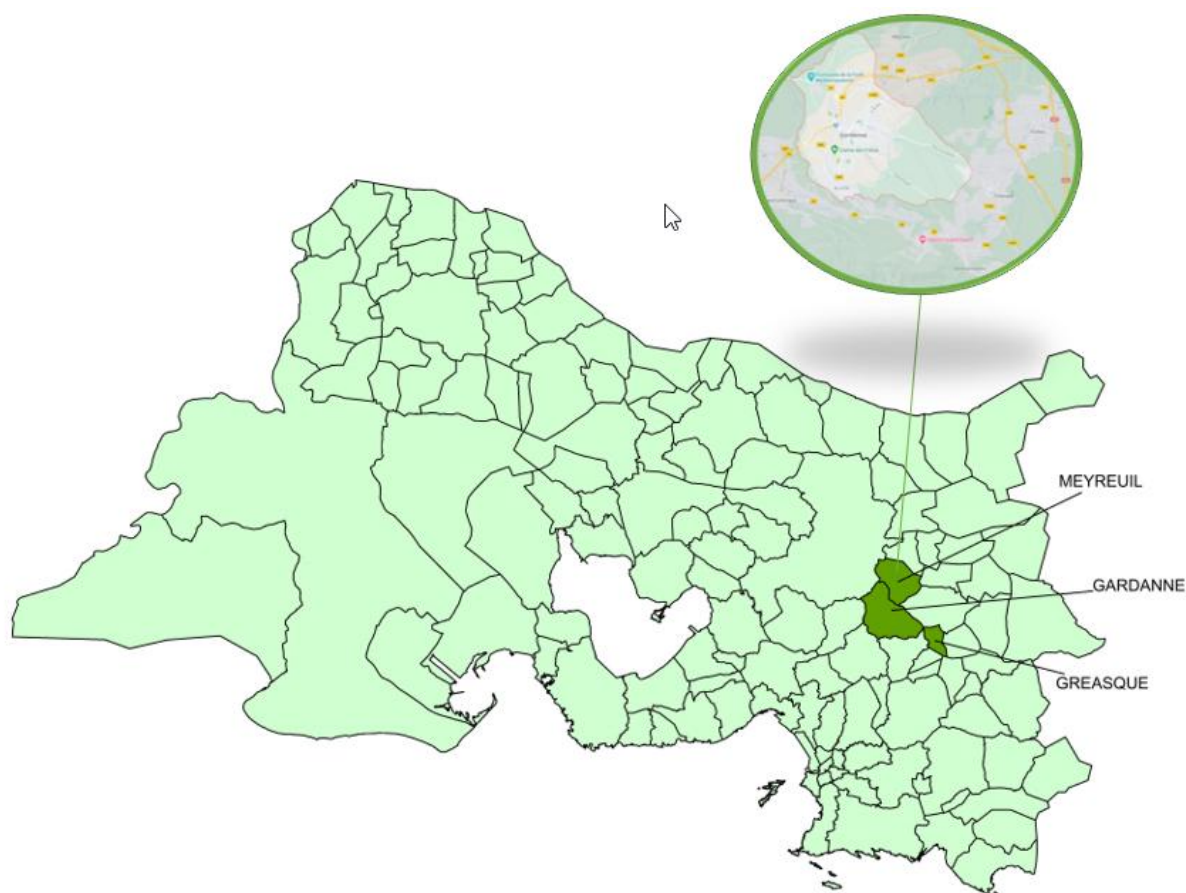

**Les trois communes, Gardanne, Gréasque, Meyreuil, ont été intégrées à la Communauté d'Agglomération du Pays d'Aix, puis à l'EPCI Aix-Marseille-Provence Métropole.**

**Situées entre Aix et Marseille, elles y occupent une position centrale.**

Malgré un impact positif de la Métropole sur les transports, Aix et Marseille étant bien desservies, des problématiques de déplacement persistent, notamment concernant les déplacements transversaux entre les communes.

La gare de **Gardanne** desservant l'axe Aix Marseille, dotée d'un grand parking, ainsi que la proximité de la Gare Tgv de l'Arbois, sont des atouts considérables pour ce territoire.

Si la commune de **Gréasque** était intégrée au projet « Val-Tram » du Pays d'Aubagne et de l'Etoile, cela permettrait de faciliter les déplacements vers ce territoire, mais à ce jour, le tracé s'arrête à la Bouilladisse. S'il était étendu jusqu'à Gréasque, cela permettrait de relier les 2 territoires (Communauté d'Agglomération du Pays d'Aubagne et de l'Etoile et CA du Pays d'Aix).

**Les trois communes partagent une même histoire autour du Bassin Minier de Provence, dont le gisement de lignite a été exploité pendant près de trois siècles. L'exploitation minière a totalement cessé depuis janvier 2003.**

## - Densité de la population

	Superficie en km2	Population en 2021	Densité en h/km2
Gardanne	27	21 174	784
Gréasque	6	4 392	714
Meyreuil	20	5 935	295
CTG	53	31 501	594
Bouches du Rhône	5 087	2 056 943	404,3

Source Insee 2021

**Gardanne** est la commune la plus étendue du Territoire CTG, la plus peuplée et la plus dense du groupe. Elle est pourvue de nombreux commerces et services. Elle constitue encore un bassin industriel important, bien que considérablement en baisse d'activité (centrale thermique et alumine). Le secteur tertiaire s'y est développé ces dernières années.

- Population importante pour sa taille : plus de 21 000 habitants sur 27 km<sup>2</sup>.
- Densité élevée (784 hab/km<sup>2</sup>), au-dessus de la moyenne départementale (404,3) et de la CTG (594).

**Gréasque, située** à 7 kilomètres de Gardanne, offre une superficie de 6,15 km<sup>2</sup> mais avec une densité de 714 hab/km<sup>2</sup>, supérieure à celle du département et de la CTG. Bien urbanisée pour sa taille.

**Meyreuil** située à 4 kilomètres de Gardanne, présente la particularité d'être très étendue, sur une superficie de 20 km<sup>2</sup>. Implantée sur un territoire très étendu, en partie composé de zones boisées, espaces naturels privés non communaux, Meyreuil présente, à l'inverse, une densité de population inférieure à celle du département.

La densité de population sur **Gardanne et Gréasque** est conséquente, bien supérieure à la moyenne départementale, **Gardanne** en raison de son urbanisation importante et **Gréasque** de sa faible superficie.

### Synthèse/ Points clés

- Gardanne domine en population et densité dans la CTG.
- Gréasque, bien que petite, est aussi dense, ce qui indique une forte urbanisation.
- Meyreuil est plus étalée et moins dense.
- Le territoire de la CTG est plus dense que la moyenne du département.
- Cela peut indiquer une zone périurbaine dynamique, probablement influencée par la proximité d'Aix-en-Provence ou Marseille.

## 2. Données socio-démographiques

### Population du territoire

	Population en 2015	Population en 2021	Evolution population 2021 / 2015	
			Nbre	%
Gardanne	19 749	21 174	1 425	7%
Gréasque	4 111	4392	281	7%
Meyreuil	5 417	5 935	1012	19%
Ctg	29 277	31 501	2 224	8%
Bouches du Rhône	2 016 622	2 056 943	40321	2,00%

Source Insee 2021

Le nombre d'habitants le plus élevé se situe sur **Gardanne**, dont la croissance est supérieure à la moyenne départementale, puis de façon dégressive, sur **Meyreuil**, puis **Gréasque**.

Toutes les communes ont connu une croissance démographique entre 2015 et 2021. Le territoire de la CTG a connu une hausse globale de 7,9%, soit +2 224 habitants sur 6 ans.

#### Gardanne

- A gagné +1 425 habitants, ce qui représente +7%.
- Cette croissance est supérieure à la moyenne départementale.
- Sur la commune de **Gardanne**, les populations se relogent, mais essentiellement de façon intra communale. L'attrait résidentiel est stable et se confirme et de nouveaux logements se développent.

#### Gréasque

- Petite commune, mais croissance identique en pourcentage : +7%.
- Le gain de population reste modéré en valeur absolue : +281 habitants.
- Montre une dynamique équilibrée, peut-être liée à une densification maîtrisée.

#### Meyreuil

- Affiche la plus forte croissance relative : +19%, soit +1012 habitants.
- Cela peut s'expliquer par de nouveaux projets immobiliers

## - Solde migratoire / solde naturel 2015-2021

	Variation annuelle moyenne de la population en % 2010/2015	Variation annuelle moyenne de la population en % 2015 /2021	du solde naturel	du solde migratoire
Gardanne	-0,7	1,2	0,5	1,2
Gréasque	0	1,1	-0,4	1,5
Meyreuil	0,5	1,5	0,4	1,1
Bouches <b>du Rhône</b>	0,4	0,3	0,3	0
<b>France Métropolitaine</b>	0,5	0,3	0,2	0,1

Sources INSEE 21

2015/2021	Taux de natalité (0/00)	Taux de mortalité (0/00)
Gardanne	13,5	8,1
Gréasque	9	12,8
Meyreuil	10,7	6,5
Bouches du Rhône	12,6	9,1
France Métro.	11,2	9,2

### Solde migratoire (définition) :

Le solde migratoire est la différence entre le nombre de personnes qui sont entrées sur le territoire et le nombre de personnes qui en sont sorties au cours de l'année. Ce concept est indépendant de la nationalité.

### Solde Naturel (définition) :

Le solde naturel est la différence entre le nombre de naissances et le nombre de décès enregistrés au cours d'une période. On parle d'accroissement naturel ou d'excédent naturel lorsque le nombre de naissances est supérieur à celui des décès.

- Les trois communes locales (Gardanne, Gréasque, Meyreuil) ont vu une accélération nette de leur croissance démographique après 2015.
- Cette croissance est largement portée par le solde migratoire : ce sont des communes attractives, qui gagnent des habitants principalement grâce aux arrivées plutôt qu'aux naissances.
- Gréasque est un cas particulier : solde naturel négatif mais une forte attractivité, ce qui peut indiquer une population vieillissante mais une arrivée constante de nouveaux habitants (familles, jeunes actifs, etc.).

## - Typologie des ménages

	Ensemble des ménages	Ménage d'une personne				Ménages avec famille			
		Total	Hommes seuls	Femmes seules	Autres ménages sans famille	Total	Couple		Famille monoparentale
						Sans enfant	Avec enfant(s)		
Gardanne	9 403	3 405	1 480	1 925	186	5 811	2 211	2 477	1 124
Gréasque	1867	554	253	301	37	1277	514	597	166
Meyreuil	2 425	629	325	304	36	1 760	662	870	228
Ctg	13 695	4 588	2 058	2 530	259	8 848	3 387	3 944	1 518
BdR	936 778	368 209	157 504	210 704	16 748	554 822	219 828	222 251	112 743
Fr.métro.	29 856 174	11 407 040	5 003 413	6 403 627	497 387	17 951 748	7 753 719	7 287 764	2 910 265

	Ensemble des ménages	Ménage d'une personne				Ménages avec famille			
		Total	Hommes seuls	Femmes seules	Autres ménages sans famille	Total	Couple		Famille monoparentale
						Sans enfant	Avec enfant(s)		
Gardanne	100%	36,2%	15,7%	20,5%	2%	61,8%	23,5%	26,3%	12%
Gréasque	100%	29,7%	13,5%	16,1%	2%	68,4%	27,5%	31,9%	8,9%
Meyreuil	100%	25,9%	13,4%	12,5%	1,5%	72,0%	27,3%	35,9%	9,4%
Ctg	100%	33,5%	15%	18,5%	1,0%	64,6%	24,7%	28,8%	11,1%
Bouches du Rhône	100%	39,2%	16,8%	22,4%	1,8%	59%	23,4%	23,6%	12%
France Métro;	100%	38,2%	16,7%	21,4%	1,7%	60,1%	26%	24,4%	9,7%

Source Insee 2021

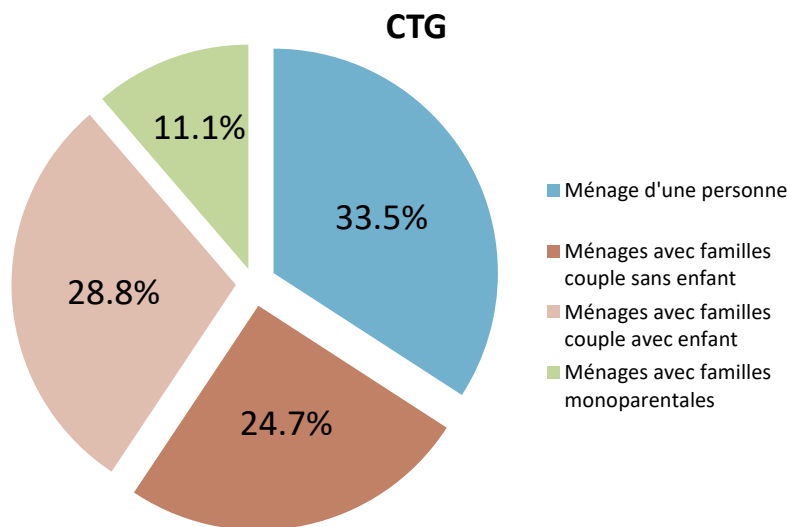



## Typologie des ménages :

- Gardanne est légèrement plus “métropolisée” (plus de personnes seules +ménages sans enfants; plus équilibrée entre types de ménages).
- Meyreuil se distingue : moins de personnes seules, plus de familles monoparentales et plus de ménages familiaux.
- Comme les 2 autres communes, Gréasque compte plus de ménages avec famille que de ménages de personnes seules et notamment de nouvelles familles. Bon équilibre entre les ménages familiaux avec et sans enfants. La part des familles monoparentales est inférieure à celle des autres communes et du département

La typologie des ménages est essentiellement composée de couples avec ou sans enfant, sur les 3 communes.

La part des couples avec enfants est la plus importante sur **Meyreuil, puis sur Gréasque** (supérieure à la moyenne départementale et nationale) et plus faible sur **Gardanne** qui compte davantage en proportion de ménages composés d’une seule personne.

La part de familles monoparentales est inférieure à celle du département à l’échelle de la Ctg, mais si nous considérons chaque commune indépendamment, le taux de familles monoparentales est identique à la moyenne départementale pour **Gardanne** et inférieur pour **Gréasque** et **Meyreuil**.

### - Evolution des ménages entre 2015 et 2021

	Ensemble des ménages	Ménage d'une personne			Ménages avec famille			
		Total	hommes seuls	femmes seules	Total	Couple sans enfant	Couple avec enfant(s)	famille monoparentale
Gardanne	10.9%	24.2%	23.9%	24.5%	5%	4.2%	6.2%	3.9%
Gréasque	13%	27%	86%	0.3%	10.8%	20%	9.7%	-7.7%
Meyreuil	11%	23.3%	27.4%	19.2%	7.5%	-0.2%	11.7%	16.3%
Ctg	11.2%	24.4%	29.8%	20.4%	6.3%	5.4%	7.9%	4.1%
Bouches du Rhône	5.9%	16%	18.5%	14.3%	2.5%	2.6%	-1.2%	10.7%
France Métropolitaine	5,6%	13,8%	16,8%	11,5%	2,4%	3,1%	-1,9%	12,5%

Source : données Insee 2015 et 2021

Le territoire de la CTG confirme sa diversité sociale croissante :

- Plus de ménages solos (liés à l’individualisation, aux séparations, à l’autonomie, la décohabitation).

- Une montée des familles monoparentales, avec une croissance supérieure à celle du département pour Meyreuil, en très forte augmentation (+ 16,3%). **A noter une décroissance pour Gréasque**
- Une dynamique plus variée entre communes (Gréasque devient moins “familiale” avec enfants, tandis que Meyreuil l’est de plus en plus.

## - Indice de vieillissement de la population

Indice de vieillissement	
Gardanne	0,8
Gréasque	0,9
Meyreuil	0,7
Ctg	0,8
Bouches du Rhône	0,9
France Métropolitaine	0,8

Source Insee 2019

A noter : données de 2019 donc à réactualiser

Le territoire de la CTG reste jeune dans son ensemble, ce qui est positif pour sa dynamique démographique et économique.

- Gréasque est la commune la plus vieillissante, ce qui corrobore les baisses de ménages avec enfants observées plus tôt.

**Les structures et services principaux mis en place en direction des séniors (ensemble des services proposés par les communes, précisé dans les « fiches d'identité par commune » intégrées en fin de document – Chapitre 12) :**

### Gardanne :

Un foyer restaurant activités animations séniors fréquenté par une centaine de personnes par jour.

Un service de portage de repas et un SAD géré par le CCAS.

Un EHPAD de 84 places comprenant une unité pour les personnes souffrant de la maladie d'Alzheimer de 20 places.

2026 : Projet d'un nouveau Foyer Séniors à Biver

2026 : implantation d'une maison du Bel Age

**Gréasque :**

Accueille un Club Entraide Associatif dans les locaux communaux

Portage de repas à domicile délégué à l'Agafpa

Foyer Logement pouvant accueillir des personnes âgées autonomes

EHPAD de 70 places, géré par l'Agafpa, comprenant une unité pour les personnes souffrant de la maladie d'Alzheimer

**Meyreuil :**

Création de la Maison du Bel Age en octobre 2025

Portage de repas à domicile, délégué à l'Agafpa également

Résidence Intergénérationnelle venant d'ouvrir ses portes au sein de l'éco quartier il s'agit d'un nouveau quartier intégrant des logements sociaux et 44 logements spécifiquement adaptés et destinés aux personnes âgées.

Energie Solidaire 13(ES13),

Club d'activités pour les séniors

### 3. Emploi

#### - Population de 15 à 64 ans par type d'activité

	Population 15 à 64 ans	Actifs	Actifs ayant un emploi	Actifs chômeurs	Inactifs	Etudiants, élèves et stagiaires	Retraités ou préretraités	Autres inactifs
Gardanne	13 438	75%	66.8%	8.2%	25%	9%	7.1%	8.9%
Gréasque	2 648	76.6%	69.6%	7%	23.4%	9,5%	7.5%	6.5%
Meyreuil	3 908	76.5%	69.7%	6.9%	23.5%	9.7%	6.7%	7.1%
Ctg	19 994	75.5%	67.7%	7.7%	25.5%	9.2%	7%	8.2%
B du R	1 273 159	71,3%	62,3%	9%	28,7%	11,3%	5,1%	12,3%
France Métro.	40 527 179	74,9%	66,1%	8,8%	25,1%	10,5%	6,1%	8,5%

Source Insee 2021

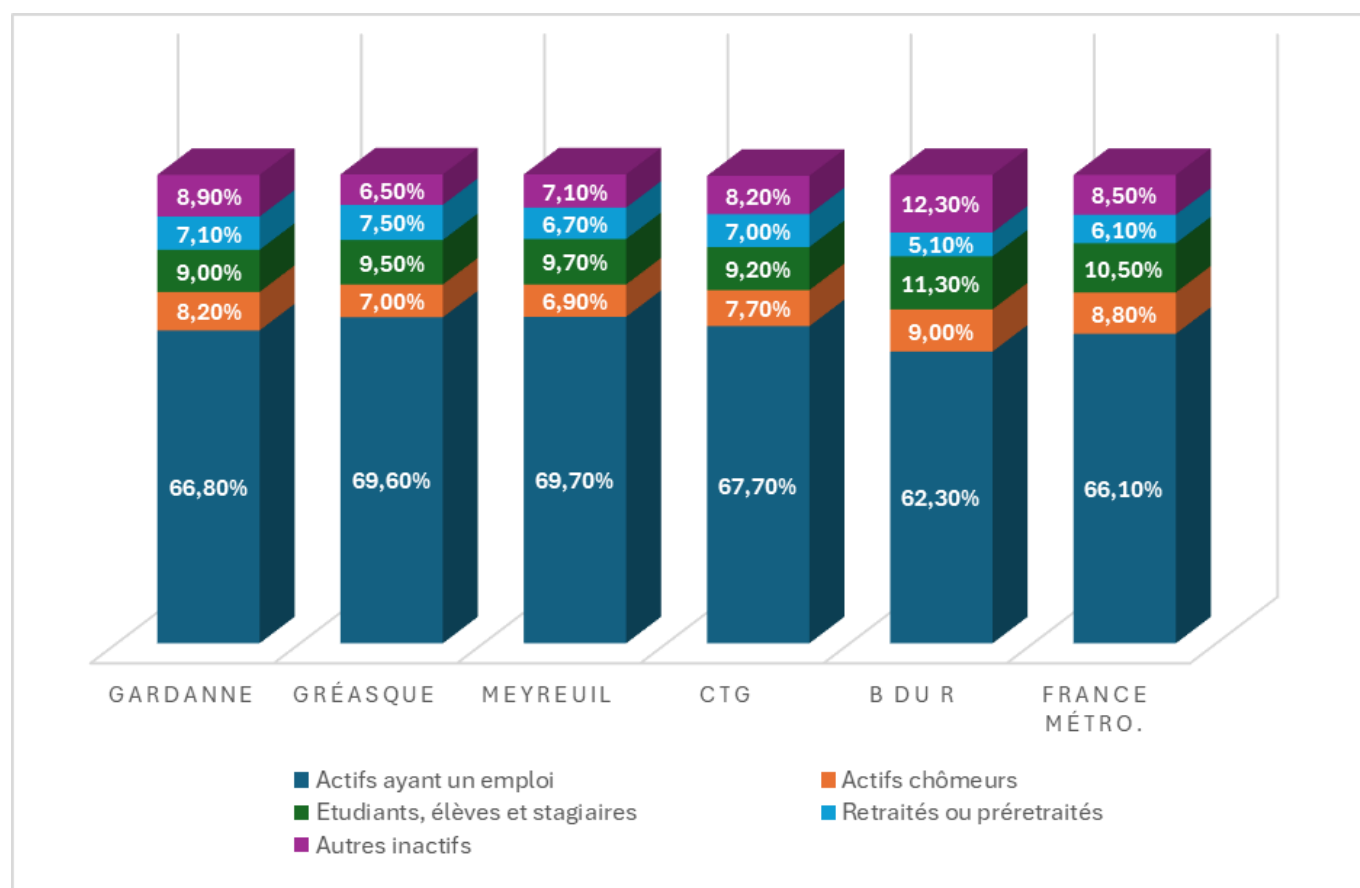

Toutes les communes de la CTG ont un taux d'actifs supérieur à la moyenne nationale (75,5%) et largement supérieur à celle des Bouches-du-Rhône (71,3%).

- Gréasque et Meyreuil affichent une situation favorable sur l'emploi :
  - ✓ Moins de chômage
  - ✓ Taux d'emploi élevé



- Gardanne reste dans une position légèrement moins favorable (taux d'emploi plus faible, chômage plus élevé que ses voisines).

Les communes de la CTG dans leur ensemble ont une situation face à l'emploi plus favorable que celles du département et de la France métropolitaine

- **Étudiants** : Territoire CTG est légèrement en-dessous de la moyenne nationale, ce qui peut s'expliquer par l'absence de grands pôles universitaires sur place, les étudiants vivant plutôt à Aix ou Marseille.
- **Retraités** : taux plus élevé dans la CTG que dans le reste de la France.
- **Autres inactifs** (maladie, famille, etc.) :
  - ✓ Moins nombreux à Gréasque et Meyreuil, ce qui renforce l'image de territoires actifs et autonomes.
  - ✓ Taux plus élevé à Gardanne mais nettement inférieur aux Bouches-du-Rhône (où 12,3% de la population en âge de travailler est inactive hors étudiants/retraités).

### Taux d'activité des 15 à 64 ans

	Population 15 à 64 ans	Taux d'activité
Gardanne	13 438	75%
Gréasque	2 648	76,6%
Meyreuil	3 908	76,5%
Ctg	19 994	75,5%
Bouches du Rhône	1 273 159	71,3%
France Métropolitaine	40 527 179	74,9%

Source Insee 2021

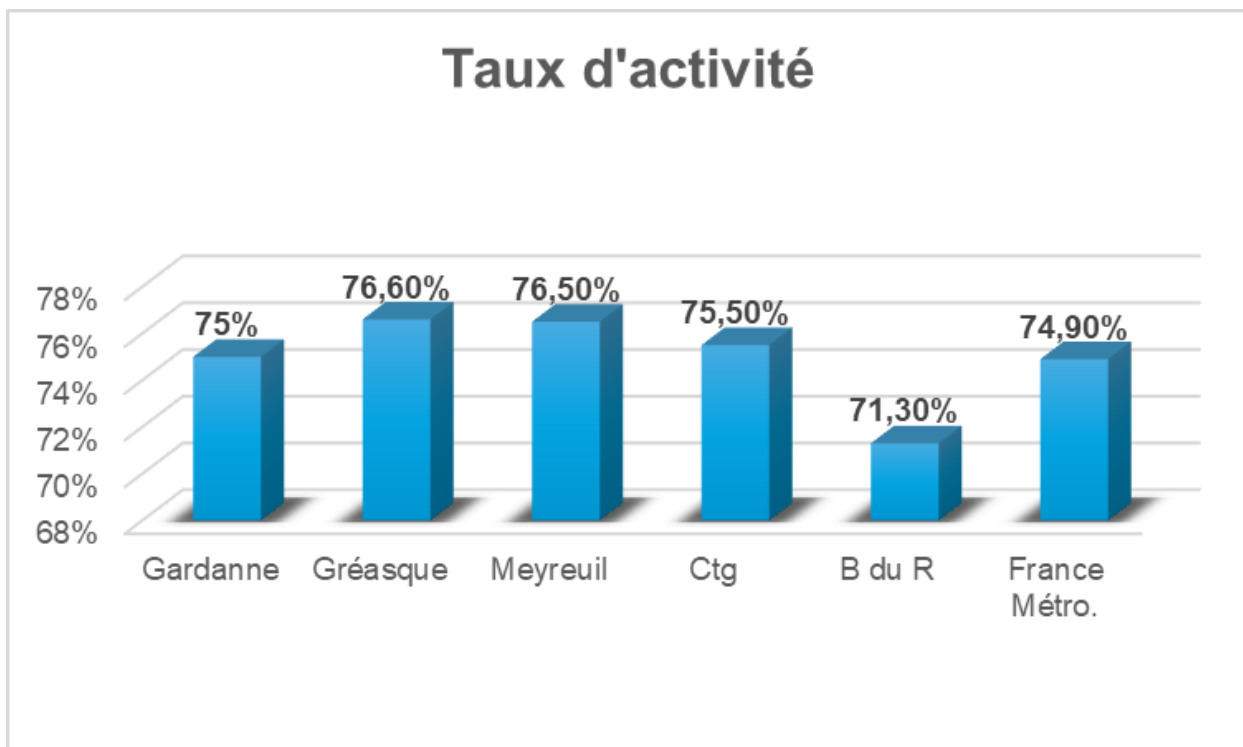

Le taux d'activité du territoire Ctg est supérieur à la moyenne départementale et à la moyenne nationale. C'est sur **Gardanne** qu'il est le plus faible et le plus élevé sur **Gréasque** puis **Meyreuil**. Ainsi que décrit précédemment, l'attractivité économique du territoire Ctg reste effective, même si les secteurs d'activité évoluent.

La situation géographique de ces communes, localisées entre Aix et Marseille et la présence à **Gardanne** de la gare SnCF desservant cet axe Aix/ Marseille, constituent des facteurs favorisant.

## Taux d'activité des hommes et des femmes

	Population féminine			Population masculine		
	Total	Actif	Tx d'activité	Total	Actif	Tx d'activité
Gardanne	6736	4942	73.4%	6702	5134	76.6%
Gréasque	1 368	1036	75.8%	1280	991	77.4%
Meyreuil	1 983	1 491	75.2%	1925	1 500	77.9%
Ctg	10 087	7 469	74%	9 907	7 625	77%
Bouches du Rhône	655 635	446 525	68,2%	617 524	461 243	74,7%
France Métropolitaine	20 493 444	14 822 350	72,3%	20 033 734	15 523 691	77,5%

Source Insee 2021

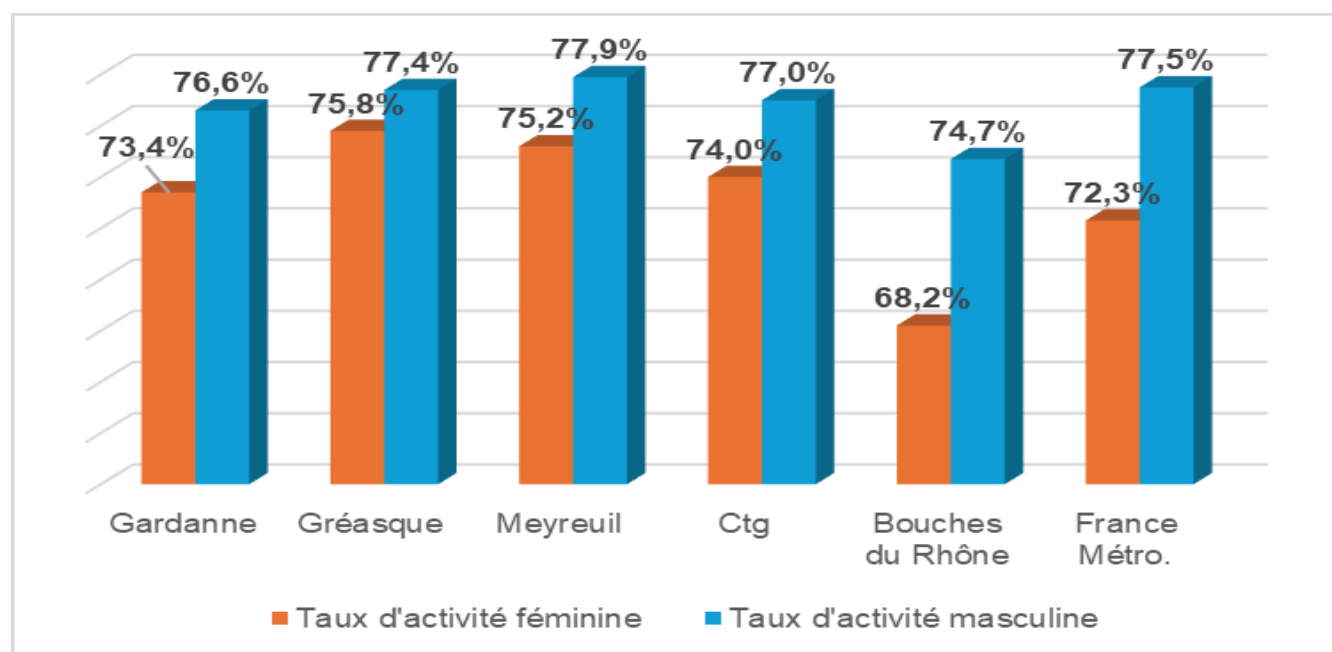

Les femmes du territoire de la CTG sont plus actives que la moyenne nationale et bien plus que la moyenne départementale.

- Gréasque (75,8%) et Meyreuil (75,2%) ont les meilleurs taux d'activité des femmes, supérieurs à la moyenne départementale et nationale.
- Gardanne est légèrement en retrait, mais reste au-dessus du niveau départemental.
  - ✓ Une bonne intégration professionnelle des femmes sur le territoire.
  - ✓ Des opportunités d'emploi ou des conditions locales favorables (transports, garde d'enfants, etc.).

Les hommes sont très actifs sur l'ensemble des communes, avec un niveau quasiment identique à la moyenne nationale et bien supérieur au taux départemental..

Au sein de la CTG, l'écart entre hommes et femmes est plus faible que dans le reste du pays. Cela traduit une meilleure égalité d'accès à l'activité professionnelle. Gréasque est la commune la plus égalitaire (écart de 1,6 pt seulement).

Sur les 3 communes cependant, le taux d'activité féminine reste inférieur au taux d'activité masculine, à l'image de la réalité des BduR et du territoire national.

## - Population active de 15 à 64 ans selon la catégorie socio-professionnelle

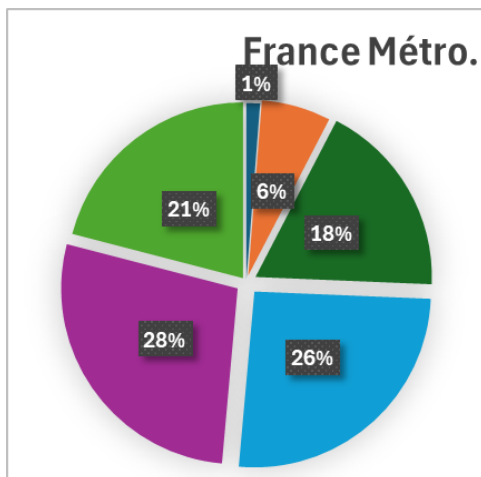
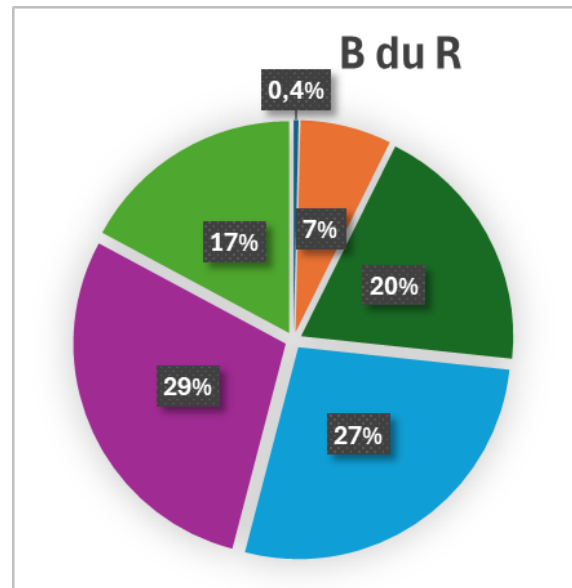
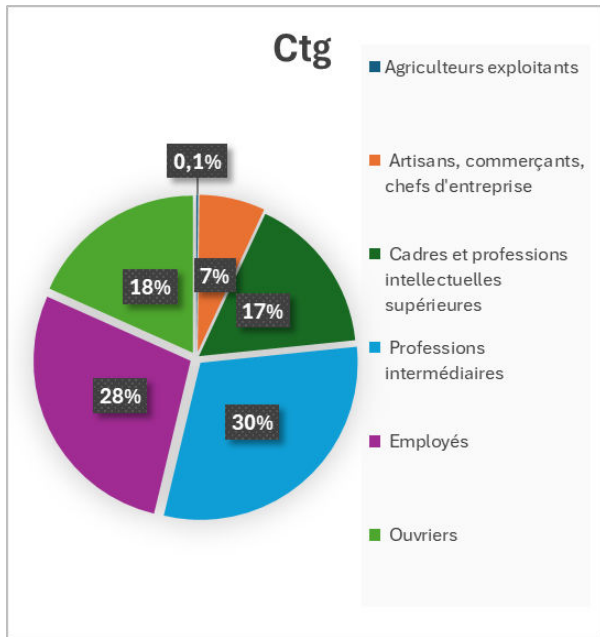

	Agriculteurs exploitants	Artisans, commerçants, chefs d'entreprise	Cadres et professions intellectuelles supérieures	Professions intermédiaires	Employés	Ouvriers
Gardanne	10	464	1322	2996	2937	2053
Gréasque	5	179	427	543	400	257
Meyreuil	10	334	622	846	696	332
Ctg	25	977	2371	4385	4033	2642
B du R	3 321	62 343	173 665	245 229	258 226	153 727
France Métro.	372 096	1 907 681	5 425 027	7 737 218	8 298 874	6 291 842

À l'échelle du territoire de la CTG, les professions intermédiaires (techniciens, enseignants, soignants, etc.) représentent la catégorie la plus nombreuse (4 385 actifs), suivie de près par les employés (4 053). Cela dessine un profil de classe moyenne stable et qualifiée, très représentatif des territoires périurbains mixtes, entre tradition ouvrière et tertiarisation progressive.

- Gardanne incarne pleinement cette configuration :
  - ✓ Professions intermédiaires (2 996 actifs) et employés (2 937) dominant,
  - ✓ Tandis que la présence de 2 053 ouvriers montre un ancrage ou un héritage industriel encore visible, malgré les transformations économiques.
- Meyreuil et Gréasque apparaissent comme des communes plus orientées vers le tertiaire et l'entrepreneuriat, tandis que Gardanne reste marquée par une structure plus traditionnelle, même si elle évolue.

L'activité agricole professionnelle est quasiment absente. Seulement 25 agriculteurs exploitants dans toute la CTG, ce qui correspond à moins de 0,3 % des actifs locaux.

Cela confirme la mutation complète de l'usage du sol et la disparition progressive des exploitations agricoles professionnelles, au profit d'une économie résidentielle, tertiaire ou industrielle.

La CTG dans son ensemble est un territoire de classes moyennes actives, équilibré, avec des poches ouvrières et un secteur tertiaire fort.

C'est un territoire actif et relativement équilibré, qui pourrait viser à attirer davantage d'emplois de cadre et de professions libérales et à valoriser ses zones d'activités pour encourager l'emploi local.

## - Taux de chômage des 15 à 64 ans

	Population active 15 à 64 ans	Taux de chômage
Gardanne	10 076	11%
Gréasque	2 027	9,1%
Meyreuil	2 991	9,0%
<b>Ctg</b>	<b>115 094</b>	<b>10.3%</b>
Bouches du Rhône	907 768	12,60%
France Métropolitaine	30 346 041	11,7%

*insee 2021*

# Taux de chômage

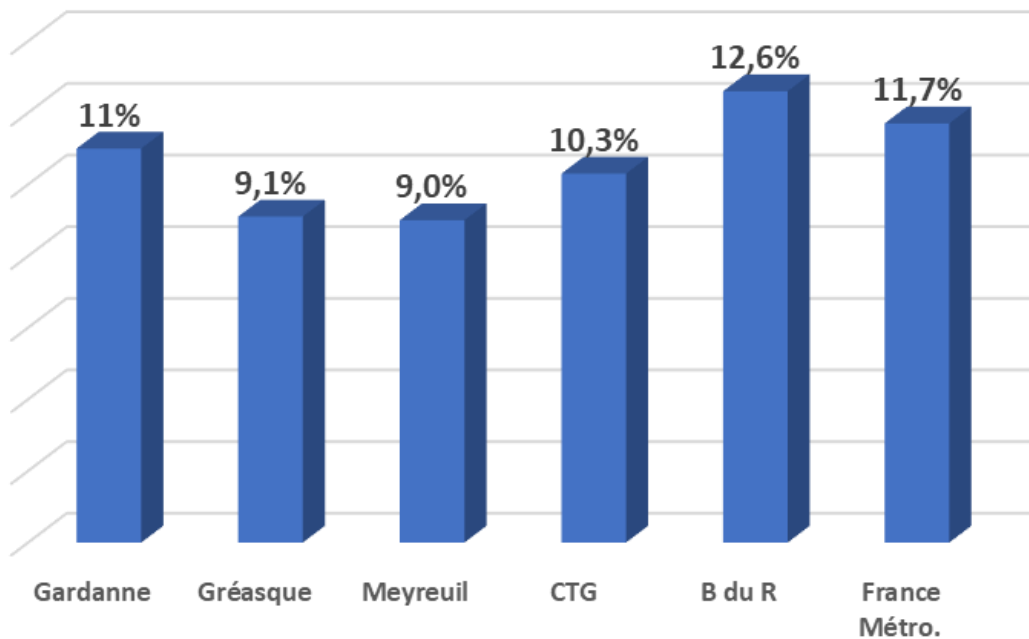

## Définition

*Le taux de chômage des 15 à 64 ans est le pourcentage de chômeurs dans la population active (actifs occupés + chômeurs) calculé en mettant en rapport les chômeurs des 15-64 ans avec les actifs de cette classe d'âge.*

La CTG affiche un taux de 10,3%, inférieur à la moyenne nationale et à celle du département des Bouches-du-Rhône, où le chômage est structurellement plus élevé. Cela traduit une dynamique locale plus favorable à l'emploi, une attractivité économique modérée mais réelle.

Meyreuil et Gréasque présentent une situation plus favorable à l'emploi, avec des populations plus qualifiées, plus mobiles.

Gardanne reste la commune la plus touchée par le chômage parmi les trois communes. Néanmoins, Gardanne reste en dessous de la moyenne nationale (11,7%), ce qui montre une certaine résilience du tissu local.

## - Niveau de formation

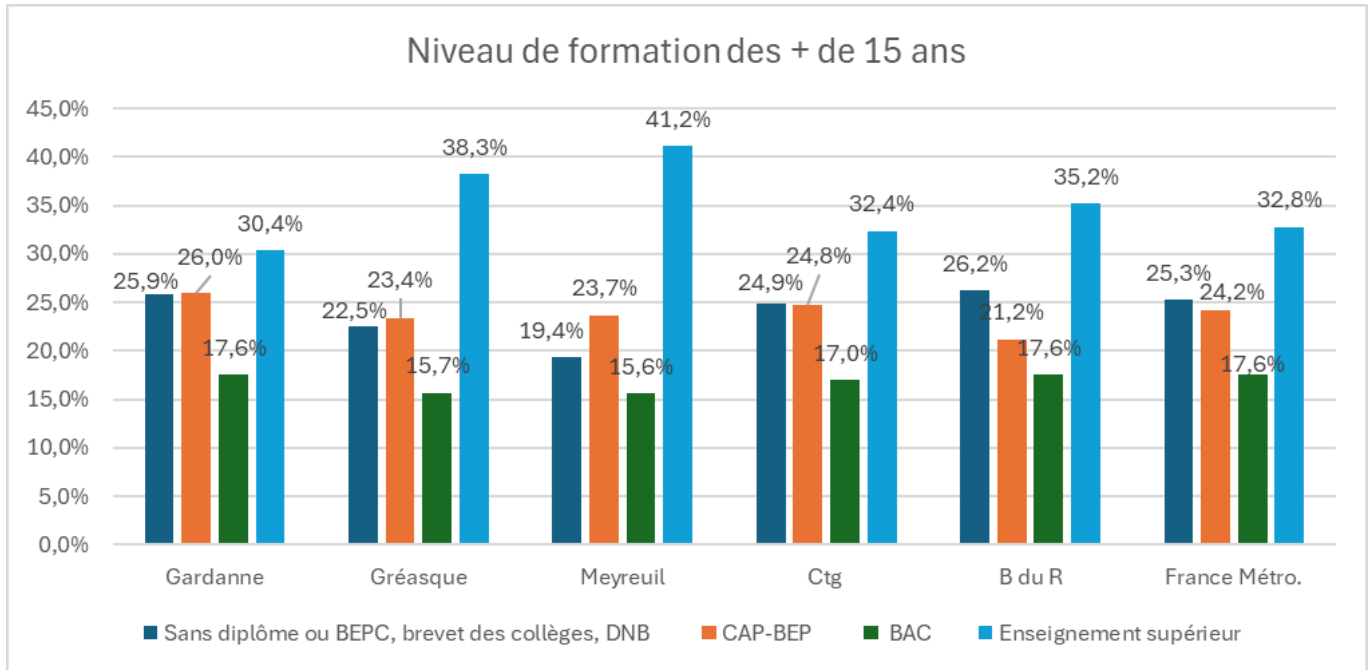

	Population de 15 ans ou + non scolarisée en 2021	Sans diplôme ou BEPC, brevet des collèges, DNB		CAP-BEP		BAC		Enseignement supérieur	
		Nb	Taux	Nb	Taux	Nb	Taux	Nb	Taux
Gardanne	15 796	4 091	25,9%	4 107	26%	2 780	17,6%	4 802	30,4%
Gréasque	3302	922	22,5%	687	23,4%	529	15,7%	993	38,3%
Meyreuil	4 405	854	19,4%	1 044	23,7%	687	15,6%	1815	41,2%
CTG	23 503	5 867	24,9%	5 838	24,8%	39960	17%	7 610	32,4%
Bouches du Rhône	1 508 731	395 287	26,2%	319 850	21,2%	265 536	17,6%	531 073	35,2%
France Métropolitaine	46 194 494	12 193 206	25,3%	11 663 067	24,2%	8 482 230	17,6%	15 807 794	32,8%

Source Insee 2021

- Meyreuil et Gréasque se distinguent très nettement avec :
  - ✓ Des taux de diplômés du supérieur élevés (respectivement 41,2 % et 38,3 %),
  - ✓ Et des taux de non-diplômés plus faibles que la moyenne nationale (respectivement 19,4 % et 22,5 % contre 25,3 % en France).
- Gardanne : un niveau plus équilibré, mais plus proche des moyennes nationales
  - ✓ Sans diplôme ou brevet : 25,9 %, aligné sur les moyennes nationale et départementale.
  - ✓ Enseignement supérieur : 30,4 %, en dessous de Meyreuil et Gréasque, mais néanmoins respectable.

Gardanne a une population plus diverse socialement et part plus importante de populations ouvrières ou issues de milieux modestes, cohérente avec l'histoire industrielle locale. La taille de la commune et la diversité de l'offre en logements (part importante de logements sociaux), favorise la mixité sociale.

Le territoire CTG dans son ensemble affiche un niveau de formation dans la moyenne nationale, porté par les petites communes à forte attractivité résidentielle. Elle se situe légèrement en dessous du département, mais au niveau national.

## 4. Ressources

### Données générales

#### - Potentiel financier par habitant

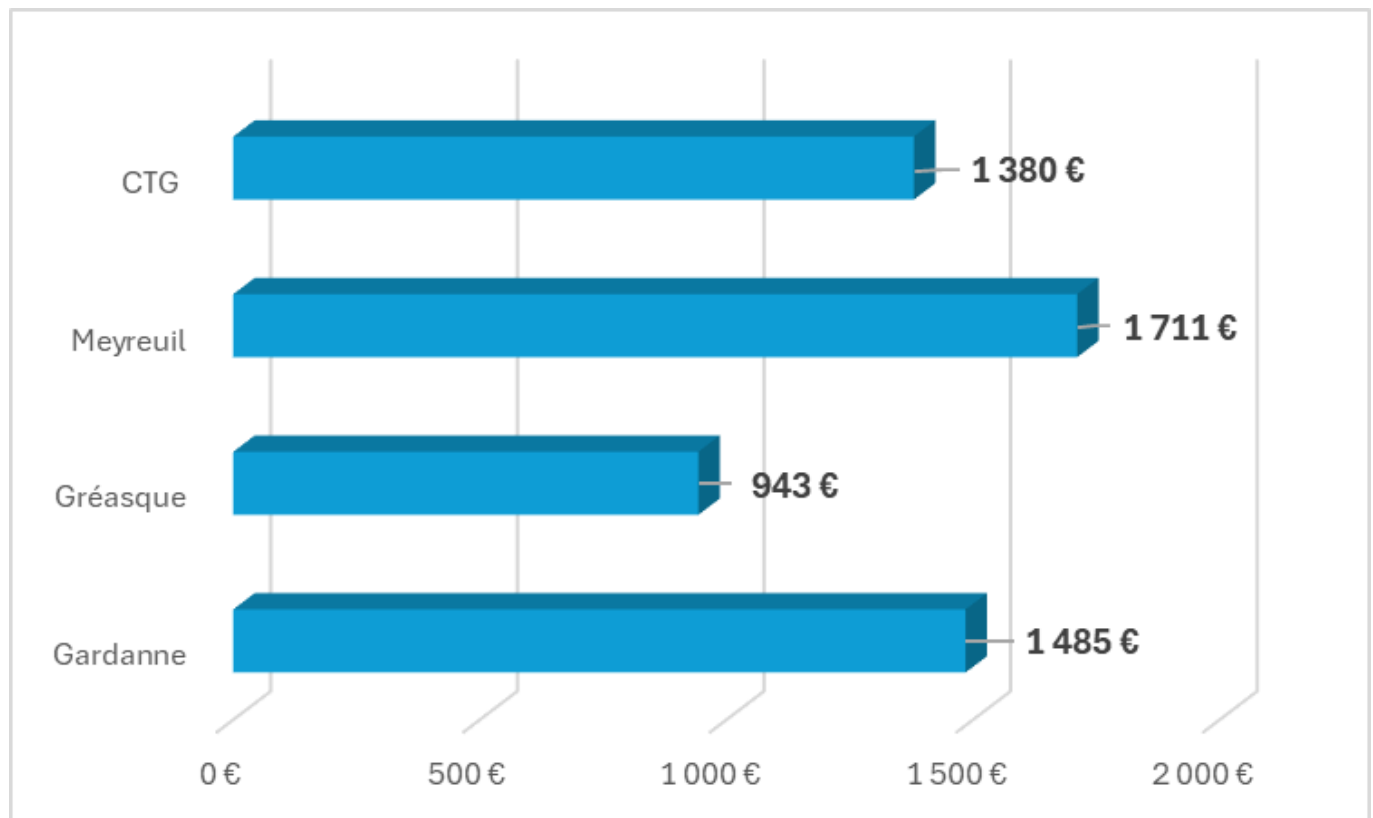

Source Insee 2019

#### Potentiel financier par habitant (définition):

Le potentiel financier remplace à partir de 2005 le potentiel fiscal comme élément de mesure de la richesse théorique d'une commune. Ce potentiel financier est égal au potentiel fiscal, auquel est ajoutée la dotation forfaitaire de la

*Dgf provenant de l'Etat, perçue par la commune l'année précédente (hors compensation de la suppression de la part salaire de la taxe professionnelle). Ce potentiel financier permet ainsi de prendre en compte l'ensemble des ressources stables d'une collectivité. En effet, outre la capacité de la collectivité à mobiliser des ressources fiscales (potentiel fiscal) s'ajoute la richesse tirée par ces collectivités de certaines dotations versées par l'État de manière mécanique et récurrente, et qui sont un élément essentiel pour équilibrer leur budget.*

- Meyreuil, la commune au plus fort potentiel fiscal
  - ✓ 1 711 € par habitant, soit 24% au-dessus de la moyenne CTG
- Gardanne : un niveau supérieur à la moyenne, mais plus équilibré
  - ✓ 1 485 € par habitant, légèrement au-dessus de la moyenne CTG.
- Gréasque : la commune la plus contrainte financièrement
  - ✓ 943 € par habitant, soit, 32% de moins que la moyenne CTG, 45% de moins que Meyreuil.

Gréasque a des marges de manœuvre financières plus réduites, ce qui peut limiter :

- L'autonomie pour investir,
- La capacité à financer certains équipements sans l'aide de la CTG ou du Département.

## - Part des ménages fiscaux imposés en 2021

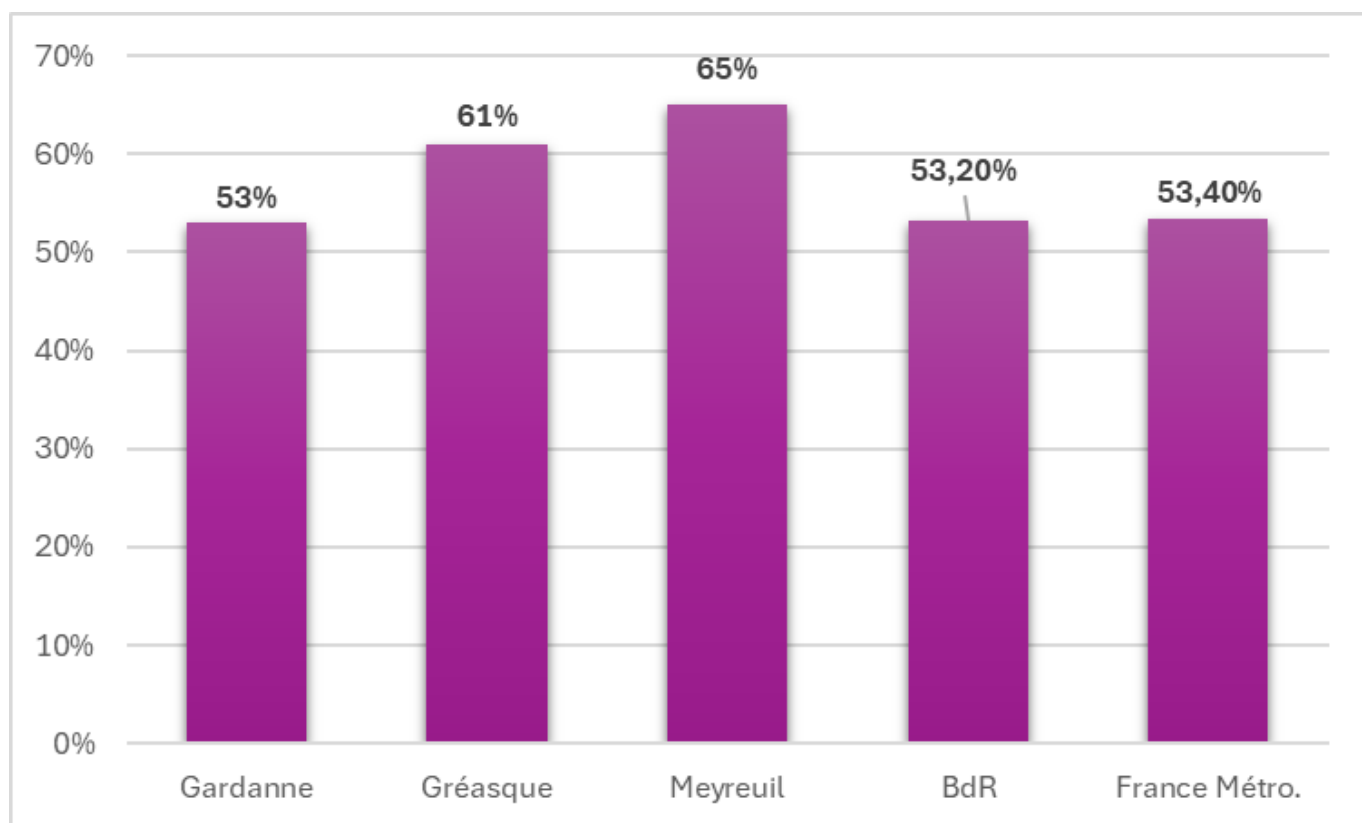

Source Insee 2021

De façon globale, le territoire Ctg se situe au-dessus de la moyenne départementale et du nationale / aux indicateurs de revenus, traduisant une situation économique plutôt favorable du territoire.

- Meyreuil (65 %) et Gréasque (61 %) ont des parts de foyers imposés nettement supérieures à la moyenne nationale (+10 points pour Meyreuil).
  - ✓ Une population plus aisée, avec des revenus supérieurs à la moyenne
  - ✓ Une présence marquée de cadres, professions intermédiaires ou retraités bien dotés
  - ✓ Une faible part de ménages modestes ou précaires.

Cela corrobore aussi les données de formation et d'emploi : taux d'activité élevé, niveau d'étude supérieur plus élevé, chômage plus faible.

- Gardanne 53 % des ménages imposés, presque identique à la moyenne départementale (53,2 %) et nationale (53,4 %).
  - ✓ Une population plus diverse socialement
  - ✓ Une présence significative de classes moyennes modestes et/ou populaires

✓ Un équilibre entre ménages imposables et non imposables.

Ce chiffre est cohérent avec les autres indicateurs (taux de chômage plus élevé, niveau de formation plus modéré, héritage industriel fort).

## - Revenu médian par unité de consommation

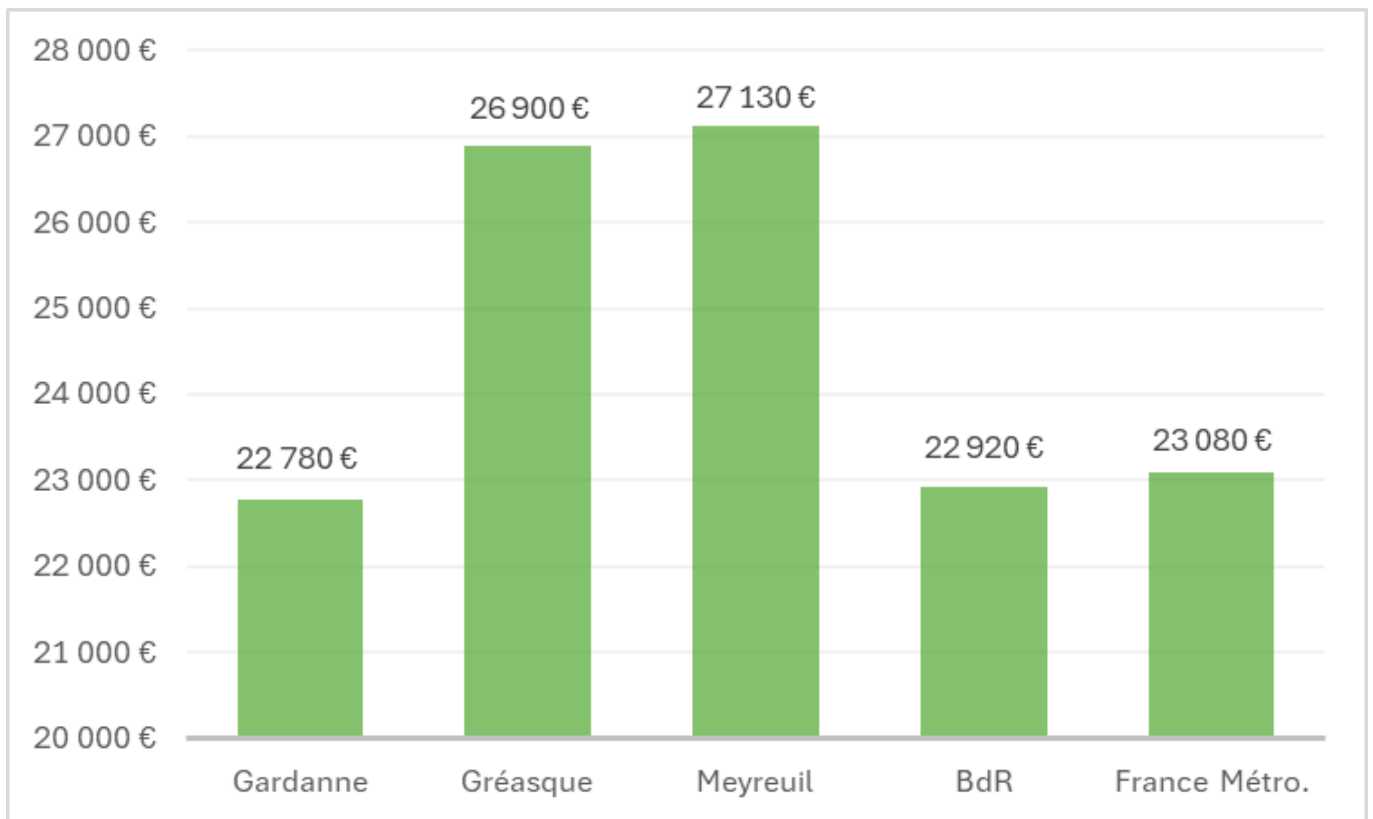

Source Insee 2021

### Revenu disponible médian par unité de consommation (définition) :

*Le niveau de vie est égal au revenu disponible du ménage divisé par le nombre d'unités de consommation (uc). Le niveau de vie est donc le même pour tous les individus d'un même ménage.*

*Les unités de consommation sont généralement calculées selon l'échelle d'équivalence dite de l'Ocde modifiée qui attribue 1 uc au premier adulte du ménage, 0,5 uc aux autres personnes de 14 ans ou plus et 0,3 uc aux enfants de moins de 14 ans.*

*Le revenu disponible d'un ménage comprend les revenus d'activité (nets des cotisations sociales), les revenus du patrimoine, les transferts en provenance d'autres ménages et les prestations sociales (y compris les pensions de retraite et les indemnités de chômage), nets des impôts directs.*

- Meyreuil et Gréasque se situent +17 % au-dessus de la moyenne nationale.

- ✓ Des communes résidentielles favorisées, avec un pouvoir d'achat élevé, et donc des attentes fortes en matière de qualité de services publics.

- Gardanne se situe en dessous de la moyenne nationale (-1,3 %),
  - ✓ Le niveau de vie reste loin d'être critique, mais signale une moins grande aisance économique que ses voisines.

## - Rapport inter décile 9ème/1er

	1er décile du niveau de vie	9e décile du niveau de vie	Rapport interdécile 9e décile/1er décile
Gardanne	12 680 €	36 920€	2,9
Gréasque	15 360€	46 370€	3,0
Meyreuil	15 290€	48 580€	3,2
Bouches du Rhône	11 010€	41 790€	3,8
France Métropolitaine	12 080€	41 230€	3,4

Source Insee 2021

### Rapport inter décile 9ème/1er (définition)

Le rapport interdécile est le rapport entre le neuvième décile (niveau de vie qui sépare les 90 % qui touchent le moins des 10 % qui touchent le plus) et le premier décile (niveau de vie qui sépare les 10 % les plus pauvres des 90 % restants). Le rapport interdécile mesure combien de « fois » les plus riches reçoivent ce dont les pauvres disposent

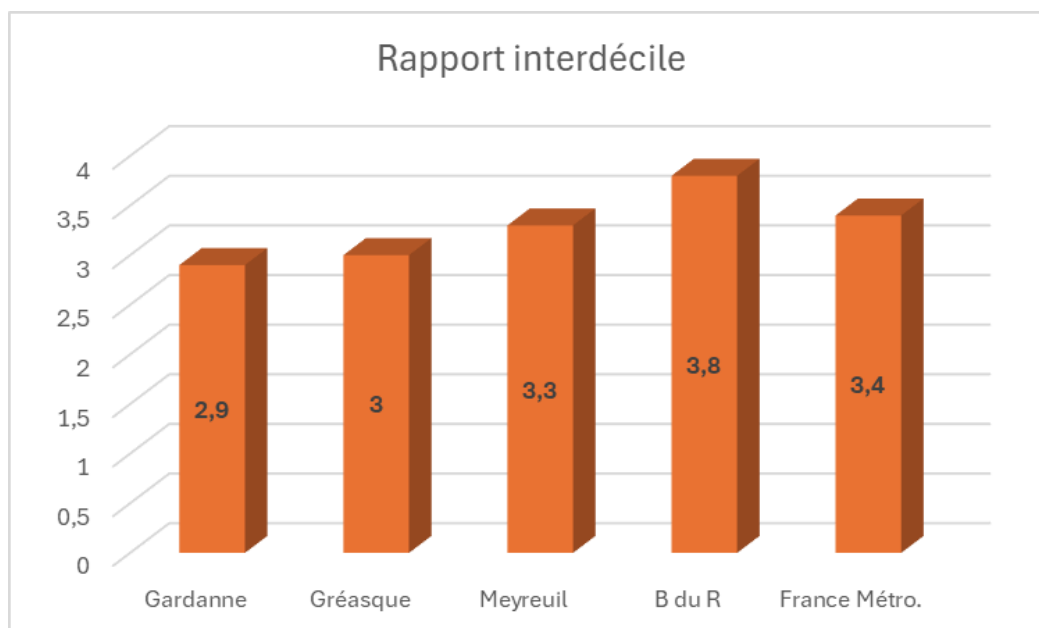

Gardanne, Gréasque et Meyreuil affichent toutes un rapport inter-décile inférieur à la moyenne nationale (3,4) et nettement inférieur à celui des Bouches-du-Rhône (3,8).

- ✓ Les écarts de revenus entre les plus pauvres et les plus riches sont moins marqués localement,
- ✓ Le tissu social est plus homogène
- ✓ Les revenus les plus bas sont moins faibles qu'ailleurs,

Les écarts de revenus sont relativement faibles dans les trois communes, ce qui témoigne d'une certaine cohésion sociale locale.

Toutefois, Meyreuil présente les revenus les plus élevés et un écart plus prononcé.

Gardanne conserve un profil plus populaire et égalitaire, avec un pouvoir d'achat plus modeste mais mieux réparti.

## - Taux de pauvreté

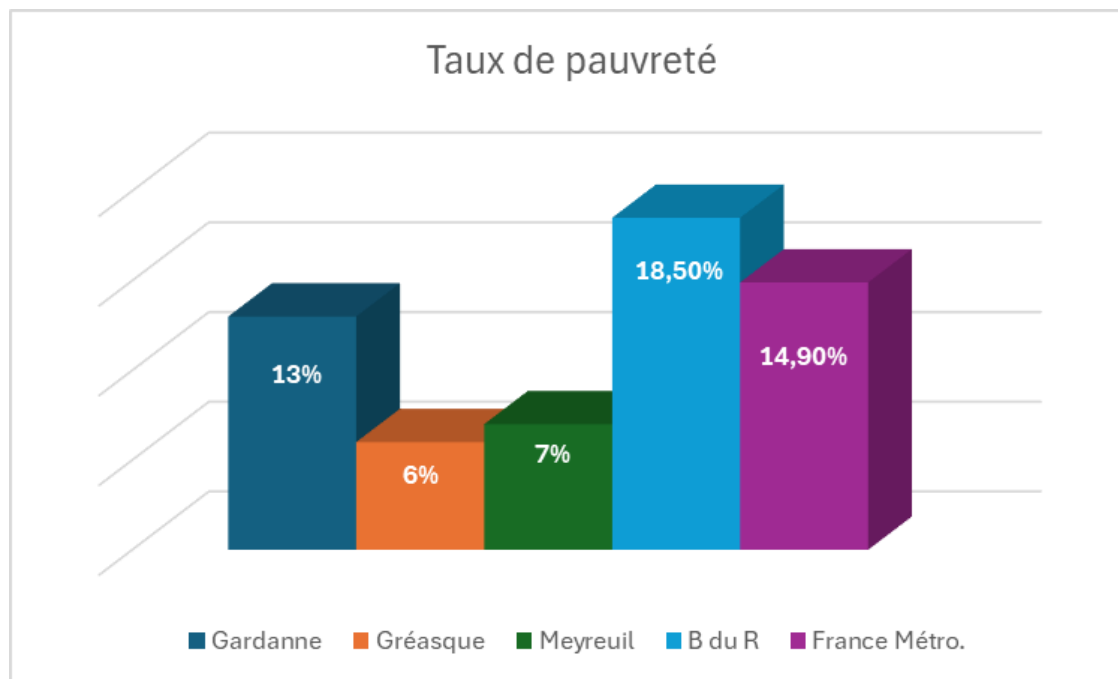

### Taux de pauvreté (définition) :

Le taux de pauvreté correspond à la proportion d'individus (ou de ménages) dont le niveau de vie est inférieur pour une année donnée à un seuil, dénommé seuil de pauvreté (exprimé en euros). On privilégie en Europe le seuil de 60 % du niveau de vie médian

Les communes de la CTG sont globalement moins touchées par la pauvreté que le reste du département ou du pays.

Gréasque et Meyreuil confirment leur statut de communes plutôt aisées, avec un risque de pauvreté très faible.

Gardanne, avec son profil plus mixte, joue un rôle de centralité sociale, accueillant une population plus diversifiée et parfois plus vulnérable.

Même si ce taux est plus élevé sur **Gardanne**, que sur **Meyreuil et Gréasque**, celui-ci reste plus faible que les 2 moyennes comparatives, traduisant un taux de pauvreté moindre.

## Données allocataires

### - Nombre d'allocataires et taux de couverture

	Population en 2019 (princ)	Nb d'allocataires Caf en 2021	Personnes couvertes Caf en 2021	Taux couverture Caf
Gardanne	21 521	4 899	11 372	53%
Gréasque	4271	723	2 032	48%
Meyreuil	5 821	1 123	2 958	51%
CTG	31 613	6 745	16 362	52%
<b>Bouches du Rhône</b>	2 043 110	475 921	1 084 560	53%
<b>France Métropolitaine</b>	65 096 768	13 221 565	31 479 250	48%

Source Insee 2019 et Caf 2021

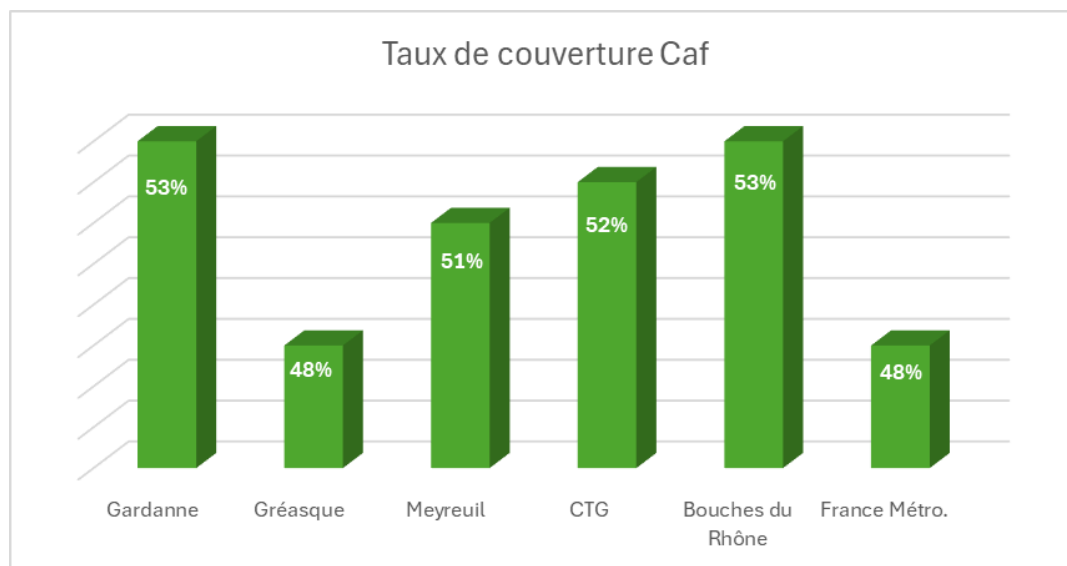

Le taux de couverture/ allocataire du territoire Ctg est proche des moyennes départementale et nationale.

Ce taux est sensiblement plus important sur la population **Gardannaise** et moindre sur **Gréasque et Meyreuil** ce qui reste en adéquation avec les niveaux de revenus et les typologies familiales.

- La CTG affiche une situation sociale contrastée :

- ✓ Gardanne : appui social plus fort (Un taux de couverture au-dessus de la moyenne nationale et identique au département), population plus vulnérable, tissu mixte.
- ✓ Meyreuil et Gréasque : recours aux aides plus limité, en lien avec un meilleur niveau de vie, dans la moyenne nationale et départementale.

Ces données confirment les écarts de profils sociaux au sein de la CTG et permettent d’orienter les politiques sociales et familiales selon les besoins spécifiques des communes.

### - Allocataires fragiles

	Nb de familles fragiles	Taux de familles fragiles	Nb de monoparents fragiles	Nb de familles isolées fragiles
Gardanne	625	13%	207	232
Gréasque	91	13%	46	25
Meyreuil	108	10%	39	38
CTG	824	12%	292	295
<b>Bouches du Rhône</b>	<b>56 890</b>	<b>12%</b>	<b>15 290</b>	<b>25 834</b>
<b>France Métropolitaine</b>	<b>1 717 522</b>	<b>13%</b>	<b>428 761</b>	<b>746 371</b>

Source caf 2021

Allocataires fragiles (définition) :

*Allocataires au-dessus du seuil de bas revenus grâce aux prestations, le seuil de bas revenus désignant un Ruc fixé à 1071 euros pour l’année 2018.*

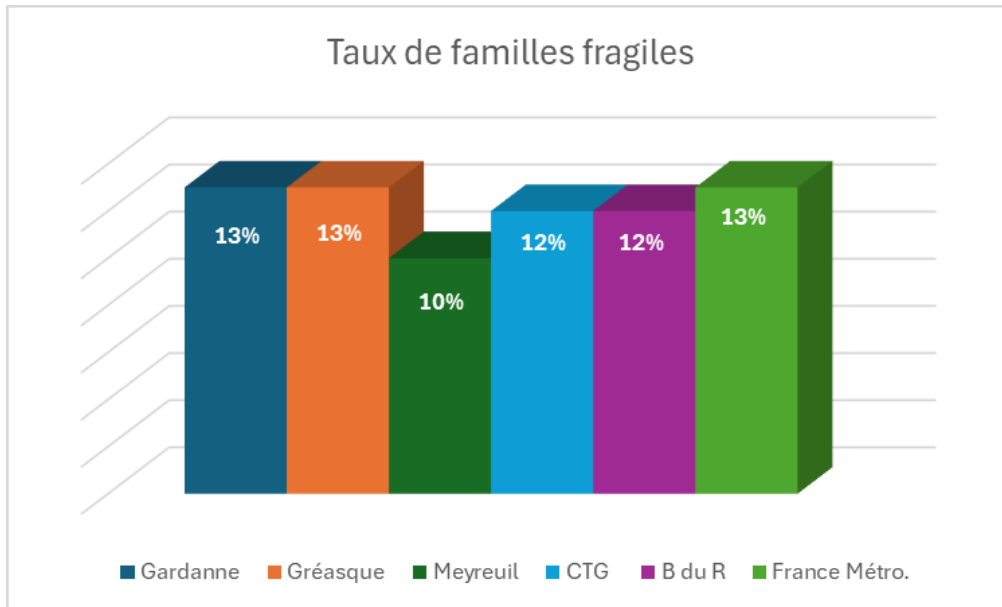

Le taux de familles fragiles sur le territoire Ctg est identique au taux départemental.

Globalement, le territoire CTG se compose d’une commune plus fragile (Gardanne) et deux communes plus aisées (Meyreuil et Gréasque).

- Gardanne : plus forte concentration de familles fragiles dans la CTG
  - ✓ 625 familles fragiles, soit 76 % de toutes les familles fragiles de la CTG.
  - ✓ 13 % des familles allocataires sont considérées comme "fragiles" : même taux que la moyenne nationale.
  - ✓ Forte présence de monoparents fragiles (207 familles, soit 1/3 du total local) et de familles isolées (232 familles, souvent sans soutien familial ou conjugal.)
- Gréasque : taux identique à la France mais effectifs faibles
  - ✓ 13 % de familles fragiles, mais seulement 91 familles en tout.
  - ✓ Toutefois, la part de familles monoparentales fragiles (46 sur 91) est importante, soit plus de 50 %, ce qui indique une vulnérabilité spécifique à ce profil.
- Meyreuil : taux plus bas (10 %), profil le plus stable
  - ✓ 108 familles fragiles, dont 39 monoparentales et 38 isolées.
  - ✓ Taux inférieur à celui de la France et du département.

Gardanne : enjeux sociaux forts sur les familles monoparentales et isolées.

Gréasque : situation globalement favorable, mais présence non négligeable de fragilité monoparentale.

Meyreuil : profil le plus solide, mais vigilance sur certaines poches fragiles.

## - Part des bénéficiaires Rsa, Prime d'activité et Aah

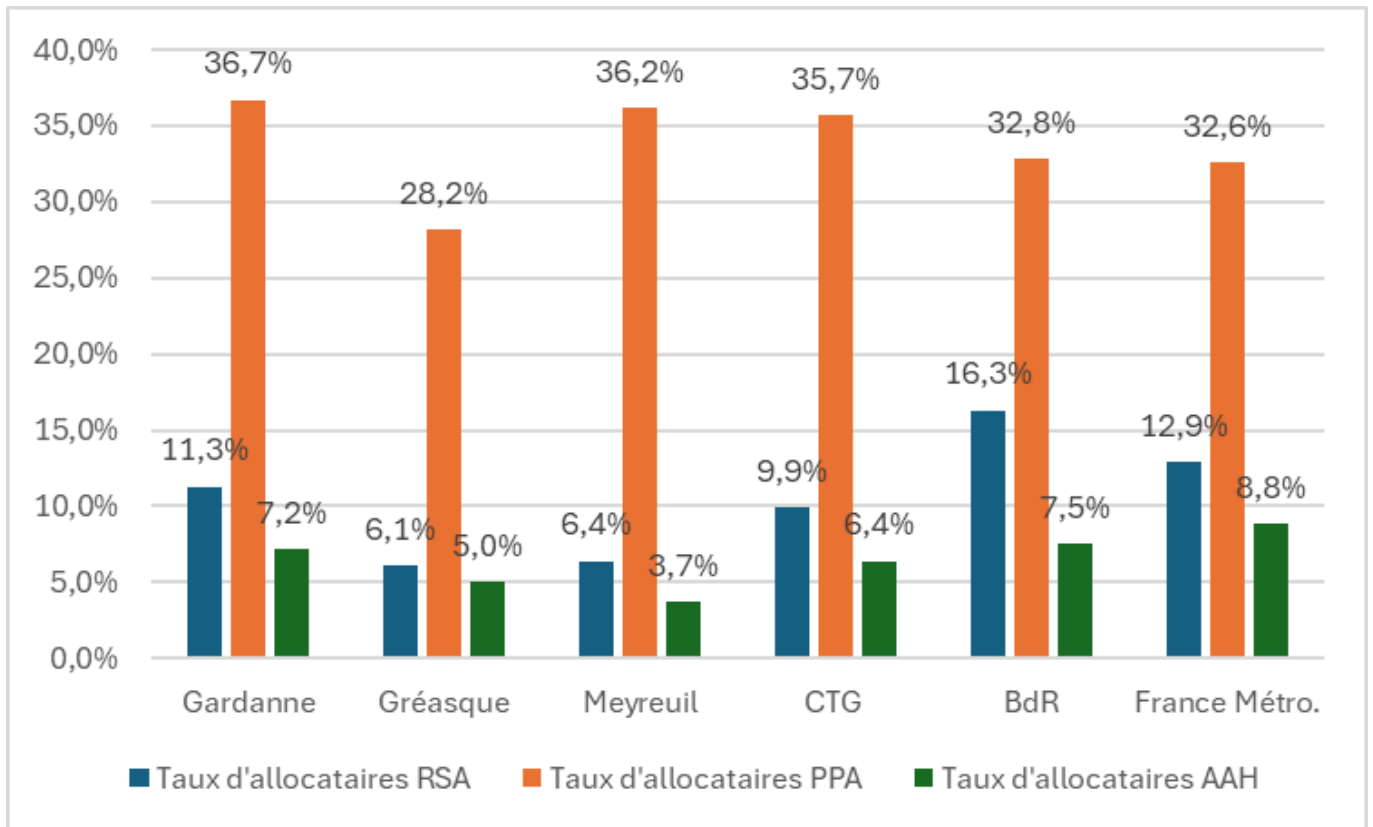

Source caf 2021

Le taux de bénéficiaires du Rsa sur le territoire Ctg est inférieur de 6,4 point par rapport au taux départemental et reste en dessous de la moyenne nationale également.

Les tendances, toujours identiques, montrent une part plus importante de minima sociaux sur **Gardanne**.

Le taux de bénéficiaires de l'Aah est proche de la moyenne départementale pour **Gardanne** et en deçà pour les 2 autres communes.

Le taux de bénéficiaires de la Ppa est supérieur aux moyennes départementales et nationales sur **Gardanne** et Meyreuil. Cela est à rapprocher du nombre d'ouvriers/employés recensés pouvant percevoir des revenus modestes complétés par la Ppa.

## - Répartition des familles selon leur quotient familial

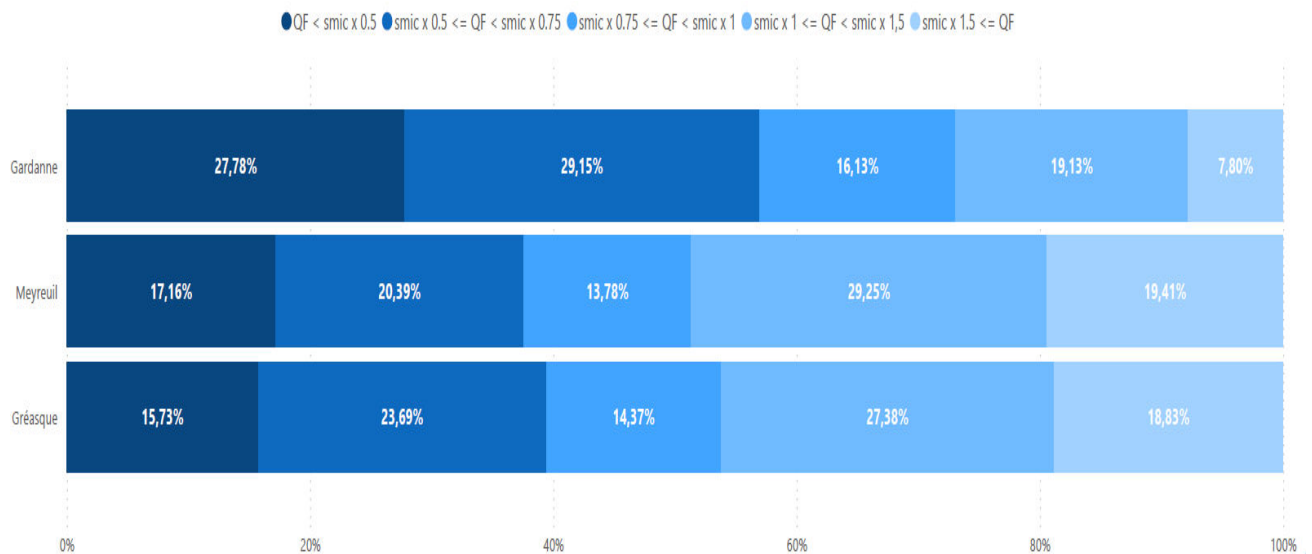

Source Caf 2023

### Qf (définition) :

Le quotient familial est un outil de mesure des ressources mensuelles des familles allocataires qui tient compte à la fois de leurs revenus professionnels et/ou de remplacement, des prestations familiales mensuelles perçues (y compris celles versées à des tiers comme l'Apl) et de leur composition familiale. Il est actualisé lorsqu'il y a un changement de situation familiale, professionnelle etc.

S'il est calculé à partir des ressources annuelles imposables de l'année civile de référence, il tient compte néanmoins des périodes de cessation d'activité de l'allocataire ou de son conjoint éventuel en neutralisant ou en appliquant un abattement sur les revenus professionnels et/ou de remplacement.

Il est utilisé par la Caf, par exemple pour l'attribution d'aides financières individuelles, mais aussi par les mairies, les Ccas, les associations du secteur périscolaire ou accueil de loisirs pour appliquer des tarifs en fonction de la situation financière de la famille.

Nous notons une similitude entre les communes de Gréasque et de Meyreuil où les QF les plus représentés se situent sur les 3 tranches les plus hautes.

**Gardanne:** les QF sont, pour + 50%, dans les tranches les plus basses

## - Taux de dépendance aux PF supérieur à 50%

	PF représentent 100% des ressources	PF représentent entre 75 à 99% des ressources	PF représentent entre 50 à 74% des ressources	Total > 50%
Gardanne	12.07%	3.75%	5,25%	21,07%
Gréasque	4.74%	2,51%	3.49%	10.74%
Meyreuil	5.55%	2,95%	3,97%	11.18%

Source Caf 2023

Le taux de dépendance aux Pf supérieur à 50% est bien supérieur sur Gardanne que sur les 2 autres communes avec un taux important d'allocataires (21%)

Malgré des indicateurs de niveau de ressources et niveau de vie plutôt favorables, comparativement au département et à la France métropolitaine, la présence de familles en situation de précarité et de fragilité économique et sociale est à prendre en considération notamment en raison :

- D'une situation moins favorable sur la commune de **Gardanne**,
- Des écarts entre familles les plus riches et les plus pauvres, qui tendent à se renforcer **sur l'ensemble des 3 communes**.

## - Accès aux droits/numérique/fracture numérique/ Accompagnement et services

### La politique tarifaire et l'aide sociale misent en œuvre :

Concernant les ACM, l'aide financière Caf complémentaire à la Pso, Loisirs Equitables et Accessibles (Lea), n'est mobilisée dans aucune des 3 communes du territoire. Ce sujet pourra être travaillé dans le cadre de la Ctg afin de définir si l'adaptation des tarifs par tranche de Qf pourrait bénéficier aux familles et aux communes.

**Gréasque** dispose d'un Règlement des Aides Facultatifs, comprenant : des bons d'achats pour des achats de premières nécessités, une aide au Bafa, une aide au permis de conduire pour les jeunes, une participation/ activités culturelles organisées par la commune. Une orientation vers des travailleurs sociaux, Caf ou Mds est réalisée afin de disposer d'une évaluation sociale objectivée.

Un soutien financier pour le règlement de l'ACM ou de la cantine est également possible si besoin. Le Règlement de fonctionnement établi permet de cadrer les critères d'attribution.

Un travail partenarial avec le Secours Populaire notamment et avec d'autres associations caritatives, telles que les Resto du Cœur présents sur Fuveau, est organisé pour l'aide alimentaire et vestimentaire. Quelques familles identifiées sont suivies régulièrement et bénéficient d'un soutien régulier.

## **Gardanne**

Le CCAS dispose d'un règlement d'aides facultatives comprenant notamment l'aide au paiement de la cantine scolaire (gratuité et demi-gratuité), ainsi que l'attribution de chèques d'accompagnement personnalisé pour les ménages en rupture de ressources ou en difficulté financière importante.

Les services municipaux collaborent étroitement avec les associations caritatives locales (Secours Populaire, Secours Catholique, Restos du Cœur). Depuis novembre 2023, une épicerie sociale et solidaire gérée par le Secours Catholique est implantée rue Jules-Ferry.

La municipalité a également mis en place des dispositifs de soutien aux jeunes, incluant une aide au BAFA et au permis de conduire.

Concernant les services destinés aux seniors du CCAS (portage de repas, aide à domicile, téléassistance, restauration), une tarification sociale est mise en place afin de garantir l'accès du plus grand nombre à ces prestations.

**Meyreuil** peut octroyer des aides financières au règlement de factures impayées et favorise le recours au Fonds de Solidarité Logement (Fsl). Elle pratique des tarifs au quotient familial pour les cantines et Alsh.

Des bons et colis alimentaires, des bons carburants, peuvent être délivrés, mais il n'existe pas à ce jour de partenariat avec des associations caritatives.

Peu de familles nécessitent un suivi récurrent ; l'évaluation a montré que globalement le nombre de demandes reste stable.

Concernant les transports scolaires sur **Meyreuil**, la facturation est faite par la métropole auprès des familles et les communes compensent financièrement mais partiellement afin que les familles règlent un reste à charge. Elles respectent mieux ainsi le service proposé.

Participation financière aux activités culturelles et sportives organisées par la commune ou les organismes extérieurs.

Seule la commune de **Gardanne** dispose de travailleurs sociaux et personnels administratifs au sein de son Centre Communal d'Action Sociale (Ccas), **Gréasque et Meyreuil** emploient des personnels administratifs. Le Personnel Communal est qualifié, mais les évolutions des besoins des habitants et des droits, impliquent une nécessaire adaptation constante des services et des personnels.

## **Les services sociaux partenaires :**

### **Les maisons départementales de la solidarité :**

- **Gréasque** rattachée à la MDS d'Aubagne

- **Meyreuil** à la MDS d'Aix
- **Gardanne** à la MDS implantée sur la commune

### **Soit 3 Mds différentes pour les 3 communes du territoire Ctg.**

Le rattachement de **Gréasque** à la MDS d'Aubagne est problématique pour les habitants qui sont davantage tournés vers le Pays d'Aix sans pouvoir bénéficier des services de la MDS implantée sur **Gardanne**, pourtant davantage accessible et à proximité. La Commune souhaiterait que cette situation puisse évoluer.

Les travailleurs sociaux du Département réalisent des permanences sur les communes de **Gréasque et Meyreuil**.

### **La Caisse d'allocations familiales :**

#### **Jusqu'en 2023 :**

- **Gréasque** rattachée au territoire Aix/ Aubagne, sous territoire d'Aubagne
- **Meyreuil** rattachée au territoire Aix/ Aubagne, sous territoire d'Aix
- **Gardanne** rattachée au territoire Aix/ Aubagne, sous territoire d'Aix.

Depuis 2023, en raison d'une réorganisation interne, les territoires en tant que tels ont été revus avec un rattachement départemental par mission. Au niveau Ctg, les 3 communes sont rattachées au territoire d'action sociale Est.

Les allocataires ont la possibilité d'être reçus sur rendez-vous sur l'ensemble du département quel que soit leur lieu d'habitation.

Des permanences sociales sur RdV sont tenues par les travailleurs sociaux Caf au sein des locaux de la Mutualité Minière située à **Gardanne** ainsi que sur la commune de **Gréasque**. Les familles peuvent également être reçues à la Caf d'Aix ou être rencontrées dans le cadre de visites à domicile.

## 5. Territoires à forts enjeux

La commune de Gardanne est sortie du dispositif “Contrat de ville” en 2024, mais des territoires à forts enjeux ont été identifiés dans la Convention communale de la ville et la commune a défini dans cette même convention des priorités d’actions en cohérence avec les enjeux métropolitains. 4 territoires à forts enjeux sont identifiés.

## 6. Logement

### - Nombre total de logements

	Logements en 2021	Résidences principales en 2021	Logements vacants en 2021	Résidences secondaires en 2021
Gardanne	10 258	9 552	571	134
Gréasque	2 008	1 873	103	31
Meyreuil	2 588	2 435	107	47
CTG	14 854	13 860	781	212
Bouches du Rhône	1 066 675	935 992	79 633	51 050
France Métropolitaine	36 207 364	29 749 353	2 893 666	3 564 345

Source Insee 2021

### - Évolution du nombre de logements.

	Evolution 2015 / 2021			
	Logements	Résidences principales	Logements vacants	Résidences secondaires
Gardanne	10,74%	12,67%	-19%	67,5%
Gréasque	5,7%	+1,4%	5,1%	8,9%
Meyreuil	13,0%	12,0%	47%	4,1%
CTG Gardanne	6,1%	4,5%	27,1%	40,2%
Bouches du Rhône	6,6%	5,9%	10,2%	16,5%
France Métropolitaine	5,5%	5,2%	6,45%	7,7%

Source Insee 2015 ET 2021

## - Répartition par type de logement

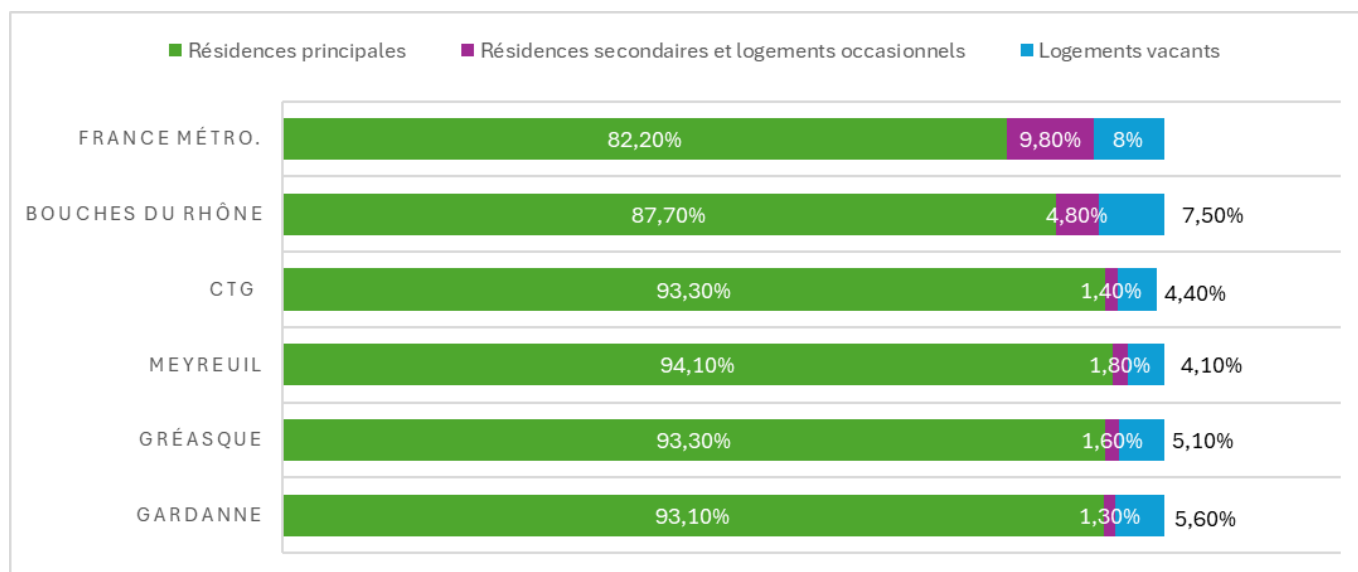

Source Insee 2021

Le parc de logements du territoire Ctg est très majoritairement constitué de résidences principales (93%) et de très peu de résidences secondaires ; ceci témoigne d'un territoire de vie, à forte attractivité économique.

Le taux de logements vacants recensé en 2021 est de 4,4% pour un taux moyen départemental de 7,5%.

L'évolution entre 2015 et 2021 de la part des logements vacants est particulièrement marquée sur Meyreuil (+ 47%) .

De même, Forte évolution pour les résidences secondaires sur **Gardanne** (+67%) mais qui restent en valeur absolue peu nombreuses.

L'actualisation du nombre de logements vacants sur **Meyreuil, Gardanne et Gréasque** serait intéressante à connaître car les communes signalent qu'il s'agit souvent de « faux vacants ».

Les communes de la Capa font l'objet d'un programme d'intérêt général (Pig), qui comprend dans ses objectifs prioritaires la remise sur le marché de logements vacants.

**Gardanne** fait partie des 6 communes du Pig faisant l'objet de mesures renforcées (majoration des financements communaux).

## - Résidences principales selon le statut d'occupation

	Résidences principales en 2021	Propriétaires	Locataires	dt HLM loué vide	Logés gratuitement
Gardanne	9552	4694 49,1%	4436 46,4%	1896 19,8%	421 4,4%
Gréasque	1 873	1 234 65,9%	550 29,3%	136 7,3%	89 4,7%
Meyreuil	2 435	1 593 65,4%	715 29,4%	198 8,2%	127 5,2%
CTG	13 860	7 521 54,3%	5 701 41,1%	2 230 16%	637 4,6%
Bouches du Rhône	935 0992	474 712 50,7%	437 353 46,7%	142 046 15,2%	23 927 2,6%
France Métropolitaine	29 749 353	17 159 217 57,7%	11 966 195 40,2%	4 343 155 14,6%	623 940 2,1%

Source Insee 2021

A l'échelle du territoire, le taux de propriétaires est supérieur au taux de locataires mais cette tendance est plus ou moins marquée suivant les communes.

Le taux de propriétaires occupants est particulièrement élevé sur **Gréasque et Meyreuil** et moindre sur **Gardanne**.

**Une part relativement faible de propriétaires, une faible disponibilité des résidences (6% de logements vacants à Gardanne sur l'ensemble des logements) et une proportion élevée de logements sociaux à Gardanne.**

Cela est inversement proportionnel concernant le taux de locataires qui est donc plus particulièrement élevé sur **Gardanne** (proche de la moyenne départementale et supérieur à la moyenne nationale).

Cela s'explique par :

- Le niveau de ressources des habitants nécessitant de se loger en parc social,
- La part de logements locatifs existants, avec notamment, un taux élevé de logements locatifs sociaux (19,8%), contre 8,2% à **Meyreuil** (notamment sur l'écoquartier) et 7,3% à **Gréasque**.

De façon générale, le nombre de logements continue à croître considérablement depuis 2017 sur les 3 communes.

Entre 2017 et 2022 sur **Gardanne**, près de 1 100 logements auront été construits dont près de 500 logements locatifs sociaux (Lls).

La croissance de l'offre en logements est encore plus marquée pour **Meyreuil** sur la période 2017/ 2021, qui totalise 1 342 logements réalisés ou en cours de réalisation dont 448 logements sociaux soit 33% des constructions neuves. **Meyreuil** était commune carencée/ objectifs du Pacte de Mixité Sociale, d'où cette évolution et part de parc social intégrée aux programmes neufs. La Résidence Séniors sur l'Eco Quartier est intégrée aux objectifs de la loi SRU.

**Gréasque** dispose d'un parc de logements plus ancien, notamment des logements qui ont appartenu dans le passé aux Houillères de Provence et qui ont fait l'objet de vente/acquisition auprès de particuliers.

Veille sur le développement urbain des communes qui peut avoir des incidences importantes sur les besoins du territoire.

## Des dispositifs existent pour aider les personnes vulnérables...

### Sur Gardanne :

Trois algécos permettent d'accueillir des personnes isolées. Un accompagnement personnalisé y est assuré, avec un travail spécifique sur l'accès à un logement autonome.

Un logement d'urgence est également mobilisable en cas de situations critiques (incendie, violences intrafamiliales, etc.).

Par ailleurs, deux personnes sans domicile peuvent être mises à l'abri dans un vestiaire durant le Plan « Grand Froid ». Il s'agit d'une solution ponctuelle, jour et nuit, sans vocation d'installation durable.

Gardanne recense également différents types de résidences sociales :

- Résidences jeunes actifs de Valabre Gardanne : foyer accueillant des personnes seules, âgées de 18 à 35 ans, exerçant une activité professionnelle (CDI, CDD, Interim, formation professionnelle...) ou des étudiants rémunérés ou disposant d'un travail à temps partiel (conformément au projet de la résidence, annexée à la convention APL)
- 2 résidences sociales et centre d'accueil :
  - Foyer Delta Sud : foyer d'urgence pour enfants relevant de l'Aide Sociale à l'Enfance (ASE)
  - La résidence Abbé Pierre (gérée par Adoma): 48 logements équipés (studio ou T2 ) (entre 386€ et 603€). Conçus pour apporter une solution à des personnes en difficulté pendant un an ou deux, ces logements sont parfois habités par les ménages qui restent plusieurs années. Cela cause un manque de rotation de l'offre et des personnes qui en auraient besoin ne peuvent pas y accéder.

## - Nombre et part de bénéficiaires d'une aide au logement

	Nombre total d'allocataires	Bénéficiaires d'une aide au logement	Part des bénéficiaires d'une aide au logement
Gardanne	4899	1963	40%
Gréasque	723	190	26%
Meyreuil	1 123	281	25%
CTG	6 645	2434	36%
Bouches du Rhône	475 9210	226 915	48%
France Métropolitaine	13 221 565	5 711 758	43%

Source Caf 2021

## Part des bénéficiaires d'une aide au logement

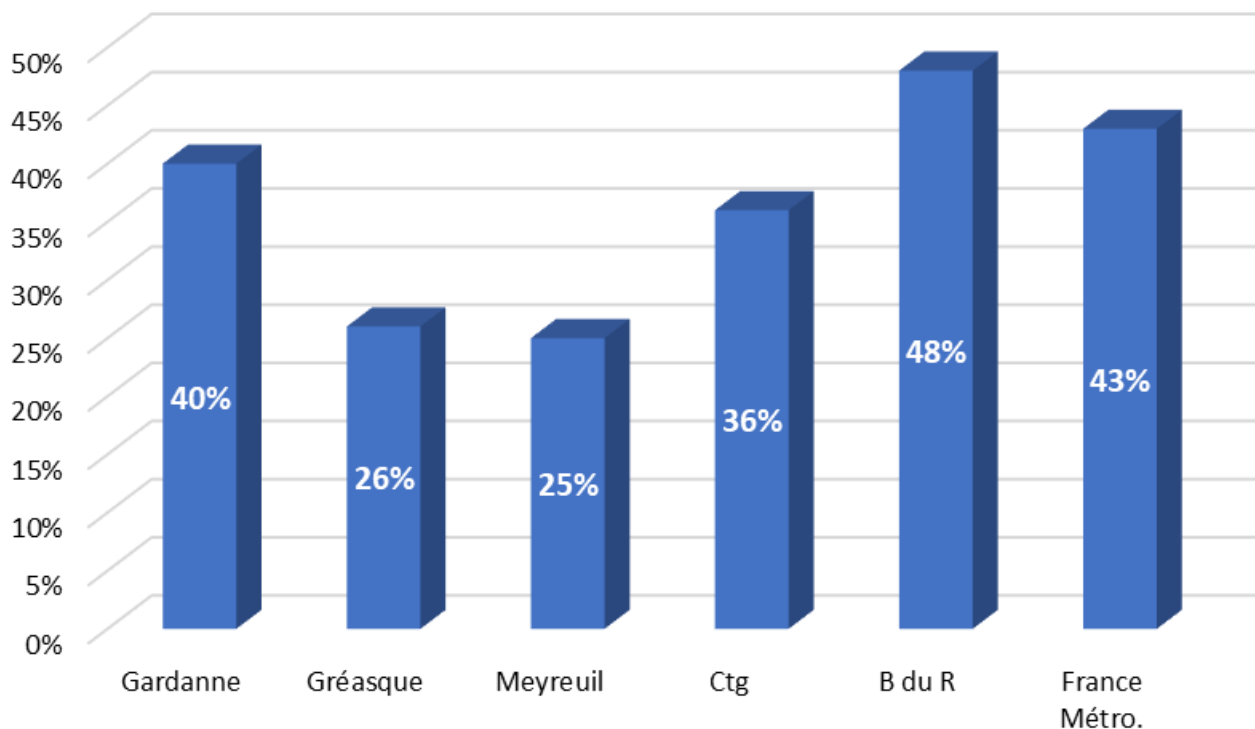

40% des publics allocataires sur **Gardanne** bénéficie d'une aide au logement, contre environ 1/4 sur **Gréasque** et sur **Meyreuil**.

Cela est en cohérence avec le niveau de ressources des ménages sur les communes, solvabilisés ou non par l'Aide au Logement (AI).

Le taux du parc locatif et du parc locatif social en particulier, est également en lien avec la part plus ou moins importante des bénéficiaires de l'AI.

Nous notons toutefois que le nombre de bénéficiaires sur le territoire Ctg est bien en deçà du taux départemental (de 12 points) .

L'année 2021 a été marquée par une importante réforme de l'Al. L'impact est variable et à apprécier de façon singulière pour chaque ménage, mais de façon globale, l'impact a essentiellement été une hausse des montants alors que l'on s'attendait plutôt à une tendance à la baisse.

## - Habitat indigne:

De nombreux bâtiments à Gardanne sont vieux et difficiles à rénover, avec en particulier des logements privés indécents, notamment au rez-de chaussée, dans le centre-ville.

Des actions ont été mises en place par la mairie pour répondre à cette problématique :

- **L'application de signalement sur "signal logement"** : Depuis janvier 2022, les personnes qui rencontrent des difficultés dans leur logement peuvent utiliser ce dispositif public de signalement en ligne d'une situation de mal logement. Ce dispositif départemental permet ainsi de faciliter la détection, l'évaluation, l'envoi d'alertes et de suivi des logements pour accélérer la prise en charge du "mal logement". Un courrier avec l'objet du signalement est ensuite envoyé par la mairie au propriétaire du logement concerné. Cette procédure peut aboutir à une obligation de travaux ou de relogement. Cependant les acteurs locaux témoignent d'une difficulté de certains habitants à utiliser cette application, faisant état d'une fracture numérique à prendre en compte.
- **Demande de logement en mairie** : les habitants peuvent aussi faire une demande de logement social en cas de mal logement (après avoir prévenu par courrier leur propriétaire des problèmes dans leur habitat, et en l'absence de solutions trouvées).
- **Système du permis de louer** : compétence métropolitaine. Mis en place depuis 2019, ce système oblige toute personne souhaitant louer un T1 ou T2 dans le centre ancien de la ville à en faire la demande auprès des services de la ville à l'aide d'un formulaire Cerfa correspondant. S'en suivent une étude de dossier et une visite du logement qui peuvent, si les conditions ne sont pas réunies, aboutir à un refus de louer, ou à un accord sous condition de travaux. Le propriétaire qui loue un logement sans faire de demande d'autorisation préalable est passible d'amende.
- **Un "Programme d'Intérêt Général précarité énergétique" (PIG)** : Période 2026/2021. Renouvelé sur 2023/2025. Ce programme a pour objectif de soutenir la réalisation de travaux auprès des propriétaires modestes par l'attribution d'aides financières permettant d'améliorer la performance énergétique de leur logement : isolation des combles et des murs, installation de chaudières "basse température".

# 7. Petite enfance

## Naissances domiciliées

Code	Commune	2019	2020	2021	2022	2023	Evol 2019 à 2023
13	Bouches-du-Rhône	25 288	24 670	24 766	24 420	22 876	-9,54 %
FM	France métropolitaine	712 204	695 332	700 679	685 370	638 404	-10,36 %

Naissances domiciliées							Evol 2019 à 2023
Code	Commune	2019	2020	2021	2022	2023	
13041	Gardanne	284	231	275	262	228	-19,72 %
13060	Meyreuil	67	73	81	89	74	10,45 %
13046	Gréasque	38	32	40	42	36	-5,26 %
<b>Total</b>		<b>389</b>	<b>336</b>	<b>396</b>	<b>393</b>	<b>338</b>	<b>-13,11 %</b>

Naissances domiciliées en 2023

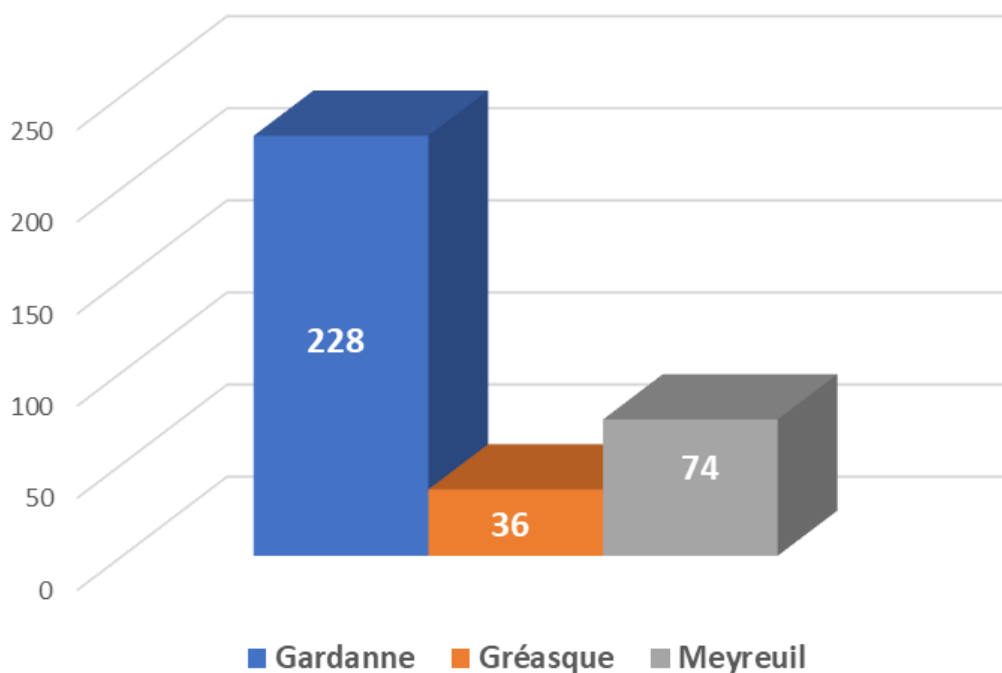



## Evolution des naissances domiciliées entre 2019 et 2023

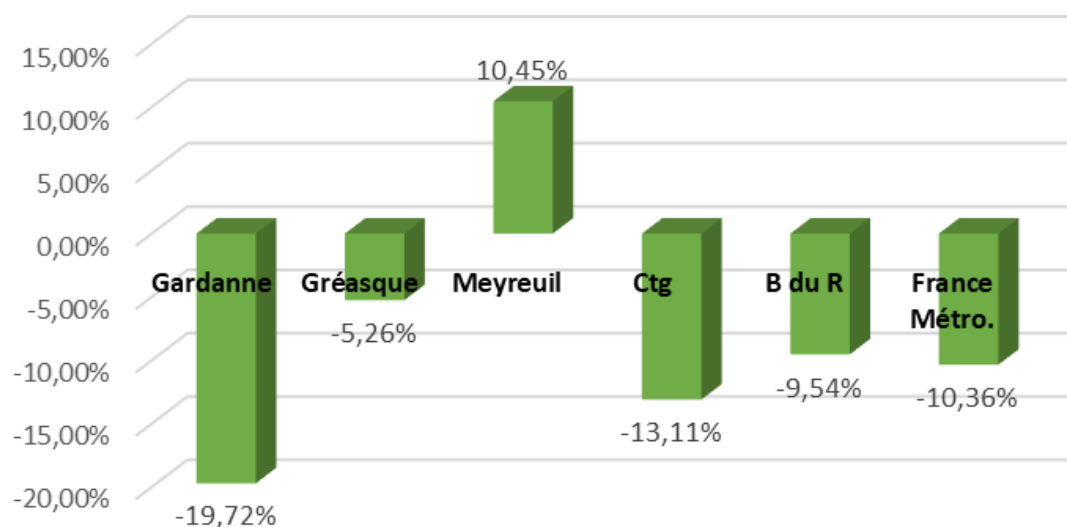

### - Les enfants de moins de 3 ans

#### Naissances des 3 dernières années en 2023

code	Commune	Naissances année N-2	Naissances année N-1	Naissances année N	naissances des 3 dernières années
13041	Gardanne	275	262	228	765
13046	Gréasque	40	42	36	118
13060	Meyreuil	81	89	74	244
<b>Total</b>		<b>396</b>	<b>393</b>	<b>338</b>	<b>1 127</b>

Code	Commune	Naissances année N-2	Naissances année N-1	Naissances année N	potentiel enfants de moins de 3 ans
13	Bouches-du-Rhône	24 766	24 420	22 876	72 062
FM	France métropolitaine	700 679	685 370	638 404	2 024 453

Source Insee 2023

Entre 2021 et 2023, les naissances domiciliées évoluent positivement sur Meyreuil alors qu'elles diminuent sur **Gréasque** notamment et de façon beaucoup plus marquée sur **Gardanne**.

Le territoire comptait globalement plus de 1 127 enfants de moins de 3 ans en 2023.

**Les communes précisent les tendances connues à ce jour :**

- Les naissances continuent à diminuer sur **Gardanne** ;
- Les naissances affichent une baisse sur **Gréasque**.
- A Meyreuil, Les naissances sont plus fluctuantes (hausse en 2022), en lien avec l'arrivée de jeunes couples ; mais affichent baisse significative en 2023. *Les partenaires (Multi Accueils, Micro-crèche, RAM, Assistantes Maternelles), enregistrent une hausse des demandes en termes de modes de garde (listes d'attente). Il s'agit d'un pic récent. Les Micro-crèches privées sont bienvenues ; les places des Assistantes maternelles sont complètes. Des incidences sont constatées sur les écoles maternelles également : plus de 2 classes nécessaires sur Meyreuil malgré le nouveau groupe scolaire créé.*

**- Familles actives Caf avec enfant de moins de 3 ans**

	Nb familles avec enfants 0-3 ans	Part monoparents actifs	Part couples actifs (2 emplois)	Part des familles actives avec enfants 0-3 ans
Gardanne	680	44,4%	60,4%	56,9%
Gréasque	118	50%	81,3%	78,9%
Meyreuil	220	66,7%	76,3%	75,6%
<b>CTG</b>	<b>1018</b>	<b>44,1%</b>	<b>67,1%</b>	<b>62,8%</b>
Bouches du Rhône	58 520	41,4%	55,4%	52,2%

Source Caf 2022

## Part des Familles allocataires Actives avec enfants de moins de 3 ans

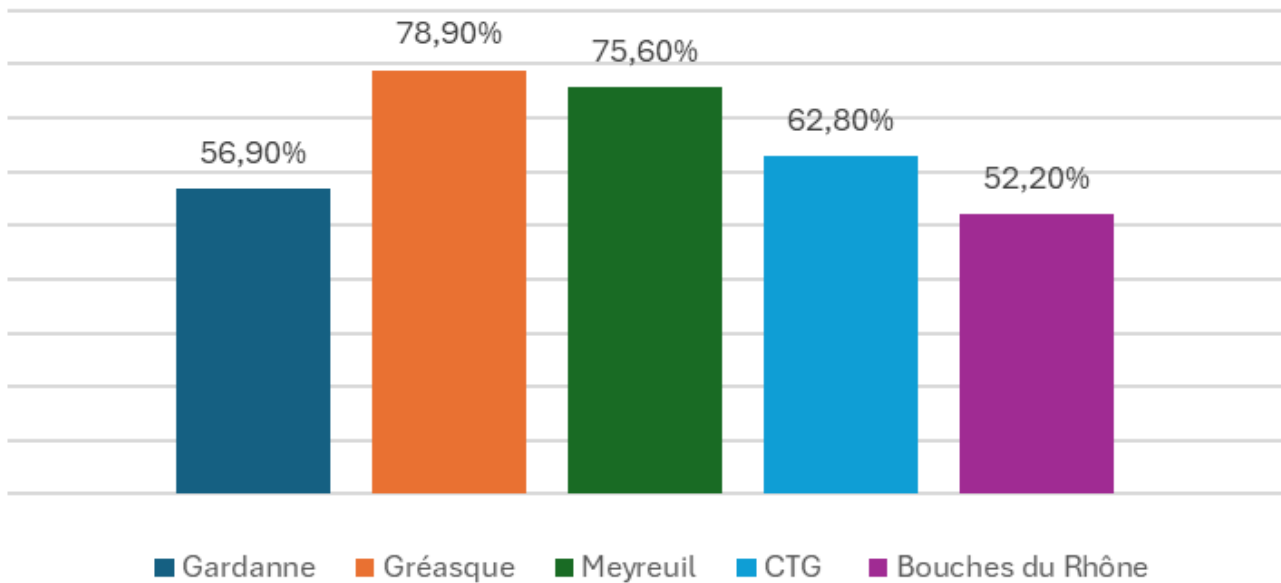

La part des familles actives avec enfants de moins de 3 ans sur le territoire Ctg est supérieure à celle du département.

Cette part est particulièrement importante sur **Gréasque** et **Meyreuil** qui compte un taux de naissances (pour Meyreuil) et d'activité supérieur aux autres communes.

La forte croissance du logement, l'arrivée de jeunes ménages et l'installation de familles sont sans doute à l'origine de cette particularité.

A noter la part importante de familles monoparentales dont le parent est actif, taux bien supérieurs au taux départemental et d'autant plus marqué sur **Gréasque** et **Meyreuil**

Même observation concernant les couples dont les 2 parents travaillent avec un taux de 67% à l'échelle de la Ctg contre 55% sur le département.

## Femmes actives avec emploi (15 ans ou +)

Code	Commune	Nb femmes 15 ans ou plus actives occupées	Nb femmes 15 ans ou plus	Tx de Femmes 15 ans ou plus actives occupées
13041	Gardanne	4 425	9 085	48,7 %
13046	Gréasque	951	1 946	48,9 %
13060	Meyreuil	1 353	2 506	54,0 %
<b>Total</b>		<b>6 730</b>	<b>13 537</b>	<b>49,7 %</b>

Code	Commune	Nb femmes 15 ans ou plus actives occupées	Nb femmes 15 ans ou plus	Tx de Femmes 15 ans ou plus actives occupées
13	Bouches-du-Rhône	394 526	900 388	43,8 %
FM	France métropolitaine	13 183 821	28 192 504	46,8 %

La part des femmes actives avec emploi est supérieure à l'échelle de la Ctg que sur le département et au niveau national

Ces indicateurs nous montrent le fort besoin en mode d'accueil du jeune enfant pour les personnes en activité, en insertion socio-professionnelle mais également afin de favoriser le répit parental.

## - Familles monoparentales avec enfant(s) de moins de 3 ans

	Familles Caf et MSA avec enfants < 3ans	Part des familles monoparentales avec enfants < 3ans
Gardanne	680	24%
Gréasque	118	18,60%
Meyreuil	220	13,20%
CTG	1018	21,00%
Bouches du Rhône	58 520	22,60%

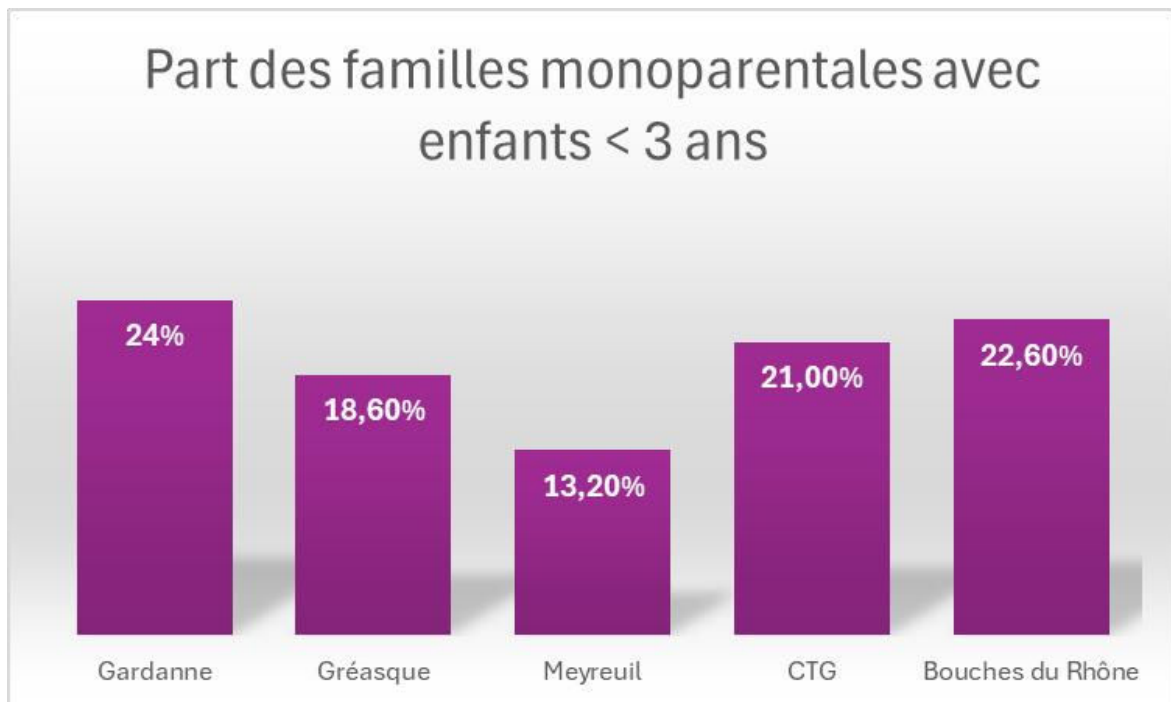

24 % des familles sont monoparentales à Gardanne ce qui est au-dessus du taux du territoire de la CTG (21 %) et au-dessus du taux départemental (22.60%) Gréasque et Meyreuil restent à un taux inférieur (de manière plus marquée à Meyreuil avec 13.20%)

## - Nombre Eaje/ offre Petite Enfance

	EAJE (MAC/MAF/MICdont Paje)	Nb places agrément 0 à 5 ans
Gardanne	6 (4mac+2mic)	159
Gréasque	2	33
Meyreuil	4	65
CTG	12	247
Bouches du Rhône	448	17 112

Source : Service action sociale Caf / complété avec les communes

**Gardanne** : 4 MAC gérés par la commune

**Actuellement (octobre 2025) 122 familles sont en liste d'attente (dont 65 pour une place en structure petite enfance pour la rentrée de septembre 2026), et les 57 autres souhaitent une place avant.**

Ouverture du RPE (1er octobre 2025) / 3 associations d'Assistantes Maternelles + celles non adhérentes

Une micro-crèche "Les familles d'abord" a ouvert ses portes en novembre 2024. Un projet de deux micro-crèches UB FOR KIDS sur le même site (Pôle Puy Morandat), l'une a ouvert en septembre 2025, l'autre doit ouvrir en janvier 2026.

Début 2025, les assistantes maternelles informent que certaines disposent encore de places d'accueil, de même qu'en octobre 2025, lors de l'inauguration du relais petite enfance.

**Gréasque** : 1 MIC communale et 1 MAM, 1 Multi Accueil Familial, 1 RPE intercommunal (Fuveau/ Belcodène / St Savournin / Trets/ Peynier / Gréasque)

**Meyreuil** : 2 MAC communaux, 2 MIC privée et 1 en projet, et 1 RPE intercommunal (Aix/ Ventabren/ Meyreuil), 1 association d'Assistantes Maternelles

## - Nombre de RPE

	Nombre de RPE
Gardanne <a href="#">OUVERTURE le 1er octobre 2025</a>	1
Gréasque (Fuveau Trets Peynier Belcodène St Savournin)	1
Meyreuil (Aix Ventabren)	1
CTG	3
Bouches du Rhône	28

Source : Service action sociale Caf

## - Nombre d'assistantes maternelles agréées

	Assistantes maternelles sur 2023 (en activité au 31/12°)	Enfants gardés par les assistantes maternelles (- 6 ans)	Nombre d'enfants gardés par assistante maternelle
Gardanne	53	195	3,1
Gréasque	22	59	3,8
Meyreuil	20	76	3,6
CTG	95	330	3,5
<b>Bouches du Rhône</b>	<b>3 727</b>	<b>13 014</b>	<b>3,4</b>
France Métropolitaine	256553	799746	3,1

Source : Imaje

Baisse notée des agréments (tendance départementale et nationale)

**Enjeux** : promotion du métier, ouverture du RPE pour mobilisation de jeunes professionnels et accompagnement des familles et professionnels.

Plus de 45 % des assistantes maternelles de **Gardanne** ont plus de 55 ans, ce qui est fortement au-dessus de la moyenne enregistrée dans les Bouches du Rhône alors que Gréasque et **Meyreuil** affichent un taux largement inférieur (surtout Gréasque).

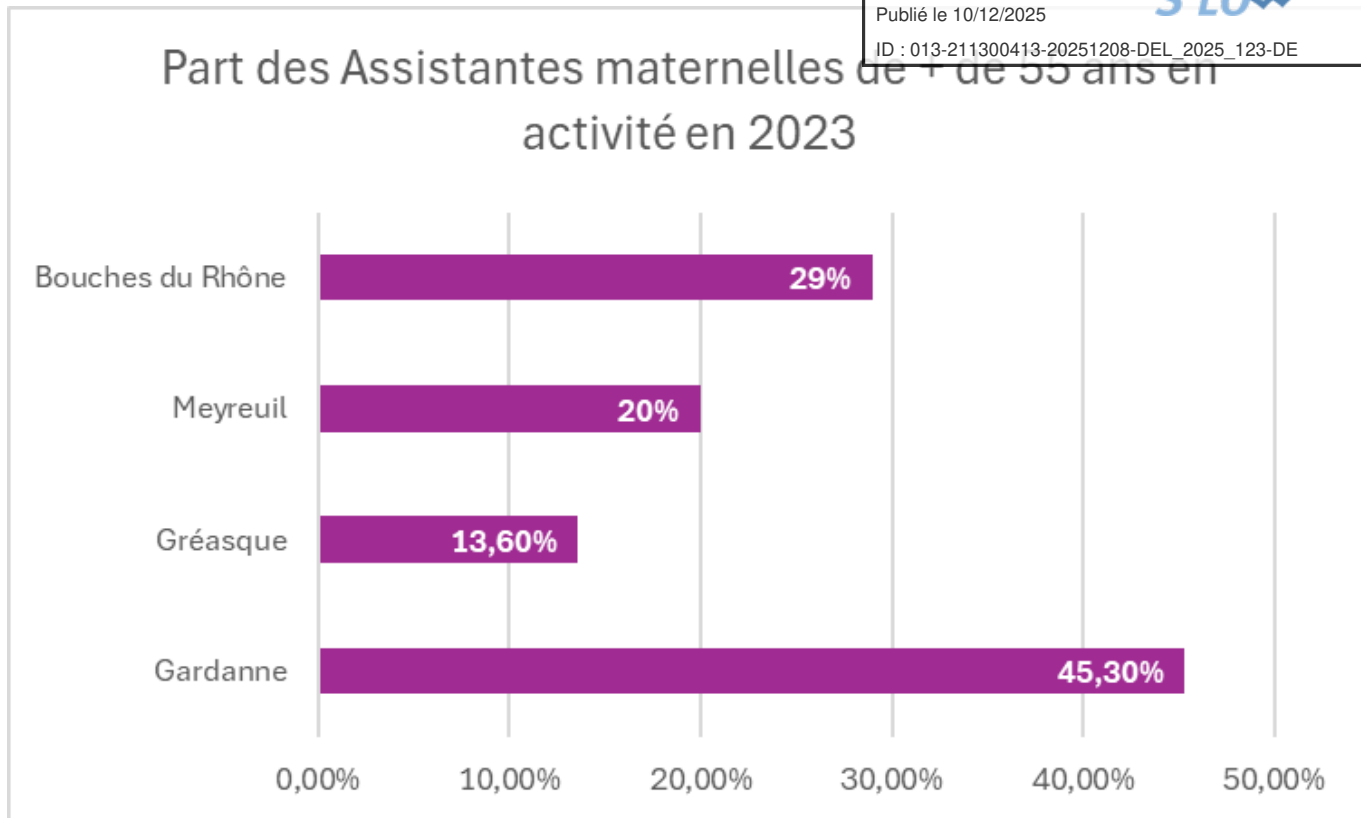

## - Nombre d'enfants préscolarisés

	Nombre d'enfants préscolarisés
Gardanne	64
Gréasque	2
Meyreuil	7
CTG	73
Bouches du Rhône	3582
France Métropolitaine	117 889

Source : Cafdata21

Le chiffre enregistré sur la commune de **Gardanne** correspond aux enfants accueillis en classe adaptée (classe de 18 enfants), située dans l'école classée en REP d'un quartier à forts enjeux et dans les 2 écoles du centre-ville classées en REP (intégration des 2 ans et plus).

## - Taux de couverture accueil individuel / collectif

	Taux de couverture accueil collectif	Taux de couverture accueil individuel	Taux de couverture global
Gardanne	21,01%	24,7%	45,7%
Gréasque	38,2%	67,6%	105,8%
Meyreuil	40,6%	42,8%	83,4%
Bouches du Rhône	30%	19,3%	49,3%
France Métropolitaine	26,6%	33,7%	60,3%

Source : Sidothèque Cnaf 2022

Concernant le taux de couverture :

### Taux de couverture Petite Enfance

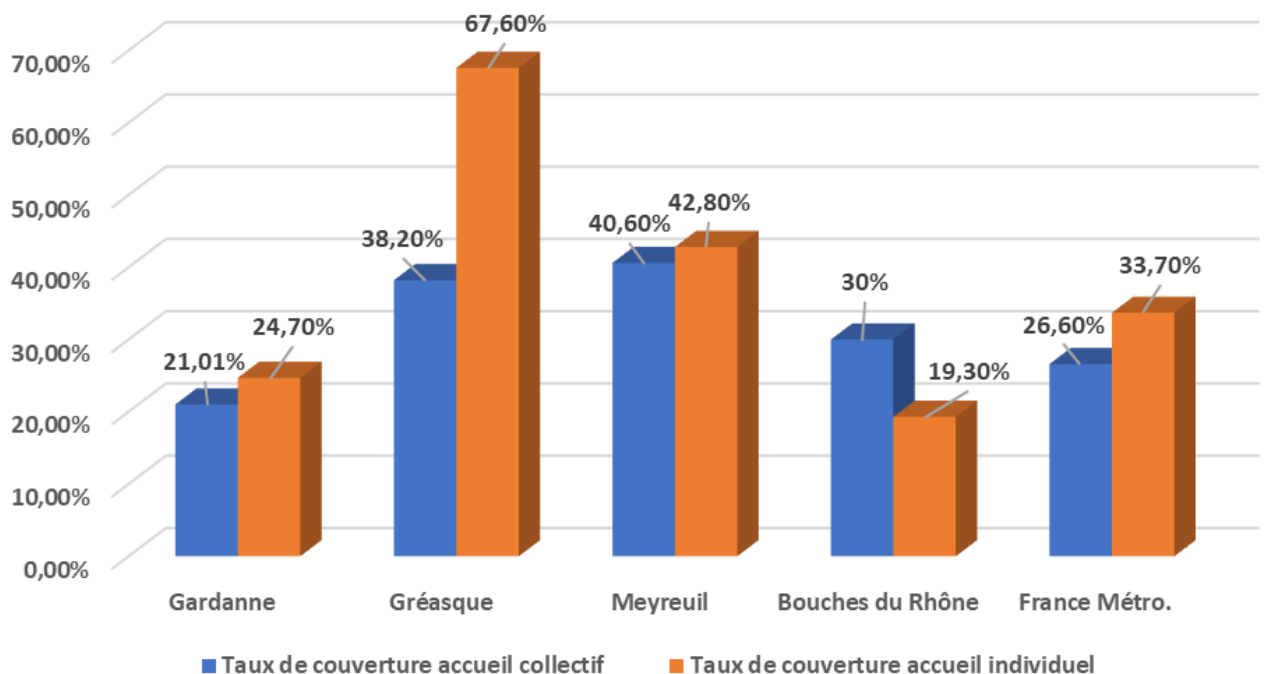

-

- **Gardanne** : liste d'attente de 6 mois à 1 an d'attente selon la période
- **Meyreuil** : besoins couverts, mais les structures doivent limiter l'accueil à 3j/5, les parents ont recours en complément à de l'accueil individuel
- **Gréasque** : parvient à couvrir les besoins

Le taux de couverture en accueil collectif du Jeune Enfant est au-dessous du taux départemental pour Gardanne, mais en dessus concernant l'accueil individuel. Pour les communes de Meyreuil et Gréasque, le taux de couverture est élevé et se situe bien au-dessus des moyennes de référence, grâce notamment à l'accueil individuel, particulièrement développé. Des projets, privés ou municipaux sont en cours et permettront de compléter l'offre, notamment sur Gardanne où l'équilibre offre/ demande est plus difficile à atteindre.

**NB: les données Petite enfance seront à actualiser en 2026 en réponse aux exigences du décret relatif au schéma pluriannuel de maintien et de développement de l'offre d'accueil du jeune enfant prévus à l'article L.214-1-3 du code de l'action sociale et des familles:**

- **Répertorier les équipements, les services, et les modes d'accueil existants pour les enfants de moins de 3 ans**
- **Les besoins des enfants de moins de 3 ans et leur famille**
- **Les zones géographiques caractérisées par une offre d'accueil insuffisante ou par des difficultés dans l'accès à cette offre**

# 8. Enfance Jeunesse

## - Enfants allocataires de 3 à 11 ans (2023)

**Enfants allocataires de 3 à 11 ans en 2023**

Code	Commune	Nb Allocataires	Nb enfants allocataires de 3 à 5 ans	Nb enfants allocataires de 6 à 11 ans	Nb enfants allocataires de 3 à 11 ans
13041	Gardanne	4 979	654	1 566	2 220
13046	Gréasque	765	122	323	445
13060	Meyreuil	1 163	199	444	643
<b>Total</b>		<b>6 907</b>	<b>975</b>	<b>2 333</b>	<b>3 308</b>

**Taux de familles avec enfants de 6-17 ans**

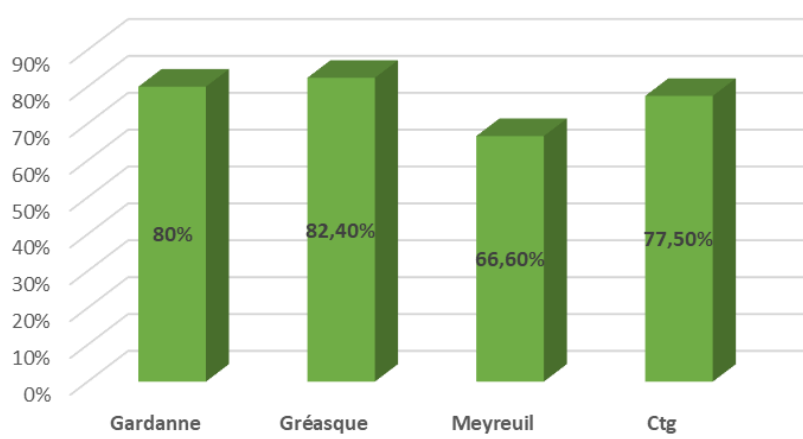

## Enfants de 6-17 ans vivant dans une famille monoparentale

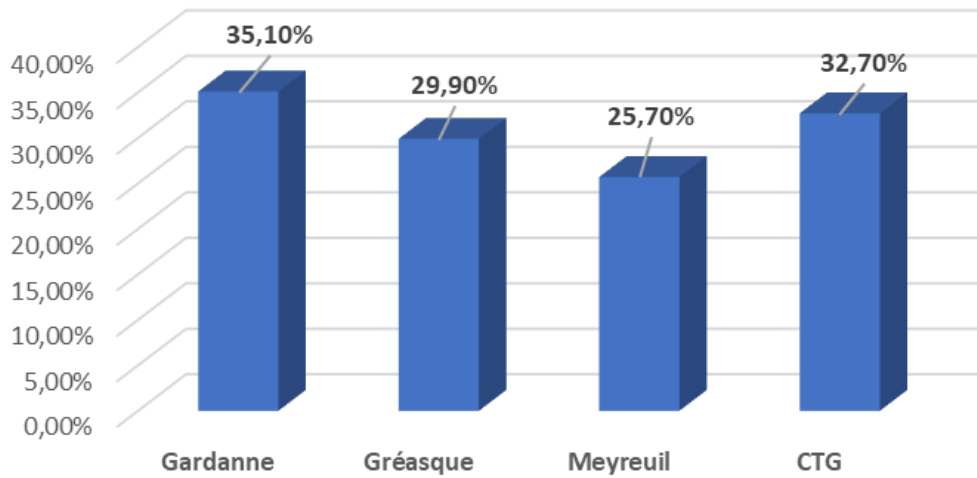

## Enfants de 6-17 ans vivant dans un foyer à bas revenus

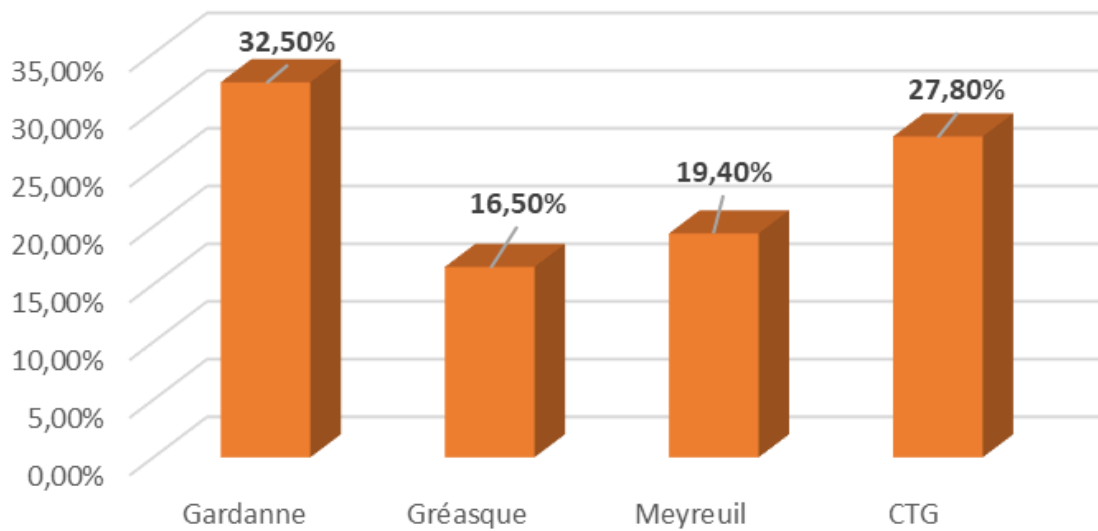

## - Etablissements scolaires

	Ecole maternelle	Ecole élémentaire	Collège	Lycée
Gardanne	7	8	2	3
Gréasque	1	1	1	0
Meyreuil	1	3	0	0
CTG	9	12	3	3

Source communes 2021

## - Scolarisation des moins de 18 ans

	Nb enfants 2-14 ans	Enfants scolarisés 2-14 ans	Taux de scolarisation 2-14 ans	Nb enfants 15-17 ans	Enfants scolarisés 15-17 ans	Taux de scolarisation 15-17 ans
Gardanne	3 221	2 912	90,4%	688	663	96,4%
Gréasque	704	645	91,62%	183	177	97,2%
Meyreuil	923	854	92,5%	211	203	96,6%
CTG	4 848	4 411	91%	1 082	1 043	96,4%
Bouches du Rhône	311 957	281 3890	90,2%	71 760	68 270	95,7%
France Métropolitaine	10 095 068	9 161 004	90,7%	2 431 094	2 327 601	95,1%

Source Insee 2021

### L'augmentation de la population liée au développement du parc de logements a eu des incidences sur les équipements accueillant les enfants (écoles, crèches, ALSH) :

Nouveau groupe scolaire sur **Meyreuil** (élémentaire + primaire) au sein de l'écoquartier en création (+ 1 000 personnes) – Ce nouveau groupe scolaire prévoit également des salles spécifiquement dédiées aux ALSH.

Sur **Gréasque**, développement urbain plus particulièrement marqué depuis 2018 – Nouvelle école élémentaire, mais déplacement école existante et non création – Centre de Loisirs dédié + salles partagées au sein de l'école maternelle

**Gardanne**, 15 établissements existants (dont 1 école maternelle et 1 école élémentaire privées)– Ouverture de 2 classes supplémentaires dans 2 écoles maternelles publiques de la ville– Une Ecole accueillant les enfants de moins de 3 ans dans le quartier « Les Logis Notre Dame » - ALSH réalisé dans les

écoles actuellement, mais projet de création d'un équipement spécifique pour accueillir les enfants des Centres de Loisirs- 1 accueil de jeunes qui ouvre en oct 2025.

Les collèges se situent sur **Gardanne**, 3 établissements (dont un micro collège), **Gréasque** dispose d'1 collège intercommunal de plus de 900 élèves, soit un des plus grands du département, mais pourtant en tension, tout comme celui de Fuveau. Pas de collège sur **Meyreuil** actuellement, mais projet à l'étude ; aujourd'hui les jeunes Meyreullais sont scolarisés sur les collèges de Fuveau, Gardanne ou Aix-en-Provence.

Le Lycée de secteur est implanté à **Gardanne** pour les bacs généraux. Sont également présents sur la commune 1 Lycée d'Enseignement Professionnel rattaché au Lycée Fourcade et le Lycée Agricole de Valabre.

## - Taux de déscolarisation des enfants de 15 à 17 ans

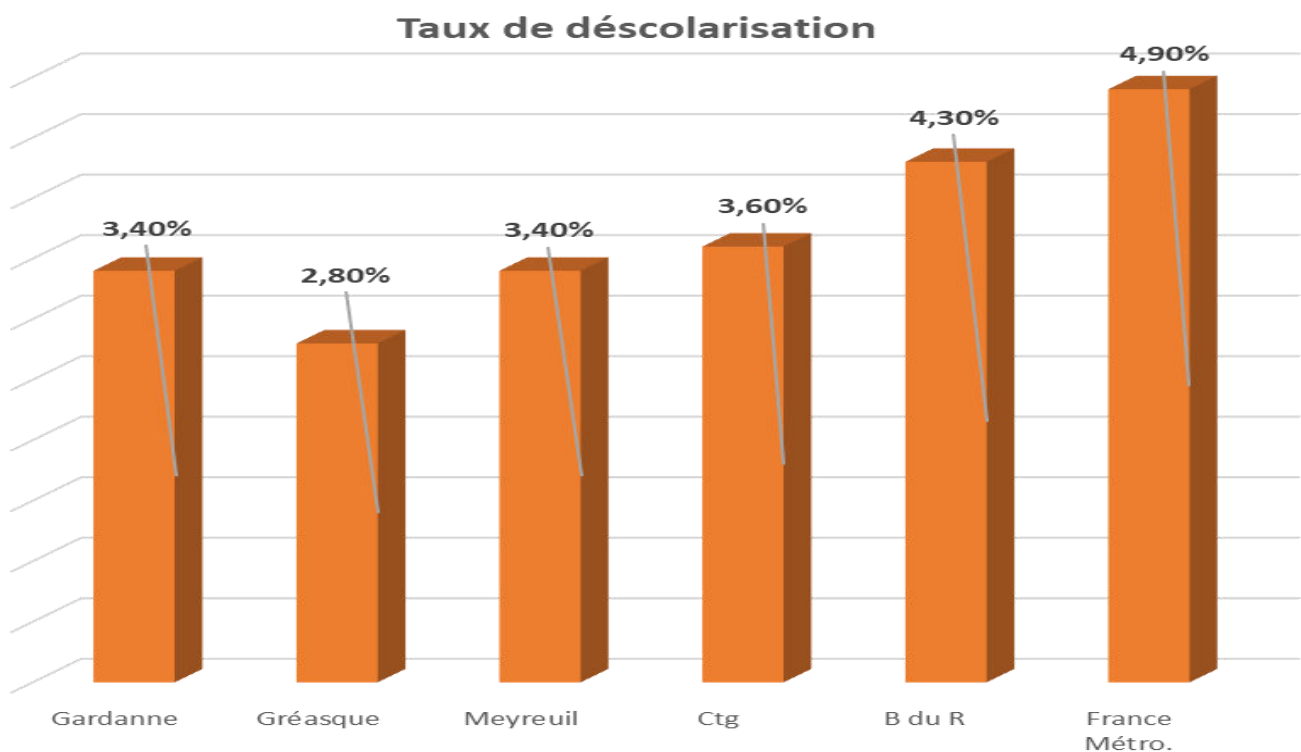

Source Insee 2021

Le taux de déscolarisation des jeunes de 15 à 17 ans à Gardanne est inférieur au taux départemental, (amélioration par rapport aux chiffres dernier ou le taux de Gardanne était supérieur au taux départemental).



**Gardanne** est dotée d'un Service de réussite éducative communal, travaillant en partenariat avec les collèges pour l'accueil des élèves exclus, en lien avec l'ADDAP13 et l'Espace Santé Jeunes.

Sur **Meyreuil** un accueil des enfants déscolarisés en raison de phobies scolaires et décrochage scolaire, est organisé pour les collégiens et lycéens, par l'association « Des ailes et des Z », qui dispose d'un local mis à disposition par la commune. L'action s'adresse aux jeunes des collèges et Lycées de proximité, et proviennent donc de différentes communes.

### - Nombre d'Alsh/ Alsh ados /accueil de jeunes

	Nombre d'ACM enfants	Nombre ACM Ados	Nombre AJ
Gardanne	3	1	1
Gréasque	3	1	
Meyreuil	2		
CTG	9	2	1

Source : Caf 2023

#### **Meyreuil :**

- ACM PSC et ESC, gérés par l'IFAC dans le cadre d'un marché public (échéance en 31/03/2026).
- Concernant les Jeunes, la commune met en place des stages durant l'été, dans le domaine du sport notamment.
- Projet de création d'un Accueil de Jeunes (locaux dédiés au sein du nouveau quartier).
- Projet de création d'un Point Information Jeunesse (Pij).
- Conseil Municipal des Jeunes en place et Commissions Jeunesse permettant un suivi des projets initiés.

#### **Gréasque :**

- ACM PSC et ESC, gérés par LE&C GS dans le cadre d'une DSP (échéance en 12/2026)
- Conseil Municipal des Jeunes pour les classes charnières fin primaire/début collège.
- Accueil de Jeunes.
- Patronage de l'espérance, aide aux devoirs et animations
- Poste d'animateur sportif rattaché au syndicat intercommunal, travaille en lien avec le collège.

#### **Gardanne :**

- 3 ACM : Maternel, primaire, 1 Club ADOS. 1 ACCUEIL DE JEUNES.

-- 1 Point d'Accueil et Ecoute Jeunes (PAEJ) : « Espace Santé Jeunes » géré par l'AAI.

- Projet de création de la Plateforme (ouverture prévue janvier 2026) dédiée à la Jeunesse, avec pour objectif d'accueillir les écoles municipales d'arts plastiques et de musique, un des 2 sites de l'accueil de jeunes avec une salle de gaming, le CIO, l'AAI et l'antenne de la Mission Locale. Le travail en réseau des différents acteurs œuvrant en direction de la jeunesse sera ainsi favorisé. Les collèges et les lycées étant situés sur Gardanne, des jeunes de différentes provenances pourraient bénéficier des services proposés par l'AAI, le CIO, la Mission Locale et la salle de gaming : Initiatives à partager, enjeu de la mutualisation, dans le cadre de la démarche Ctg.

## Niveau de formation des + de 15 ans

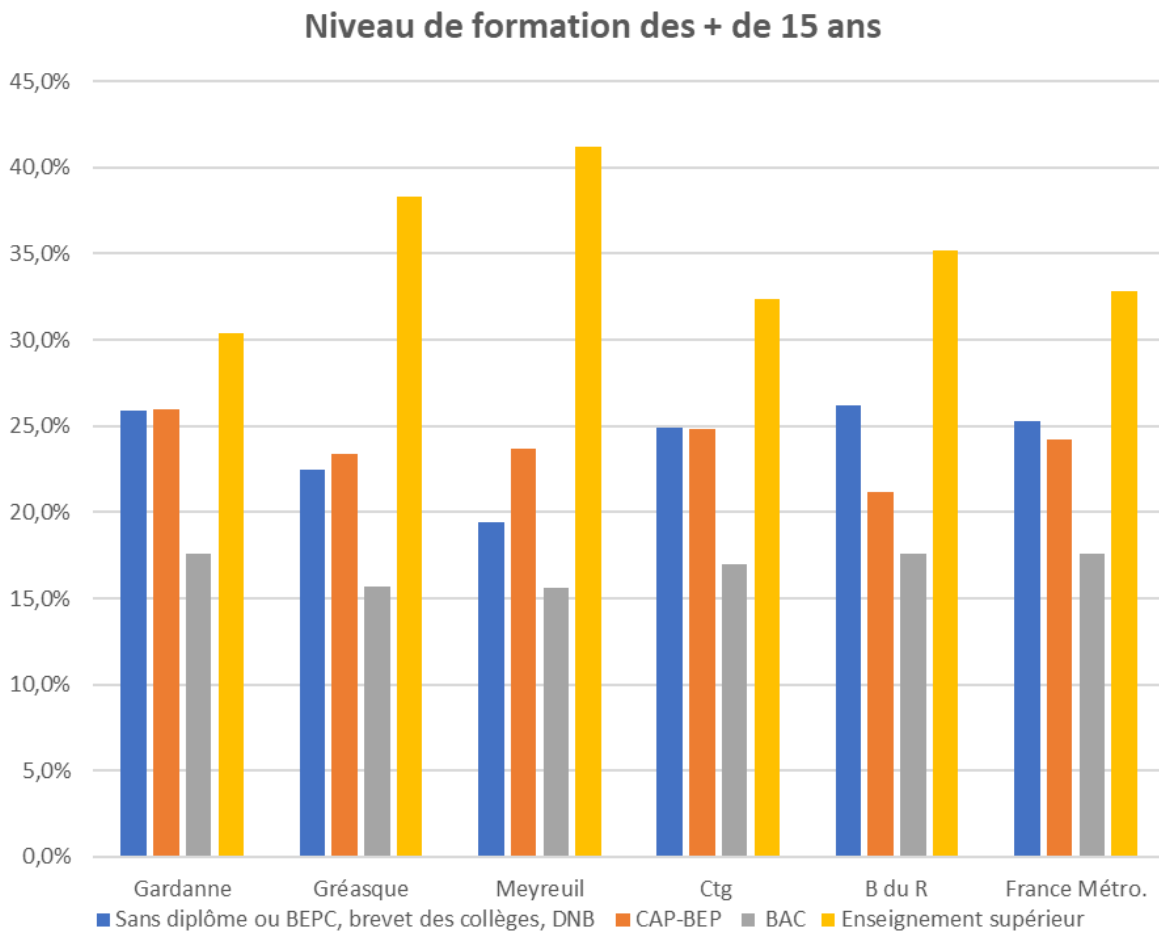

## - Taux d'activité des jeunes (15-24 ans) en 2022

	Taux d'activité des jeunes de 15 à 24 ans
Gardanne	47.10%
Gréasque	36.40%
Meyreuil	44.60%
CTG	45.38%

source insee 2022

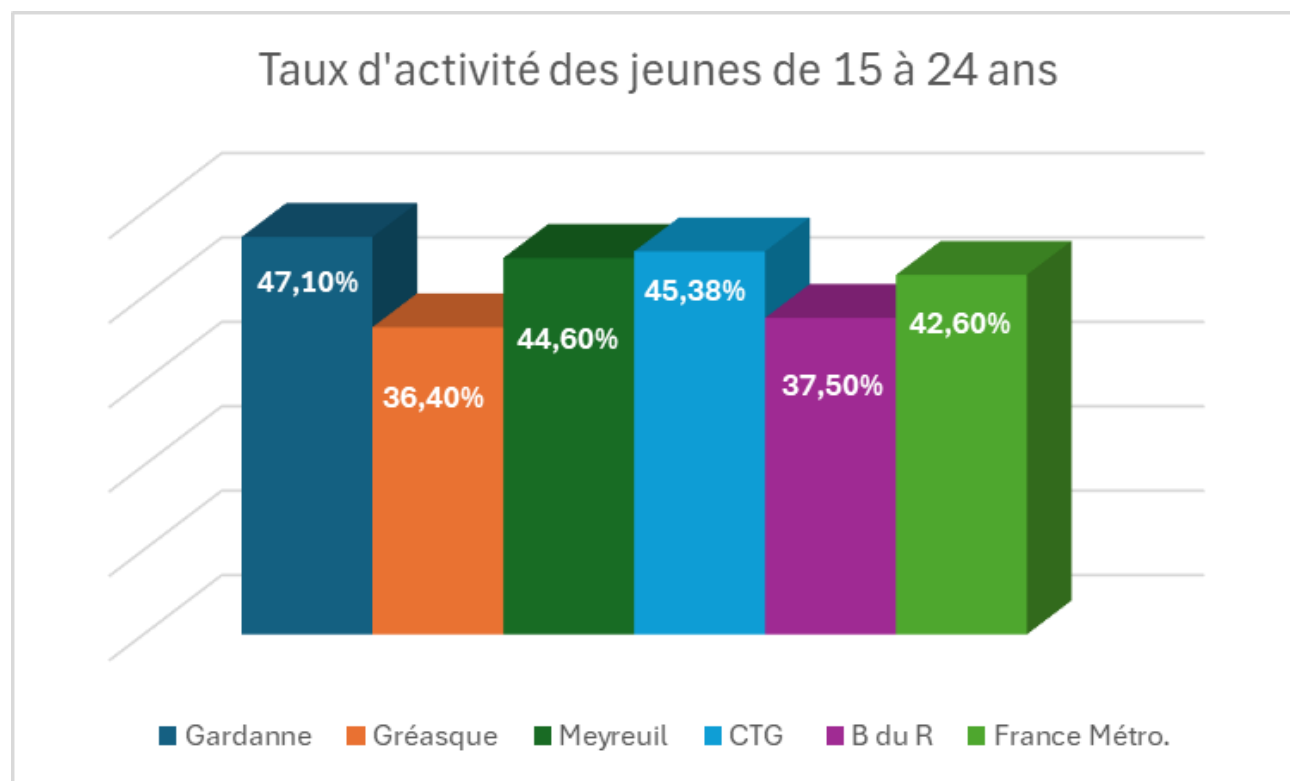

Le taux d'activité des jeunes de 15 à 24 ans est supérieur à la moyenne des BduR pour **Gardanne** et **Meyreuil**, mais reste légèrement inférieur pour **Gréasque**.

Il est difficile de poser une analyse sur ces chiffres ; il peut s'agir d'étudiants salariés, de jeunes en contrat d'apprentissage ou en alternance...

Des chantiers d'insertion pour les jeunes, portés par l'ADDAP13 en lien avec les services de la ville axés sur la réfection de locaux municipaux.

# 9. Soutien à la parentalité

## - Typologie des familles

	Familles	Aucun enfant	1 enfant	2 enfants	3 enfants	4 enfants ou plus
Gardanne	5864	2806	1449	1217	318	74
Gréasque	1306	647	298	311	44	5
Meyreuil	1799	794	488	438	59	19
Ctg	8969	4247	2235	1966	421	98
B d R	561700	266929	134676	110500	35993	13602
France Métro.	18 099 253	8 993 784	3 933 755	3 541 122	1 212 554	418 037

Données Insee 2021

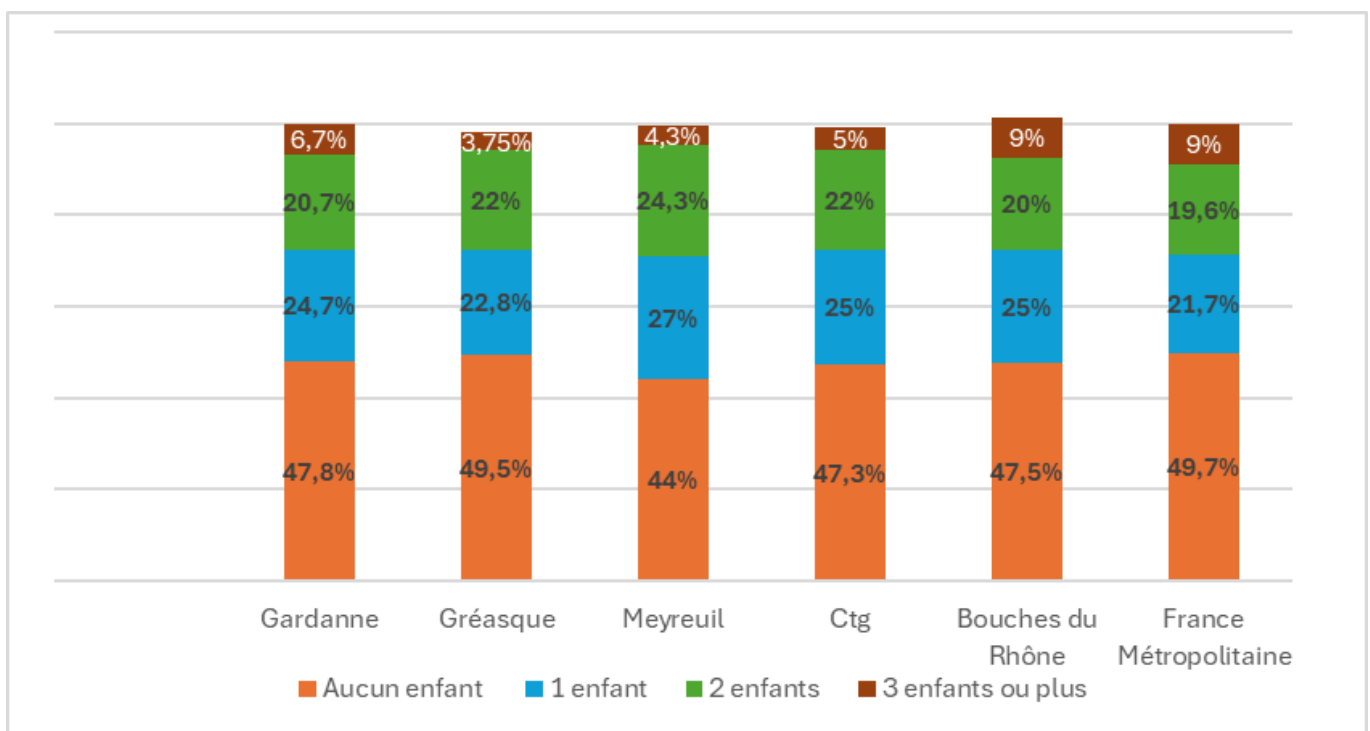

La typologie des familles sur le territoire Ctg est de façon globale proche du standard national et de la moyenne départementale. Cependant le nombre d'enfants par famille est sensiblement supérieur aux moyennes départementale et nationale, sauf pour les familles de 3 enfants et plus pour lesquelles le taux est inférieur.

En cohérence avec la taille des familles, ce sont les logements de Type 3 et Type 4 qui sont majoritairement sollicités à l'attribution.

## - Evolution des familles entre 2015 et 2021

	Familles	Aucun enfant	1 enfant	2 enfants	3 enfants ou plus
Gardanne	5%	8%	11%	-1%	-15,50%
Gréasque	12%	24%	-1%	20%	-40,20%
Meyreuil	8%	1%	16%	16%	-7,10%
Ctg	6%	8%	10%	5%	-17,60%
Bouches du Rhône	3%	5%	2%	0%	2,40%
France Métropolitaine	2%	4%	2%	0%	-0,4%

Données Insee 2015 et 2021

A l'échelle de la Ctg l'évolution du nombre des familles est plus importante qu'à l'échelle départementale et nationale.

L'évolution la plus marquée est à noter sur les familles sans enfants et avec 1 enfant. Les familles nombreuses sont en forte régression sur l'ensemble des communes, à la différence de la tendance départementale qui voit une évolution positive.

On note une disparité entre les communes au niveau des typologies de familles :

Sur **Gardanne**, les évolutions sont centrées sur les familles sans enfant et 1 enfant.

**Gréasque** connaît une forte augmentation du nombre de familles sans enfant et de 2 enfants et une baisse très importante des familles nombreuses.

**Meyreuil** voit l'augmentation des familles de 1 et 2 enfants

## - Familles à bas revenus

### Familles à bas revenus en 2021

Code	Commune	Nb familles à bas revenus allocataires	Nb familles Insee	Tx de familles à bas revenus
13041	Gardanne	762	5 864	12,99 %
13046	Gréasque	97	1 306	7,43 %
13060	Meyreuil	146	1 799	8,11 %
<b>Total</b>		<b>1 005</b>	<b>8 969</b>	<b>11,21 %</b>
13	Bouches-du-Rhône	84 610	561 700	15,06 %
FM	France métropolitaine	1 946 730	18 099 253	10,76 %

Source Caf 2023

## Taux de familles à bas revenus

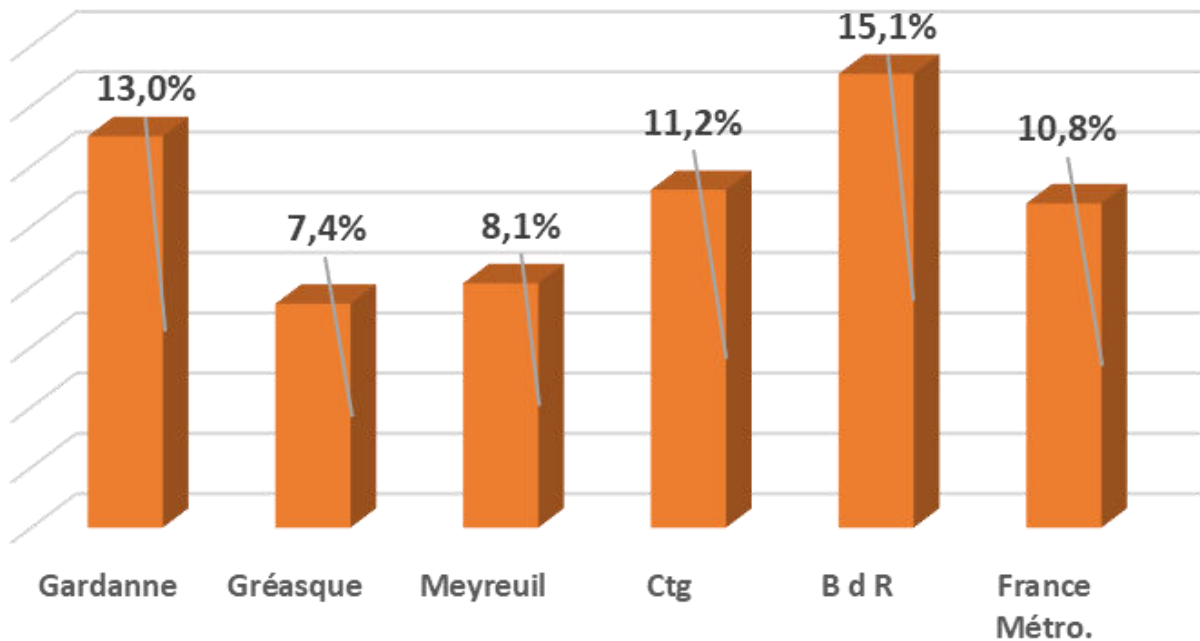

Le taux de familles à bas revenus sur le territoire est inférieur au taux départemental.

A noter que les villes de Gréasque et Meyreuil ont un taux très inférieur au taux national alors que Gardanne compte 13% de familles à bas revenus, ce qui est supérieur au taux national (10.8%).

Cela est en cohérence avec les indicateurs de revenus plutôt favorables sur le territoire.

## - Familles nombreuses

### Familles nombreuses en 2021

Code	Commune	Nb familles nombreuses allocataires	Nb familles Insee	Tx de familles nombreuses
13041	Gardanne	392	5 864	6,69 %
13046	Gréasque	49	1 306	3,74 %
13060	Meyreuil	79	1 799	4,37 %
<b>Total</b>		<b>519</b>	<b>8 969</b>	<b>5,79 %</b>
13	Bouches-du-Rhône	49 596	561 700	8,83 %
FM	France métropolitaine	1 630 592	18 099 253	9,01 %

Le taux de familles nombreuses est inférieur à celui du département et de la France métropolitaine en 2021, notamment sur **Gardanne**.

Nous avons vu précédemment que ces taux étaient en régression sur l'ensemble des communes de la Ctg (évolution de 2015 à 2021).

### Taux de familles nombreuses

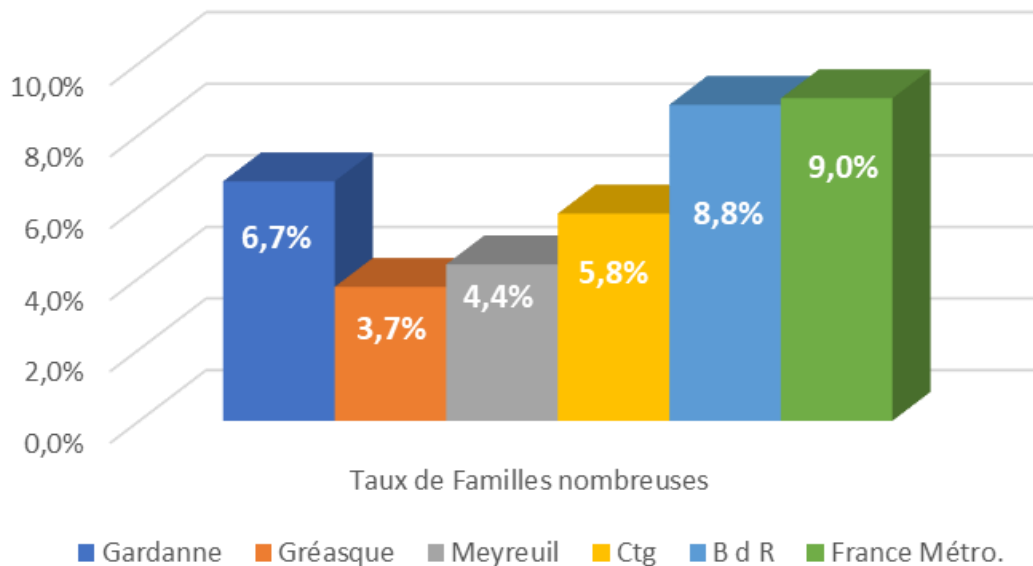

## - Familles monoparentales

## Familles monoparentales en 2021

Code	Commune	Nb familles monoparentales Insee	Nb familles Insee	Tx de familles monoparentales Insee
13046	Gréasque	176	1 306	13,49 %
13060	Meyreuil	243	1 799	13,52 %
13041	Gardanne	1 160	5 864	19,78 %
<b>Total</b>		<b>1 580</b>	<b>8 969</b>	<b>17,61 %</b>
13	Bouches-du-Rhône	116 044	561 700	20,66 %
FM	France métropolitaine	2 982 971	18 099 253	16,48 %

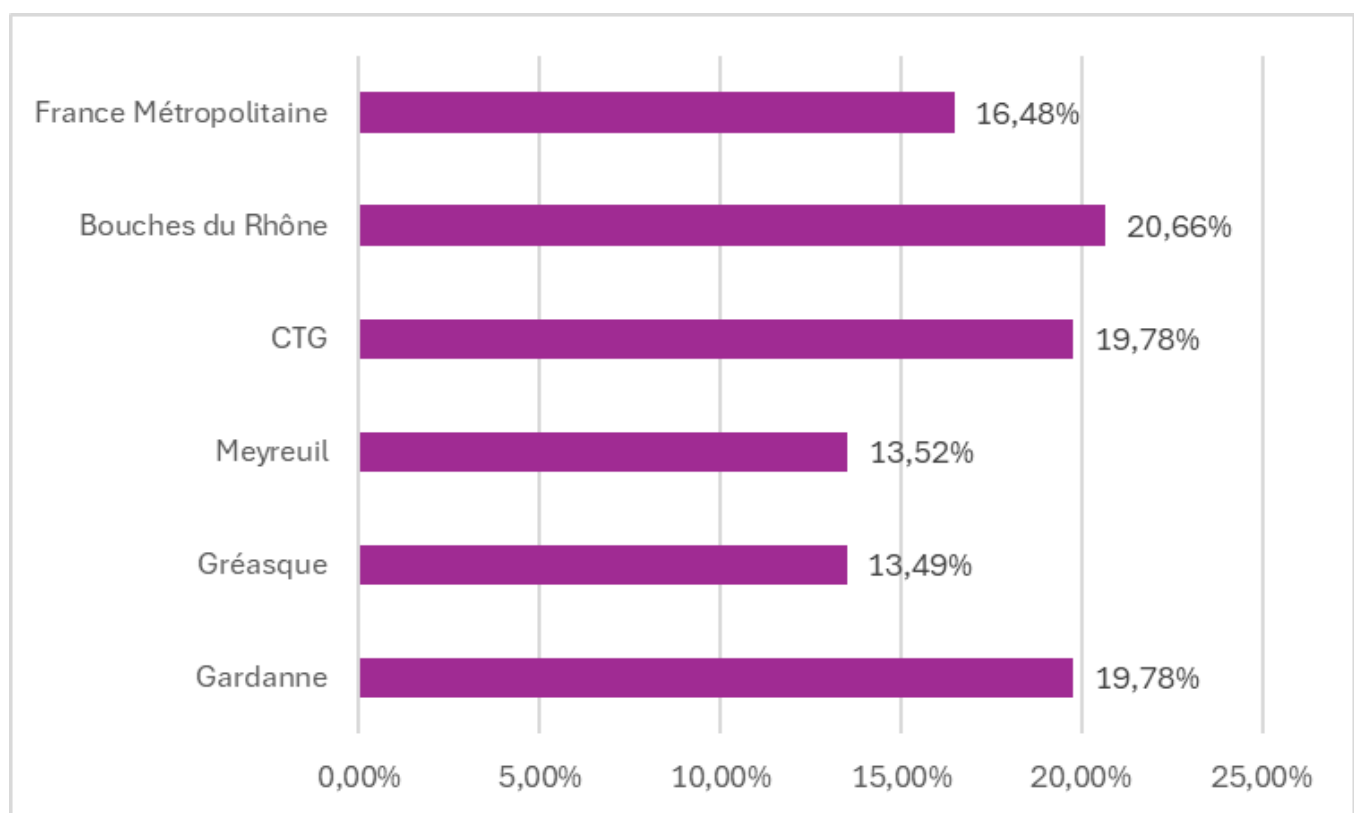

Source Insee 2021

Le taux de familles monoparentales sur le territoire est légèrement inférieur à celui du département mais supérieur au taux national.

Il représente une part importante des familles (19.78%), notamment sur **Gardanne**. Cela constitue un facteur de précarité supplémentaire, notamment si celui-ci se conjugue avec le taux de familles à bas revenus.

La part du parc de logement social et la présence de plusieurs quartiers désignés "territoires à forts enjeux" à Gardanne, sont à rapprocher de ces données.

## - Séparations

## Séparations des allocataires en 2023

Code	Commune	Nb Allocataires	Nb Allocataires couples initiaux	Nb séparations allocataires couples	Tx séparations couples allocataires
13041	Gardanne	4 979	1 749	84	4,80 %
13046	Gréasque	765	371	15	4,04 %
13060	Meyreuil	1 163	570	17	2,98 %
<b>Total</b>		<b>6 907</b>	<b>2 690</b>	<b>116</b>	<b>4,31 %</b>

Source Caf 2023

## Synthèse département

Nb Allocataires	Nb Allocataires couples initiaux	Nb séparations allocataires couples	Tx séparation couples allocataires
<b>6 907</b>	<b>2 690</b>	<b>116</b>	<b>4,31 %</b>

116 séparations enregistrées en 2023 sur le territoire.

Volonté de la branche Famille d'avoir une approche situationnelle (changement de situation activation de réponses adaptées) : Mise en place du parcours séparation à la Caf13 en 2021 : rendez-vous spécifique de 30 mn proposé à la suite de la déclaration de séparation, pour aborder l'ensemble des champs (droits/prestations/ médiation familiale/ accueil par un travailleur social en individuel et/ou collectif « parents après séparation ») ; Il s'agit donc de proposer une approche globale et préventive : administrative, sociale et juridique.

54 accompagnements sur l'année 2024 (dont 35 sur **Gardanne**), réalisés par les travailleurs sociaux Caf, dans le cadre de l'offre de service « séparation ».

## Sur Gréasque :

1 logement d'urgence permet d'accueillir 1 famille, couple + 2 enfants maximum. Ce logement est également réservé aux situations d'incendie, violences, expulsions... Ce logement est localisé en centre-ville, une convention est signée à l'entrée et accompagnement mené par un référent social généralement.

## - Nombre de dispositifs parentalité

	CLAS	REAAP	LAEP	MF
Gardanne	2	6	1	1
Gréasque	0	0	0	1
Meyreuil	0	2	0	1
CTG	2	8	1	3

Source Caf 2024

### Sur la commune de Gardanne, différents dispositifs/ parentalité sont présents :

- 1 Lieu d'Accueil Enfant Parent (Laep) : « Les Azalées » (sur Biver) géré par l'UFF, agréé par la Caf pour 4 ans 1 « Espace parents » communal au sein duquel sont mises en place des actions parentalité (activités parents/enfants, groupes de parole, café des parents, rencontres professionnels/parents ...)
- 1 Contrat Local d'Accompagnement à la Scolarité (Clas) porté par (UFF) -Accord 23/27
- 4 Réseaux d'Ecoute d'Appui et d'Accompagnement des Parents (Reaap), 2 portés par l'AAI et 2 par l'UFF -
- Réseau Violences Intra Familiales (Vif), réunissant différents acteurs travaillant en réseau (associations spécialisées, juristes, policiers, travailleurs sociaux...), animé par le Contrat Local de Sécurité et de Prévention de la délinquance (CLSPD).
- Un accompagnement scolaire pour les collégiens et lycéens porté par la ville

### De façon plus globale, sont mobilisables en proximité dans le cadre de la parentalité :

- Services de médiation familiale : La Recampado (sur Aix) et Familles et Médiation (sur Trets)
- Espaces de rencontres : en projet sur Trets, porté par Familles et Médiation
- Aide à domicile : Sauvegarde 13 et Admr pour Gardanne et Meyreuil + Aide aux Familles et Amfd pour Gréasque

### Meyreuil et Gréasque ont développé des offres parentalité :

**Gréasque** : en financement Sf CTG dans un premier temps, la mise en place d'ateliers parents

**Meyreuil** : Graine de familles portée par l'IFAC et la mise en place de conférences/Débat et du forum de la Petite enfance depuis 2024

- **Animation de la vie sociale et services aux familles existants ou en projet :**

## **Gardanne :**

- Travail sur la Parentalité et Réussite Educative (services/ personnels communaux)
- Actions/ Parentalité : ateliers parents/enfants, café des parents, rencontres professionnels/parents...
- Actions menées par le personnel communal du service éducation et du service jeunesse
- Gardanne est « Ville Amie des Enfants » en partenariat avec l'UNICEF – Renouvelle sa candidature
- Espace de Vie Sociale (EVS) agréé par la Caf pour 4 ans (2024/2027) : l'AAI - Missions : accueil/ information et orientation des familles, animation de la vie sociale, actions intergénérationnelles, parentalité, insertion sociale
- Espace Santé Jeunes (PAEJ) également porté par l'AAI. Agrément Caf 2025/2026
- Union des Femmes et des Familles (UFF) gestionnaire du LAEP (Lieu d'Accueil Enfants Parents) « Les Azalées », situé sur Biver et portant différentes actions parentalité- Agrément Caf 4 ans 2023/2026
- Maison des droits et du Citoyen sur Gardanne, proposant de nombreux services et permanences juridiques, conciliation..., pouvant accueillir des familles non domiciliées sur Gardanne
- Service Emploi
- Mission locale implantée sur Gardanne
- Le CIO est implanté sur Gardanne
- Ludothèque, médiathèque, Cinéma (supports éducatifs et culturels)
- Parc agro écologique de « Barème » = culture Bio, parc certifié BIO ECOCERT – Propriété de la Ville de Gardanne, fonctionnement rattaché à la restauration scolaire (fournisseur des cantines crèches, écoles et foyer séniors) – Propose des chantiers participatifs, accueille les ACM...
- Foyer d'activités Séniors et présence d'Associations ; projet de création d'un nouveau Foyer Sénior et d'une Maison du Bel Age

## **Gréasque :**

- Permanences juridiques, Mission Locale du PA, travailleurs sociaux CAF et MDS (pas de Service Emploi communal, ni de permanences Pôle Emploi)
- Club Entraide Associatif dans des locaux communaux
- Actions/ Parentalité : “Entre parenthèse”, rencontres professionnels/parents...
- Bibliothèque (support éducatif et culturel)
- Maison des associations (rue Amalbert)
- Centre culturel

**Meyreuil :**

- Demande d'équipement informatique et d'un conseiller en charge de l'accompagnement numérique en cours, dans le cadre du Plan de Relance (financements Etat)
- Permanences Médiation Familiale, AAI, Mission Locale
- Présence de médiateurs communaux
- Bureau Municipal de l'Emploi (BME) disposant d'un point informatique
- Une Résidence Inter Générationnelle récemment créée
- Club Entraide Associatif existant et Maison du Bel Age en projet

**De façon plus globale, la richesse du tissu associatif est soulignée.**

# 10. Handicap

## - Nombre de bénéficiaires Aah

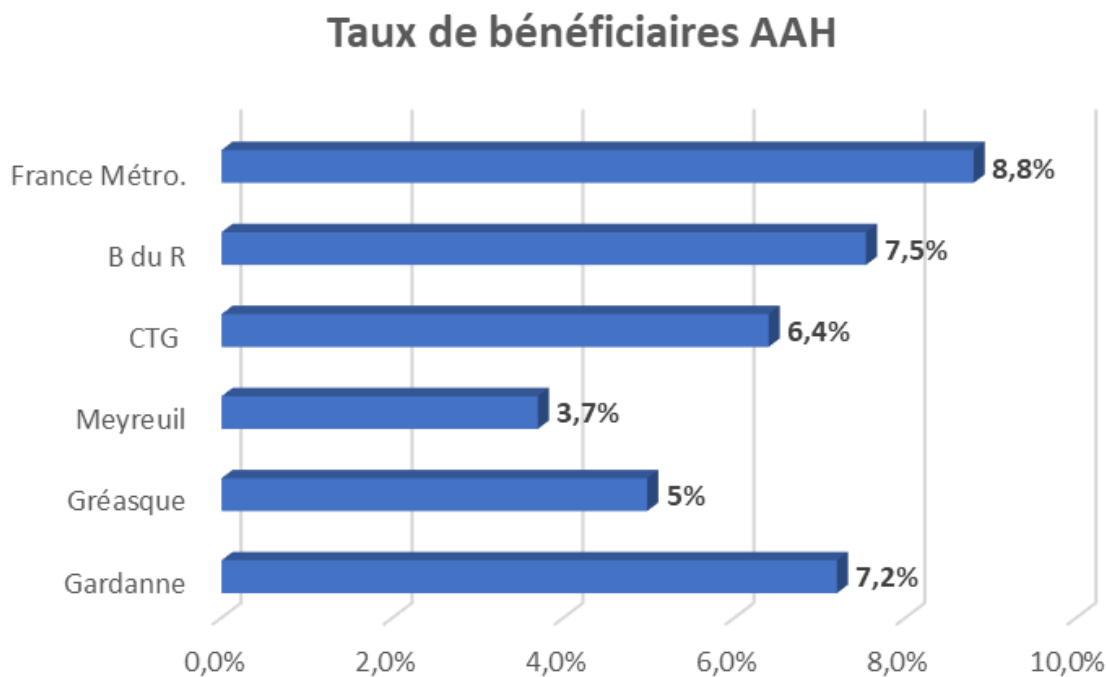

Source Caf 2021

	Bénéficiaires d'AAH	Nombre total d'allocataires	Taux de bénéficiaires AAH
Gardanne	353	4 899	7,2%
Gréasque	36	723	4,98%
Meyreuil	42	1 123	3,7%
CTG	431	6 745	6,4%
Bouches du Rhône	35 891	475 921	7,54%
France Métropolitaine	1168 5587	13 221 565	8,8%

Source Caf 2021

Le taux de bénéficiaires de l'AAH de **Gardanne** est proche du taux départemental. Ce taux est moins marqué pour **Gréasque** et **Meyreuil**.

## - Nombre de bénéficiaires Aeeh

### Taux de bénéficiaires AEEH

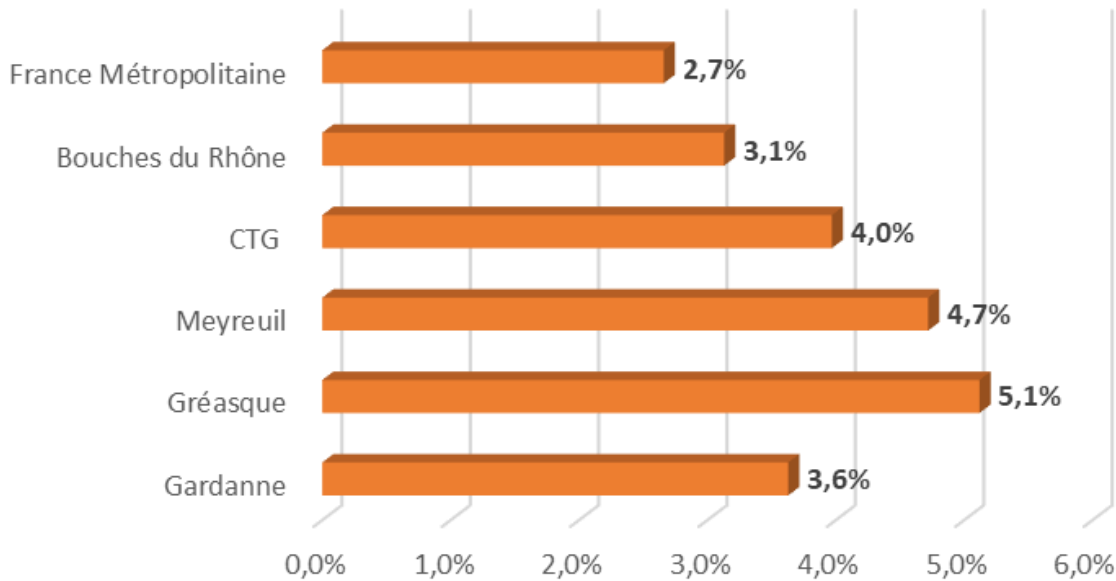

	Bénéficiaires d'AEEH	Nombre total d'allocataires	Taux de bénéficiaires AEEH
Gardanne	178	4 899	3,63%
Gréasque	37	723	5,12%
Meyreuil	53	1 123	4,72%
<b>CTG</b>	<b>268</b>	<b>6 745</b>	<b>3,97%</b>
Bouches du Rhône	14 886	475 921	3,13%
France Métropolitaine	352 302	13 221 565	2,66%

Source Caf 2018

Le taux d'enfants bénéficiaires de l'AEEH à l'échelle de la CTG est de 4%, supérieur au taux départemental (3%) et national 2,66%. La commune de **Gréasque** a le taux le plus important, atteignant plus de 5%.

Programme accessibilité handicap développé sur **Gardanne** au sein des bâtiments communaux :

Les équipements sportifs de proximité sont en accès libre au public. De plus, un parcours VITA, espace sport adapté, en libre accès avec différents modules dédiés aux personnes en situation de handicap vient d'être inauguré en octobre 2025. Des modules accessibles aux Personnes à Mobilité Réduite (Pmr) ont été installés. Jardin d'enfants pour jeune public, 2 modules de sport adaptés aux enfants et aux personnes en situation de handicap, comme par exemple, un trampoline sur le complexe sportif de Fontvenelle.

La ville de Gardanne a positionné un agent Référent Handicap pour l'inclusion des enfants porteurs de Handicap.

Un livret d'accueil pour enfants porteurs de handicap a été créé.

Des agents dédiés pour chaque enfant à besoins particuliers sont recrutés par la ville de Gardanne sur les temps péri et extrascolaire.

Pas d'Esat sur ces communes, mais présence de l'Association « Etincelle 2000 » et d'un foyer de vie associatif « La Chrysalide » sur **Gardanne**.

4 personnes suivies par l'Association Française des Traumatismes Crâniens (Aftc).

La commune de **Gréasque** partage sa connaissance du dispositif ACCEO financé par la Métropole : Il s'agit d'une application gratuite qui permet l'accessibilité aux établissements (publics ou privés) recevant des personnes sourdes et malentendantes, soit par téléphone, soit en accueil physique, afin de favoriser la communication en temps réel et permettre ainsi la réalisation des démarches administratives et accès aux droits.

## 11. Financements Caf

### - Montant moyen Pf versées par allocataire

	PF versées	Allocataires	Montant moyen PF versées par allocataire
Gardanne	2 116 438 €	4 905	431 €
Gréasque	247 500€	710	349€
Meyreuil	361 475 €	983	368 €
<b>CTG</b>	<b>2 725 413 €</b>	<b>6 598</b>	<b>413 €</b>
Bouches du Rhône	211 937 224 €	472 304	467 €
France Métropolitaine	5 389 449 285€	13 800 332	454€

Source Caf 2019

Le montant moyen des prestations familiales versées par allocataire est inférieur à la moyenne départementale et nationale. Cela est à rapprocher du taux d'activité et des niveaux de revenus enregistrés sur le territoire Ctg, supérieurs aux moyennes des BdR et de la France métropolitaine.

Les familles sont donc moins dépendantes des prestations familiales sur ces 3 communes que sur le reste du département et du territoire Français.

Nous notons que cela est particulièrement le cas pour les communes de **Gardanne**, dont le montant moyen des PF versées par allocataire est plus mesurée pour la commune de **Gardanne**, dont le montant moyen des PF versées par allocataire est plus proche des moyennes de référence.

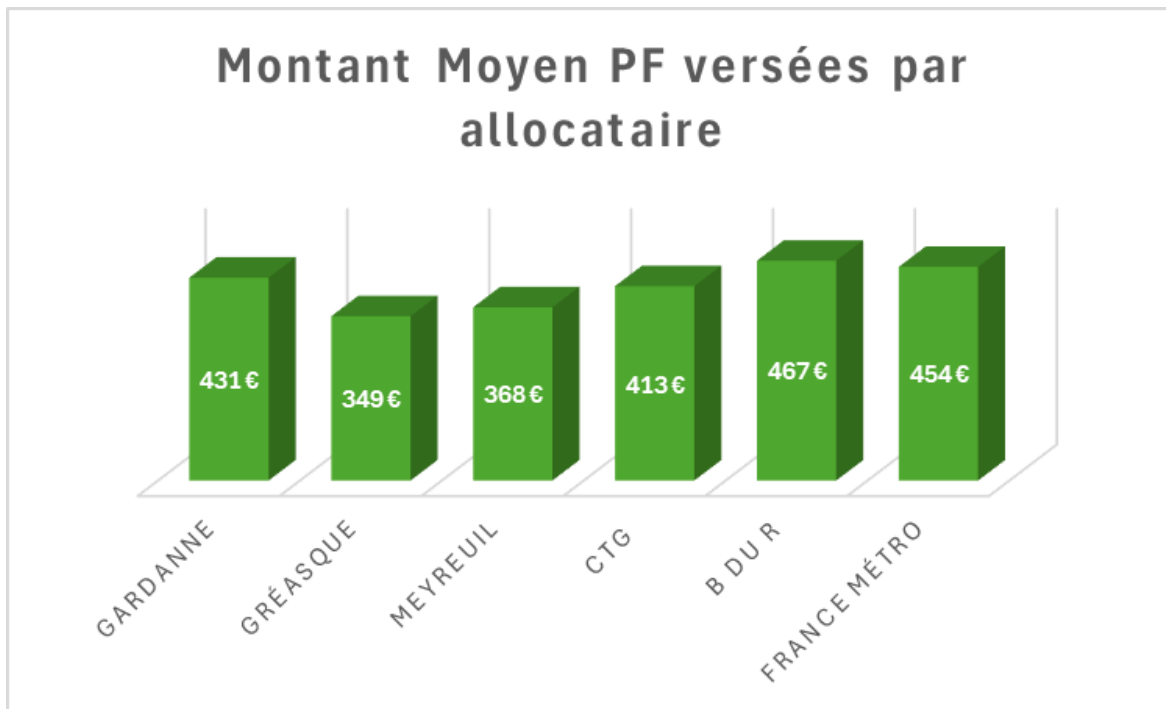

- **Montants des co-financements CAF en action sociale versés à l'échelle de la CTG :**
- **Les prestations de services aux structures**

Prestations de service	Montant 2021	Montant 2024	Évolution en euros	Taux d'évolution (%)
Petite enfance	1 283 880 €	1 678 650 €	394 770 €	30,70%

<b>Enfance/Jeunesse</b>	234 457 €	371 213 €	136 756 €	
<b>AVS</b>	23 332 €	24 655 €	1 323 €	5,70%
<b>Parentalité</b>	6 877 €	7 330 €	453 €	6,60%
<b>TOTAL</b>	<b>1 548 546</b>	<b>2 081 848</b>	<b>533 302</b>	<b>34,40%</b>

Source Caf 2024

Près de 2,1 millions d’euros étaient alloués au Territoire Ctg par la CAF 13 au titre des Prestations de Services versées aux gestionnaires. On note entre 2021 et 2024 une forte évolution de ces Prestations de service (34,4%), particulièrement marquée sur le volet Petite Enfance et Enfance/Jeunesse due à la revalorisation progressive des montants ainsi qu’au développement de certaines offres.

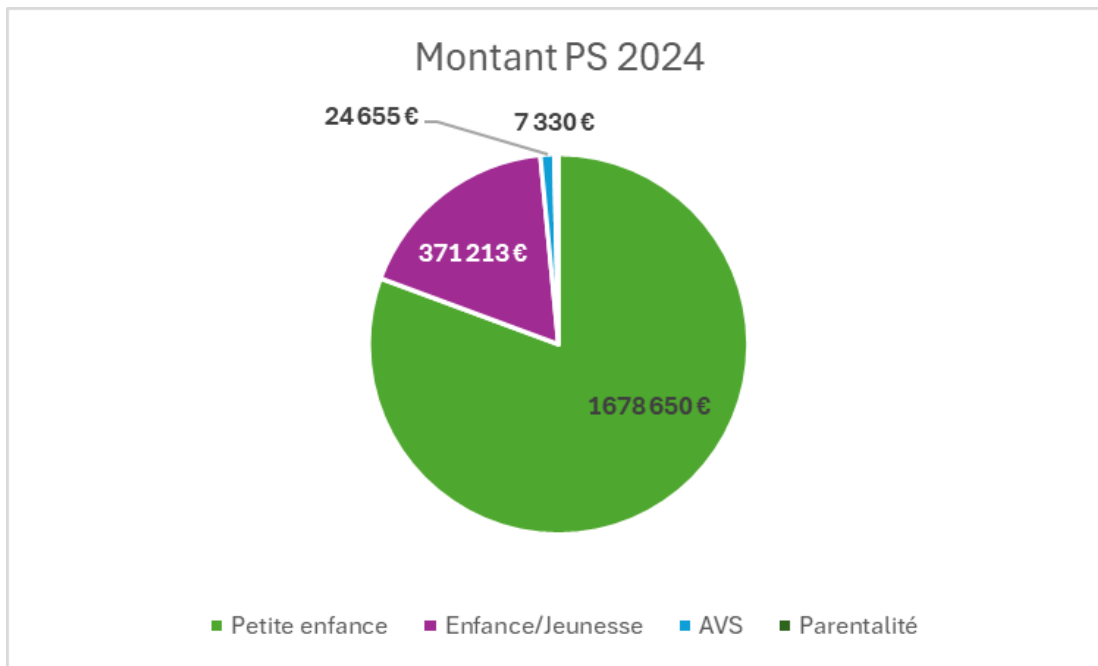

La répartition des prestations de services Caf montre une prévalence des financements des structures Petite Enfance (MAC, MIC PSU, MAF..) dont le montant représente plus de 80% des sommes versées.

### Les Prestations Enfance Jeunesse et Bonus territoire

<b>Psej et Bonus Territoire</b>	<b>Montant 2021 (PSEJ/BT)</b>	<b>Montant 2024 (BT)</b>	<b>Évolution euros</b>	<b>Taux d'évolution</b>
<b>Petite enfance</b>	350 606€	324 455€	- 26 151€	<b>- 7,4%</b>
<b>Enfance/Jeunesse</b>	66 361€	116 448€	+ 50 087€	<b>+ 75,5 %</b>
<b>Pilotage</b>	38 111€	45 312€	+ 7 201€	<b>+ 18,9%</b>
<b>TOTAL</b>	<b>455 078€</b>	<b>486 215€</b>	<b>+31 137€</b>	<b>+6,84%</b>

Source Caf 2024

Les bonus territoire ont pris le relais de la prestation de service enfance jeunesse à la signature de la CTG en 2021. Comme la PSEJ, le bonus territoire vient valoriser l'offre existante ainsi que les développements.

A l'échelle de la CTG, on note une évolution globale positive de ces co-financements (+ 6,84%). Cette évolution est très marquée sur le volet enfance jeune. Le volet Petite enfance connaît un évolution négative liée à une baisse de l'offre de places.

## Les subventions de fonctionnement et d'investissement

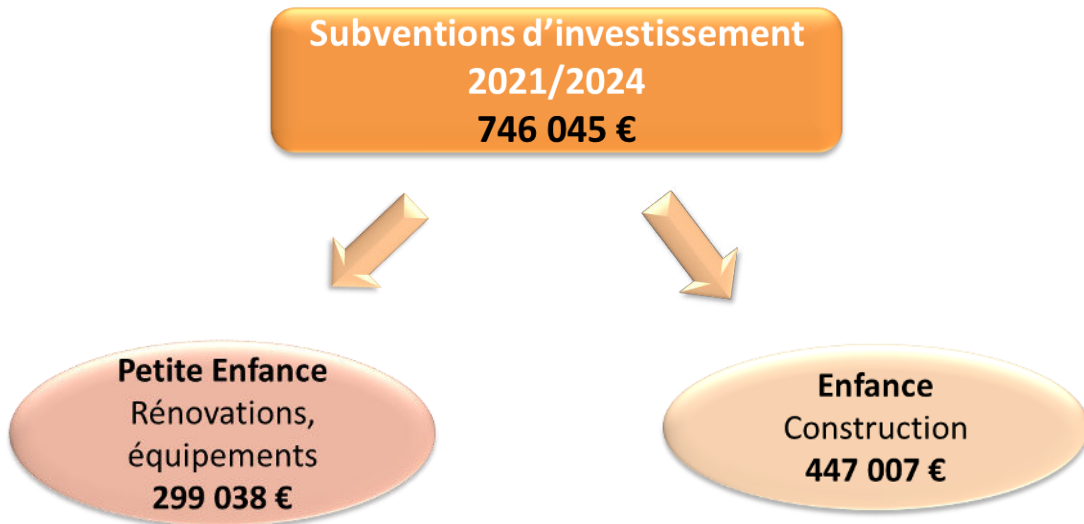

Le Territoire Ctg a pu bénéficier de subventions d'investissement permettant la rénovation d'équipement et la construction de nouvelles structures permettant ainsi d'améliorer les conditions d'accueil des enfants et d'augmenter l'offre.

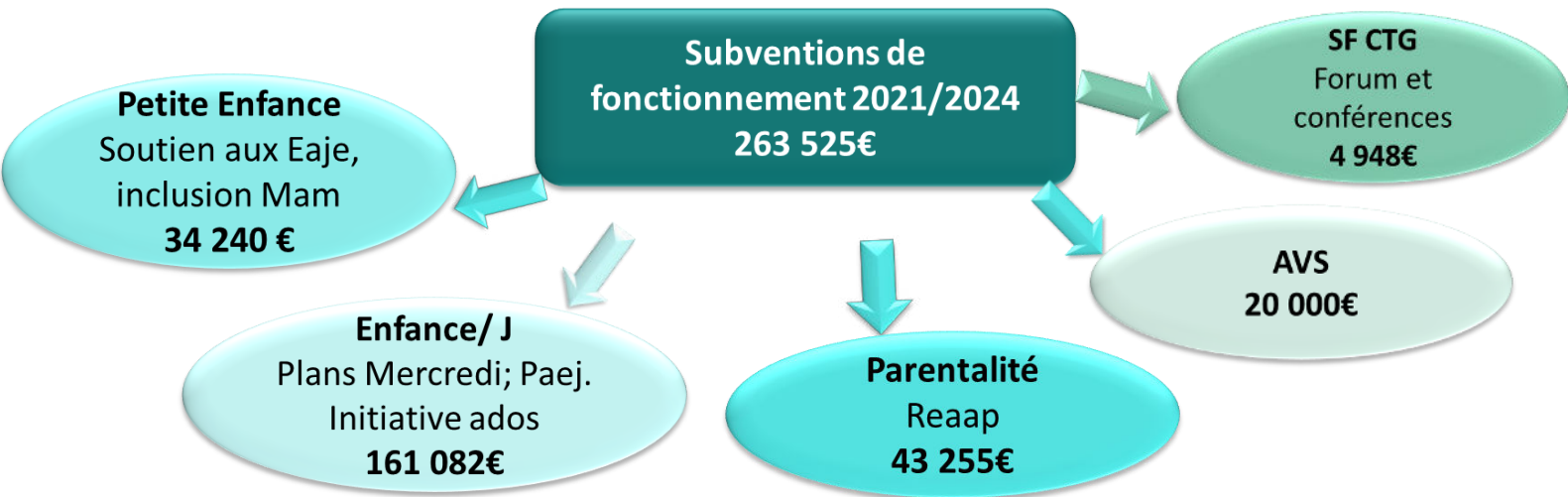

Les Subventions de fonctionnement viennent soutenir les projets développés par les acteurs du territoire (communes, associations, gestionnaires.).

## 12- Fiche d'identité des communes

# Meyreuil - Gardanne - Gréasque



### Portrait de la commune de Meyreuil

Meyreuil est une petite ville des Bouches-du-Rhône, anciennement à vocation agricole et minière. La commune s'étend sur 20,13 hectares d'espaces boisés et agricoles. Elle est limitée au nord et à l'ouest par Aix-en-Provence, au nord-est par le Tholonet, à l'est par Châteauneuf-le-Rouge, au sud-est par Fuveau et au sud-ouest par Gardanne.

Elle est entrecoupée de quartiers éloignés géographiquement les uns des autres. Certains sont plus proches d'Aix-en-Provence comme le Montauguet, les Trois Sautets, la Guiramande ou de Gardanne comme le Sarret, le Payannet.

Le chef-lieu où se trouvent la mairie, une église, le cimetière et une école est peu animé.

Le Plan de Meyreuil est le centre économique avec des cafés, des commerces (33), la médiathèque, le gymnase, le stade, les salles des fêtes, la vie associative, les écoles maternelles et primaires, les centres d'accueil pour la petite enfance (crèche et halte-garderie), le centre de loisirs.

Le Canet, bien desservi avec la D7n et l'A8, est un centre d'échanges avec hôtels, restaurants, activités professionnelles et technologiques.

Le quartier des Bastidons est plutôt une zone résidentielle, mais quelques entreprises s'y trouvent aussi.

Le quartier Ballon s'est transformé en éco quartier avec la création de 570 nouveaux logements d'où une augmentation significative de la population.

Le Pont de Bayeux, les Trois Sautets, proches d'Aix-en-Provence sont peu impliqués dans la vie culturelle de la ville et plus tournés vers Aix.

Des liaisons entre Aix, Gardanne, Marseille et les villes environnantes sont assurées par les transports en commun.

Meyreuil compte 5886 habitants en 2021, avec une population cosmopolite rajeunissante et composée principalement de foyers travaillant à l'extérieur de la commune (à Aix, Rousset, Marseille).

Le solde migratoire et le solde naturel ont tendance à s'accroître positivement ces dernières années.

Concernant la population et l'emploi, les professions intermédiaires ainsi que les cadres et professions intellectuelles supérieures sont en pourcentage plus élevés. Le taux de chômage est inférieur à celui du département (8,98% contre 15% pour le département).

Concernant la typologie familiale, elle est composée des personnes seules (27%), des couples sans enfant (27%), des couples avec enfants (37%) et des familles monoparentales (9%).

En ce qui concerne la petite enfance, la commune de Meyreuil bénéficie de différents modes d'accueil collectifs et individuels (assistantes maternelles, MAM, garde à domicile).

Concernant l'enfance, elle propose différentes structures scolaires maternelles, élémentaires et primaires ainsi que centre de loisirs, adaptés à chaque âge.

Quant à la jeunesse, la commune ne possède pas de collège et de lycée sur son territoire mais s'est récemment positionnée auprès du Conseil Départemental pour la construction d'un collège. Dans le nouvel éco quartier Ballon, il est également prévu un espace jeune.

Meyreuil est une commune dynamique et entreprenante avec ses 1219 entreprises réparties en plusieurs zones d'activités économique dont un parc tertiaire à énergie positive, le premier en France. Il en découle une proposition d'emploi en majorité dans le tertiaire. Elle accueille aussi une pépinière d'entreprises innovantes avec une certification Afnor NF Service « Activité des Pépinières d'Entreprises », une première en région PACA.

Le tissu associatif est important sur la commune. On dénombre 215 associations culturelles et sportives dont certaines bénéficient d'une subvention municipale.

La commune accorde une place importante à la culture. Depuis trois ans, un grand festival de Blues est organisé à l'espace de Valbrillant, réunissant des artistes internationaux. De plus, il existe des infrastructures qui proposent toute l'année, aux meyreuillais de 0 à 99 ans, une offre culturelle variée (Muz'Arts, médiathèque, associations, ...)

Concernant le logement, Meyreuil est composée majoritairement d'habitations principales (94,8%) dont plus de la moitié des Meyreuillais sont propriétaires (68%). Depuis 2017, la commune a entrepris de multiples constructions de logements, dont une grande partie de logements sociaux, se mettant ainsi en adéquation avec les directives de l'état.

Le CCAS Meyreuillais, en adéquation avec les politiques sociales de la ville, met en œuvre de nombreuses actions pour les différents publics :

- Pour les séniors (6% de la population) : repas de Noël, colis, téléassistance, plan canicule, aides aux dossiers de demandes, maison du Bel Age Itinérante (en attendant la fixe), projet d'ateliers pour réduire la fracture numérique, semaine bleue, la mise à disposition d'un agent municipal pour une aide administrative et l'accompagnement aux courses et RDV médicaux... Une résidence intergénérationnelle vient d'ouvrir ses portes au sein de l'éco quartier
- Pour la population dans le besoin, il procède à l'attribution d'aides obligatoires et d'aides facultatives
- Pour les demandeurs d'emploi ou les personnes en reconversion, il existe le BME (Bureau Municipal de l'Emploi)
- Pour les personnes handicapées, la commune de Meyreuil recense très peu de personnes porteur d'handicap (46 personnes bénéficient de l'AAH). De ce fait, les actions sont mises en place au cas par cas

Quant à la santé, un espace communal a ouvert ses portes récemment, le centre Agora, qui offrira des permanences d'un généraliste et de spécialistes. Le CCAS, dans le cadre de son action préventive, mène des actions régulières (plan canicules) ou ponctuelles (vaccibus, distribution de masques, ...)

**En conclusion, par ses actions menées dans tous les domaines détaillés ci-dessus, de sa situation géographique et économique, Meyreuil est une commune dynamique où il fait bon vivre.**

## Récapitulatif des services et équipements présents sur la commune :

### I/ Les logements

- ✓ Les programmes de logements en cours
  - 20 logements
  
- ✓ Permis de construire accordés ou réalisations en cours
  - 2021 → 130 logements
  - 2020 → 242 logements
  - 2019 → 296 logements
  - 2018 → 147 logements
  - 2017 → 527 logements
  
- ✓ En 2021, on compte 448 logements sociaux
  
- ✓ Typologie des logements :
  - 94% résidences principales, soit 80% maisons et 19.4% d'appartements
  - 41.5% 5pièces ou +
  - 29,1% 4 pièces
  - 18.5 % 3 pièces
  - 8.5% 2 pièces
  - 2.4% 1 pièce

### II/ Structures ou permanences présentes sur la commune

- ✓ Sociales
  - Médiation familiale
  - AAI (RSA)
  - 2 structures d'aide à domicile (AGAFPA et Home Services)
  - Résidence intergénérationnelle
  - Maison du Bel Age (en cours)
  
- ✓ Juridiques
  - Conciliateur
  
- ✓ Accès aux droits
  - RAM (permanence administrative)
  - Permanence accueil loisir
  
- ✓ Emploi
  - PLIE
  - Mission Locale

- 2 structures d'aide à domicile (AGAFPA et Home Services) pour recrutements

✓ Santé

- Permanence à l'Espace Communale Santé Agora (Sage-femme, infirmière, généraliste, spécialiste)

### III/ Les équipements existants

✓ Sportifs

- Gymnase (salle de danse/ Art martiaux/salle musculation)
- Stade
- Piste d'athlétisme
- 4 terrains de tennis extérieurs
- 2 terrains tennis couverts
- 1 terrain de padel
- 2 terrain multisports
- Parcours santé
- Espace jeunes
- 2 terrains de pétanque
- Plateforme Air fit

✓ Culturels

- Muz'Arts (écoles municipales de musique et d'arts plastique)
- Médiathèque + agrandissement en cours de 150 m2
- Ludothèque
- Accueil parentalité
- Domaine de Valbrillant (concerts, manifestations)
- Salle d'exposition
- Résidence artistes (médiathèque, école primaire et domaine de Valbrillant en cours)

✓ Loisirs

- ALSH maternelle pour les 3 à 6 ans
- ALSH primaire pour les 6 à 12 ans
- Séjours ski (vacances d'hiver)
- Séjour (vacances d'été)
- Espace jeunesse en cours d'ouverture

✓ Festifs

- 2 salles des fêtes (Jean Monnet et Espace Lacroix)

✓ Petite enfance

- Multi accueil collectif, les petits Meyreuillais (24 berceaux)
- Multi accueil collectif, Monique FERRANDEZ (24 berceaux)
- Association d'Assistantes Maternelles (Boutd'Chous)

- RAM / Micro-crèche privé 10 berceaux/ MAM 12 berceaux
- Ecole maternelle Laurent Chazal de 7 classes
- Ecole primaire Virgile Arène de 9 classes
- Ecole du chef-lieu classe unique
- Ecole Robert LAGIER de 3 classes de maternelle et 4 classes d'élémentaire

✓ Santé

- Espace Communale Santé Agora (sage-femme, IDE, généraliste, spécialiste)



Gardanne est une ville active, populaire et solidaire située entre la Sainte-Victoire et la chaîne de l'Etoile. Elle présente aujourd'hui un paysage urbain marqué par une histoire industrielle plus que centenaire et un centre ancien qui a conservé son charme provençal.

Quatorzième commune des Bouches-du-Rhône, elle est placée au carrefour autoroutier de grandes villes comme Marseille et Aix-en-Provence distantes de 15 kilomètres.

Un pôle de transport et d'échanges multi modal a vu le jour en 2020 permettant le doublement de la ligne SNCF entre Gardanne et Aix. Sa capacité de parking a été triplée. Il comprend des bornes de recharge pour les véhicules électriques et un local vélo sécurisé.

Elle a su attirer de nouveaux habitants, notamment des jeunes couples, grâce à une dynamique culturelle autant que sociale. En 3 ans, entre 2015 et 2018, la population est passée de 19 749 à 21 376 personnes. Puis en 2021 à 21 174 habitants. En 2021, l'indice de vieillissement est de 0,8  
C'est une population qui rajeunit fortement avec un indice de vieillissement de 1 personne de 65 ans ou plus pour 73.3 habitants de moins de 20 ans.

Cette explosion démographique a donné lieu à de nombreuses réalisations, avec une moyenne de 135 logements par an.

La Ville a initié une reconversion de son profil industriel.

La fermeture de la mine et la restructuration de l'industrie chimique ont amené Gardanne à effectuer un tournant important en termes d'emploi et de diversification.

En effet, depuis 2006, aux **3** zones d'activité existantes sont venues s'ajouter une école d'ingénieurs en microélectronique, ainsi que **2** zones d'entreprise, accueillant des PME dans des domaines aussi variés que la mode, l'agro-alimentaire, l'optique, la mécanique de précision, etc.

Un grand site d'activité se développe actuellement au Puits Morandat avec la création envisagée de 1000 emplois.

Par ailleurs, Gardanne se fixe comme objectif, dans les années à venir, une production d'énergies propres équivalente à la consommation de ses habitants. Pour cela elle s'appuie sur des projets concrets en matière de photovoltaïque, de géothermie, de bio gaz, d'éolien et de bois.

L'éducation a toujours été une priorité de la ville qui lui consacre des moyens importants : personnel qualifié et accompagnement à la professionnalisation des équipes, menus dans les restaurants à partir de produits label rouge et bio, dotation en matériel pour chaque élève, transports gratuits, prise en charge du parc informatique, diversité des projets dans les accueils périscolaires et de loisirs, accompagnement à la scolarité, classes découvertes et séjours vacances.

Il existe 15 écoles dont 1 école élémentaire et 1 école maternelle privées accueillant 2 068 élèves en 2021, 1 360 en élémentaire et 708 en maternelle.

La commune compte également 2 collèges + un micro-collège, 2 lycées (général, technologique, agricole) et 1 école d'ingénieur en micro-électronique dépendante de l'école des mines de Saint-Etienne.

Un accueil de loisirs sans hébergement est ouvert pour les enfants scolarisés de 3 à 17 ans. Les parents peuvent profiter de 4 Établissements d'Accueil du Jeune Enfant gérés par la commune et d'une cinquantaine d'assistantes maternelles indépendantes en activité pour l'accueil de leurs enfants et vient de créer un nouveau service aux familles : le relais petite enfance qui a ouvert ses portes le 1er octobre 2025 .

Riche de milliers de bénévoles, Gardanne peut s'appuyer sur un réseau associatif très important, puisqu'on dénombre plus de 200 associations : sportives (sports collectifs, détente et bien-être, danse, arts martiaux...), culturelles (chorales, théâtre, apprentissage des langues, philatélie, jeux de société...), de solidarité (promotion de la femme, don du sang, aide aux chômeurs, insertion des allocataires du RSA, aide alimentaire d'urgence, aide au tiers-monde...) et citoyennes (anciens combattants, une trentaine de CIQ répartis sur toute la commune, des structures d'animation, de retraités, de protection de l'environnement...).

Le CCAS de Gardanne est un établissement public communal qui met en œuvre la politique sociale de la ville en direction des habitants, notamment des personnes âgées et des publics en difficulté.

Il est composé de plusieurs services :

- Le service de maintien à domicile, qui propose :
  - un Service d'Aide à Domicile (SAD),
  - le portage de repas à domicile,
  - la téléassistance pour assurer la sécurité des usagers.
- Le service social, constitué de travailleurs sociaux qui accompagnent les habitants dans leurs démarches administratives, sociales et financières.
- Le foyer-restaurant et le service d'animations seniors, qui favorisent la convivialité, la participation et le maintien du lien social.

Une tarification sociale est appliquée à l'ensemble des prestations, permettant un accès équitable aux services en fonction des ressources des bénéficiaires.

## LES ÉQUIPEMENTS PROPOSÉS :

### EQUIPEMENTS SPORTIFS

5 stades

5 complexes sportifs

1 centre aquatique

## **EQUIPEMENTS CULTURELS**

- 1 cinéma
- 1 salle d'exposition
- 1 halle
- 1 médiathèque
- 1 école de musique
- 1 école d'arts plastiques
- 1 office du tourisme
- 1 musée Gardanne autrefois
- 2 centres de vacances
- La maison du peuple

## **EQUIPEMENTS SECURITE / PREVENTION**

- 1 gendarmerie
- 1 police municipale
- 1 centre de secours
- 1 école d'application de la sécurité civile
- 1 maison du droit et du citoyen

## **EMPLOI FORMATION ENVIRONNEMENT**

- 1 maison de la formation
- 1 accueil mission locale
- 1 service pôle emploi
- 1 écomusée
- 1 pôle de protection de la forêt
- 1 déchetterie et enfouissement

## **SERVICES PUBLICS**

- Les services de la Mairie
- La poste
- La CPAM

## **LES SERVICES DE SANTE**

- 1 Maison de la solidarité
- 1 Maison de retraite
- 1 Maison de soin palliatif
- 7 centres de santé
- 1 centre médico psychologique



### Préambule

La commune de Gréasque est située dans le Territoire du Pays d'Aix, au centre de la Métropole Aix-Marseille-Provence. Elle est également au cœur de l'ancien bassin minier de Provence et a créé un pôle historique minier au Puits Hély d'Oissel.

Le territoire communal représente 615 ha dont plus de la moitié couvert de forêts. Le cadre de vie est donc très marqué par les paysages naturels et la vue sur la Sainte-Victoire.

### Un paradis pour les familles

La commune dispose d'établissements scolaires significatifs : par exemple, le Collège Denis Moustier comptait environ 932 élèves pour l'année scolaire 2023-2024. L'École élémentaire de Gréasque accueillait environ 297 élèves pour l'année 2022-2023. L'École maternelle Marie Mauron affichait environ 146 élèves pour la même année.

La commune offre également des services périscolaires et extrascolaires, un centre de loisirs, un accueil jeune, et un Conseil municipal des enfants et des jeunes.

Ainsi, pour les familles de Gréasque, l'offre de services de garde, d'accueil et d'animation est large et répond à leurs besoins jusqu'à l'entrée au lycée, faisant du village un véritable « petit campus » dédié à l'enfance et à l'adolescence.

### Des situations familiales inégales

Le revenu médian par unité de consommation est d'environ 26 900 € pour l'année 2021, supérieur aux moyennes départementale et nationale. Cependant, ce chiffre masque certaines situations précaires, 13 % des familles sont fragiles.

L'indice de vieillissement de la population est également supérieur à la moyenne du territoire. L'association AGAFPA gère un foyer-logements, un EHPAD et de nombreux services à domicile sur tout le territoire.

### Une évolution maîtrisée du logement

En 2022, le nombre total de logements s'élevait à 2 058 dans la commune, avec 93,3 % de ces logements occupés en tant que résidences principales et 5,1 % de logements vacants. La commune développe des programmes de logement social. La majorité des ménages sont propriétaires (65,8 %). Le parc locatif social existe mais reste modéré.

## Une commune bien équipée

La commune de Gréasque comprend de nombreux équipements sportifs (gymnase, terrain de football, piste d'athlétisme, city stade, terrains de tennis et club house, maison des sportifs, skate parc, mur d'escalade, circuit VTT, parcours permanent d'orientation, parcours de santé, salle de danse, salle aménagée en dojo...) et culturels (médiathèque, salles de musique du Château, salle Galhuid équipée d'une scène, pôle historique minier).

Gréasque accueille également des touristes et des visiteurs du secteur, attirés par ses aménagements et vestiges en forêt (plan d'eau du Tombereau, ancienne cité minière), ou par ses équipements touristiques (Syndicat d'Initiative, pôle historique minier, aire d'accueil des camping-cars).

La commune dispose également de nombreux équipements de santé : pharmacie, centres médicaux, EHPAD et cabinets libéraux. Les familles de Gréasque peuvent bénéficier sur place de médecins généralistes, d'infirmiers, de kinésithérapeutes, d'ostéopathes, de cardiologues...

## Une logique de projet

Les politiques communales en matière d'enfance et de jeunesse s'inscrivent dans une logique de projet depuis de nombreuses années. La commune a toujours adhéré aux dispositifs conventionnels proposés par l'Etat et la CAF. Elle a mis en place un PEDT dès 2013 et bénéficie d'un Contrat Enfance Jeunesse.

Elle a créé des commissions extramunicipales, instances d'échanges et de concertation associant les familles aux politiques communales.

Elle souhaite continuer de développer de nouveaux partenariats à l'échelle de son bassin de vie pour développer les services aux familles dans une logique de mutualisation et de cohérence territoriale.