LE MAGAZINE D'INFORMATIONS DE GARDANNE

GARDANNE

# énergies

www.ville-gardanne.fr VilledeGardanne @VilledeGardanne @ville-gardanne

OCTOBRE 2023 | MENSUEL N°561

## UN AUTOMNE haut EN COULEURS

# VOS ÉVÉNEMENTS d'octobre

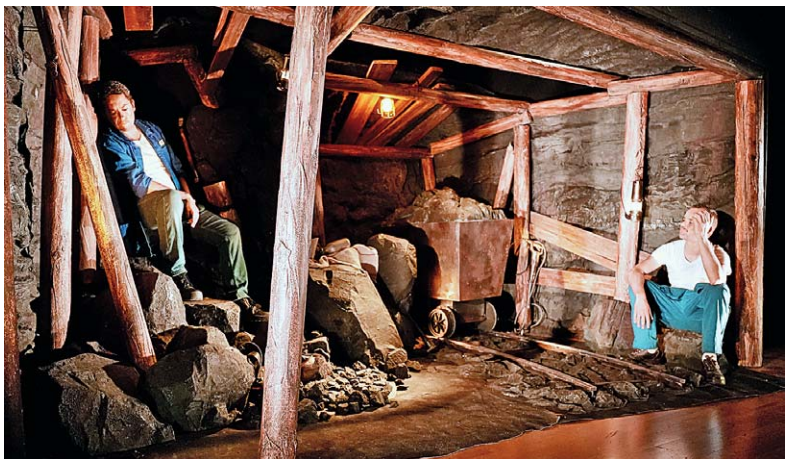

Dans le cadre de *Mission mine 2023,* venez assister le vendredi 13 octobre à la pièce de théâtre *Les gueules noires* à la Maison du Peuple. En 1965, après les catastrophes de Courrières, d'Hersin, pour ne citer qu'elles, se produit un coup de grisou à Avion dans les mines de Liévin dans la fosse numéro 7 ; elle tuera 21 mineurs. Mais dans cette histoire officielle ce qu'on ne sait pas, c'est qu'un mineur d'origine algérienne, Ahmed, et un porion d'origine polonaise, Stéphane, se sont retrouvés bloqués à plus de 300 mètres de profondeur dans une poche d'air. Du moins, c'est ce que souhaitent raconter les deux personnages de cette pièce. Ils vont apprendre à se connaître, partager leurs histoires, leurs expériences, leurs rêves, leur culture et se livrer l'un à l'autre tout en essayant de creuser dans l'espoir de retrouver leur liberté. Cette œuvre, dramatique et émouvante, est émaillée de touches d'humour et porte un regard profond sur des sujets tels que l'immigration, les conditions de travail, la transmission des traditions familiales et, de façon plus générale, sur le sens de la vie. Par la Cie *Rentrez dans l'Art.* Le spectacle débutera à 21h pour une durée d'une heure vingt, une session spéciale scolaire aura lieu le même jour à 14h30.

## Votre rendez-vous AVEC LA GASTRONOMIE

**Cette année le *Salon des vignerons et de la gastronomie* vous donne rendez-vous, les 13, 14 et 15 octobre à la halle Léo Ferré. Organisé par le *Lions club* en Provence de Gardanne, en collaboration avec le *Léo club* gardannais et la Ville. Plus d'une cinquantaine d'exposants, artisans et vignerons seront présents. Les stands de vignerons sont réservés aux seuls producteurs récoltants de toute la France et les stands artisanats de la gastronomie, foies-gras, charcuterie, plats cuisinés, fromages, chocolats et autres gourmandises. À l'issue de ce salon l'ensemble des bénéfices récoltés sera reversé aux œuvres humanitaires, locales, régionales et nationales et au profit des enfants malades et à la recherche médicale. Retrouvez toutes les informations sur le site de la ville www.ville-gardanne.fr**

## LE JOUR DE LA NUIT : rallumons les étoiles !

Dans le cadre de l'évènement national *Le jour de la nuit,* cette année encore, la ville de Gardanne se mobilise et éteindra ses installations d'éclairage public la nuit du 14 octobre à 21h. Gardanne sera plongée dans le noir ! Nous vous donnons donc rendez-vous le samedi 14 octobre à 19h30 devant la mairie pour le départ d'une balade nocturne du centre-ancien jusqu'au moulin de Gardanne où Valérie Ferrarini, Conseillère municipale déléguée à l'Agriculture auprès de la métropole, nous parlera de sa passion pour l'astronomie qui l'anime depuis plus de trente ans. En première partie, en attendant la nuit, elle tiendra une conférence en plein air sur les objets du système solaire. Puis à la nuit tombée, vous pourrez les admirer à l'œil nu. À cette époque de l'année les nuits sont fraîches alors nous vous conseillons de prévoir des vêtements chauds et à votre convenance couvertures, coussins, transats ou chaises. N'oubliez pas de vous munir de votre propre source lumineuse (rouge de préférence). Infos sur www.ville-gardanne.fr



**Photo :** X. dr | **Texte :** É. Martinez - M. Bondon

## SOMMAIRE

Page 2
**Actualités**

Page 3
**Édito du maire**

Pages 4 - 5
**Actualités**

Page 6-7
***Les JEP* à Gardanne**

Pages 8 à 11
**Unicef**

Page 12-13
**Pôle Morandat, point d'étape**

Page 14
**Une rentrée des classes en bon ordre**

Page 15
**Pas de vacances pour les chantiers scolaires**

Page 16
**Opinions**

Page 17
**Forum des associations, le rendez-vous incontournable de la rentrée**

Page 18
**Anim'en rue 2023**
**État civil**

Page 19
**Permanences des élus**
**Pharmacies de garde**
**Numéros utiles**
**Agenda**

# Restons **SOLIDAIRES**

**EN CE DÉBUT D'AUTOMNE, J'AI UNE PENSÉE TRISTE POUR NOS AMIS DE LA MÉDITERRANÉE** qui ont été frappés par un séisme désastreux au Maroc. La guerre en Ukraine perdure, en isolant de plus en plus de familles. Nos frères d'Arménie, sont durement touchés par les conflits et la Lybie compte ses morts dans les inondations du pays. Notre commune, ne peut pas rester insensible à ces catastrophes. Chacun de nous avons un ami, une famille, un proche, un voisin, qui est concerné par ces épreuves.

Ce sont nos différences qui nous rassemblent. Et puis, nous avons nos étudiants en France, qui pour certains ne mangent pas à leur faim, ou sautent des repas. Notre quotidien est de plus en plus difficile et je le constate tous les jours, lors de mes permanences. Nous essayons d'aider le plus grand nombre, de loger quand c'est possible les plus démunis et trouvons très régulièrement des emplois à nos Gardannais et Bivérois. Nous nous devons de rester solidaires, pour être plus forts.

C'est dans la solidarité, que nous retrouvons notre énergie commune, pour affronter les moments difficiles. *Les restaurants du cœur* sont en difficulté cette année. Si chacun de nous peut participer en fonction de ses moyens, cela permettra à nos associations de mieux préparer l'hiver des plus fragiles.

Je vous invite également, si vous le pouvez à participer à la marche du dimanche 15 octobre, en faveur de la lutte contre le cancer du sein. Cet évènement est ouvert à toutes et à tous. Notre mairie sera pour l'occasion illuminée de pleins feux en rose, pour ne pas oublier que le mois d'octobre est aussi, le mois de la lutte contre le cancer du sein. Merci à toutes les associations et leurs bénévoles qui s'investissent toute l'année pour les plus fragiles, en leur tendant la main et en les écoutant.

Prenez soin de vous !

***Hervé GRANIER***
*Maire de Gardanne et Biver*
*Conseiller départemental*

énergies LE MAGAZINE D'INFORMATIONS DE GARDANNE
Dépôt légal : 1990 - ISSN 1247-9233

**Service communication**
273, avenue Léo-Lagrange
13120 Gardanne - Tél. 04 42 65 79 00
ville-gardanne.fr
communication@ville-gardanne.fr

**Directeur de la publication :** Hervé Granier
**Directeur de la rédaction :** Denis Ben Belgacem

**Rédaction :** Miada Bondon, Élodie Martinez, Stéphane Conty
**Réalisation-PAO :** Hervé Poyen

**Conception :** service Communication
**Impression :** Trulli Imprimerie 06140 Vence
**Abonnement :** 3 €

**Photo :** X. dr

# Nouveau dispositif **D'ACCÈS AU DROIT POUR TOUS**

Dans le cadre de ses missions *d'Accès au droit pour tous,* la Maison du droit et du citoyen vous propose en partenariat avec le CDAD 13, un nouveau dispositif "d'aller vers " en direction des personnes vulnérables, en situation de handicap ou à mobilité réduite.

Ce nouveau service permet de bénéficier gratuitement de conseils juridiques dispensés par un professionnel du droit (avocat, notaire, huissier) lors d'une consultation à domicile si la personne est en incapacité de se déplacer où au sein de la Maison du droit et du citoyen avec des créneaux facilités.

Il s'agit de consultations pour connaître ses droits ou résoudre une difficulté juridique dans les domaines suivants : le droit de la famille (droit de visite des grands-parents, obligation alimentaire, divorce...), le droit de l'habitat (expulsion locative, copropriété, servitudes, conflit de voisinage, bail, construction, insalubrité, syndic...), le droit des contrats et de la consommation (vente à domicile, crédit...), un surendettement, un conflit avec une administration (impôt, sécurité sociale...), une infraction pénale (maltraitance, escroquerie, vol, agression...) et la protection des majeurs (sauvegarde de justice, curatelle, tutelle...).

Pour accéder directement à ce service faites le 04 91 15 53 92 ou la Maison du Droit de Gardanne au 04 42 12 67 15.

# **DES CHANTIERS** pour aider les jeunes

Le vendredi 28 juillet dernier a eu lieu la réception des travaux d'un chantier éducatif. En effet, dans le cadre du volet de prévention du *CLSPD (Conseil local de sécurité et de prévention de la délinquance)*, le service Vie des quartiers & Médiations a accompagné l'organisation de ce chantier mené par l'*Addap13*.

Quatres jeunes accompagnés par des éducateurs ont repeint des garages situés au 146 avenue Mistral durant toute une semaine. Ce moment convivial a été l'occasion de valoriser et féliciter les jeunes pour leur implication ainsi que pour le travail fournit.

# Participez à **UNE MARCHE SOLIDAIRE**

Dans le cadre *d'octobre rose,* la Ville organise avec le soutien des associations *Agil* et le *Lions club* de Gardanne, une marche à allure libre de 5 km, le dimanche 15 octobre à 10h.

Le départ se fera au stade Fontenelle, pour s'inscrire, nous vous donnons rendez-vous les 13 et 14 octobre au stand du *Lions club* lors du *Salon des vignerons et de la gastronomie* (halle Léo Ferré). Le tarif pour s'inscrire à la marche sera de 5 € et gratuit pour les moins de 12 ans, l'ensemble des fonds sera reversé à la ligue contre le cancer du sein. Venez partager un moment familial tout en œuvrant pour la bonne cause. Pensez-y ! Ce jour-là venez vêtu de blanc ou de rose.

**Marche ouverte à toutes et à tous.**

**Photo:** C. Pirozzelli - C. Cavaleri - X. dr | **Texte:** É. Martinez

# L'état civil un service **FONCTIONNEL ET MODERNE**

Dans la période allant de mai à septembre, des travaux d'aménagement et de modernisation de l'espace état civil ont été réalisés afin de proposer aux usagers un accueil plus convivial, ergonomique et moderne. C'est donc courant septembre que le service État civil & Élections a débuté l'accueil des usagers dans des locaux rénovés. Les travaux ont permis un agrandissement des bureaux du service. En plus d'un véritable accueil, le lieu bénéficie aujourd'hui d'un espace dédié à la biométrie et d'un espace entièrement consacré à l'état civil.
Sandrine Danesi responsable de ce service nous précise : *« Le public sera ainsi mieux accueilli dans des locaux plus spacieux. De plus, désormais les usagers auront la possibilité d'être reçus dans des bureaux placés à l'écart de l'accueil et du passage afin de préserver une certaine confidentialité. »*
Un changement bénéfique et attendu qui, pour rappel, est accompagné de la prise de rendez-vous en ligne sur le site internet de la Ville pour les passeports ou les cartes d'identité. Le but étant de faciliter vos démarches et de mieux vous servir.

# **COMPRENDRE** les maladies neurodégénératives

**Le samedi 4 novembre, de 10h à 17h, à la Maison du Peuple, ne manquez pas l'événement *Prendre soin de son cerveau, c'est possible et facile* organisé par *Neuralia* et la ville de Gardanne. Toute la journée, plusieurs conférences vous seront proposées pour vous aider à mieux comprendre la maladie d'Alzheimer, la maladie de Parkinson, et l'importance du sommeil pour éviter ces maladies neurodégénératives. Des stands de sensibilisation seront également présents. Un tournoi de pétanque vous sera également proposé durant cette journée, les inscriptions se feront directement sur place. Le programme complet de cette journée (entrée gratuite) sera bientôt disponible sur le site de la ville www.ville-gardanne.fr. Vous pouvez également téléphoner au 04 13 41 94 52 pour plus d'informations.**

# Reconnaissance de l'état de **CATASTROPHE NATURELLE**

Pour rappel, après l'apparition de fissures sur de nombreuses habitations gardannaises, la Ville a déposé en début d'année un dossier auprès des services préfectoraux pour instruction par l'État d'une demande de reconnaissance de catastrophe naturelle pour la sécheresse.
Le jeudi 14 septembre dernier est paru au Journal Officiel, l'arrêté du 22 juillet portant reconnaissance de l'état de catastrophe naturelle pour la commune de Gardanne suite à l'épisode intense de sècheresse durant l'été 2022.
Si vous ne l'avez pas encore fait, vous avez encore jusqu'au 14 octobre pour déclarer vos sinistres auprès de vos assurances.

**Photo:** M. Bondon - X. dr | **Texte:** M. Bondon - É. Martinez

# LES *JEP* À GARDANNE : des rendez-vous à succès !

Les *Journées européennes du Patrimoine (JEP)* c'est l'occasion idéale pour découvrir des lieux historiques ou culturels gratuitement ou à un tarif préférentiel. À Gardanne, les 16 et 17 septembre derniers, l'Office de Tourisme, vous avait concocté un programme riche mêlant les arts et l'histoire. Retour en images sur ce week-end.

**ET OUI, LES *JEP* ONT DÉBUTÉ** sous la pluie, mais qu'à cela ne tienne, ne dit-on pas que visiter des musées est l'activité idéale par temps de pluie ? À l'abri de la météo capricieuse, dans la chapelle des Pénitents, le musée *Gardanne Autrefois* vous proposait de découvrir l'exposition *Mines et mineurs* et lors d'une visite guidée au sein de ses locaux on pouvait vivre le Gardanne d'autrefois.

**SE PLONGER DANS LES MŒURS ET COUTUMES** d'antan, grâce aux nombreuses salles où sont admirablement reconstitués des commerces, une salle de classe, de vieux métiers et leurs outils, un habitat entier avec sa chambre, sa cuisine.... Ce fut aussi l'occasion de découvrir des objets anciens tels qu'un phonographe qui fonctionne encore ou une mouchette qui servait à couper le bout de la mèche consumée pour empêche la chandelle d'éclairer. Si vous avez manqué cette occasion de visiter le musée *Gardanne autrefois* sachez qu'il est ouvert tous les mercredis après-midi de 14h à 17h et le deuxième samedi de chaque mois de 14h à 17h ou sur rendez-vous au 04 42 51 02 73.

**DU CÔTÉ DE LA GALERIE MUNICIPALE,** en exposition les tableaux de la donation Gueydan ! Vous avez pu lors de ce week-end, admirer les seize tableaux légués à la ville de Gardanne par la Marquise de Gueydan. Une exposition qui a également été mise à l'honneur le 4 octobre dernier lors de la commémoration des cent-vingt ans de la pose de la stèle de la marquise, sur le cours de la République.



**Photo :** M. Bondon | **Texte :** M. Bondon

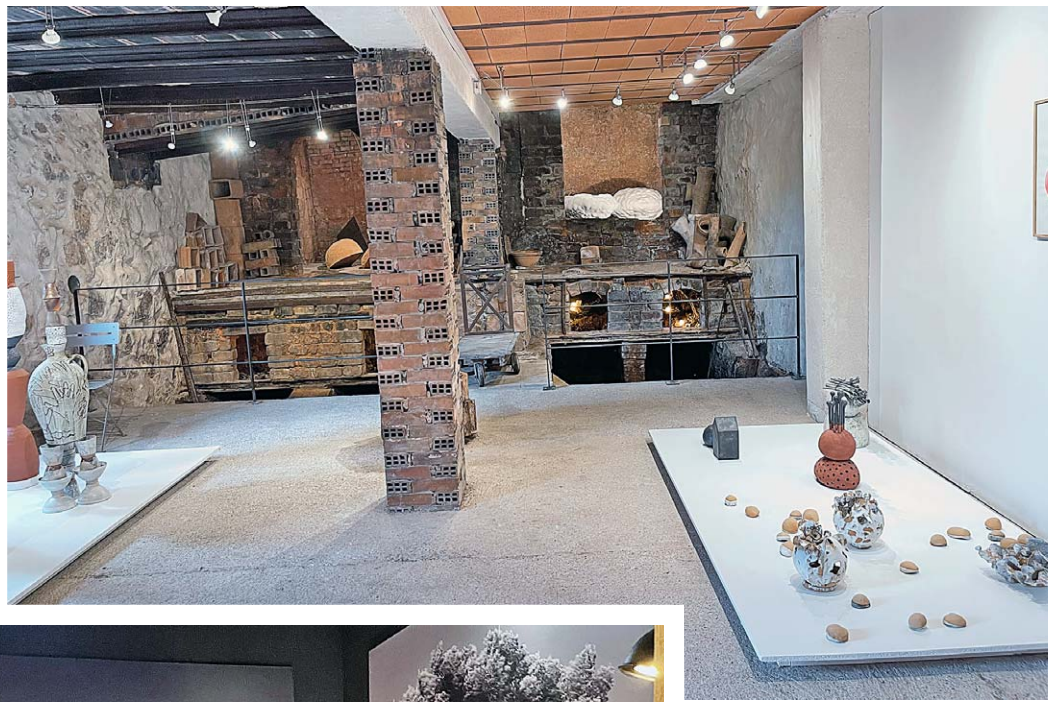

**À LA TUILERIE BOSSY, NOMBREUX SONT CEUX** qui ont été séduits par l'exposition *Révéler la terre, histoire de céramiques* et par la possibilité de visiter librement des ateliers des artisans d'art. Au programme également un concert exceptionnel du pianiste virtuose Patrick Zygmanowski, premier prix du conservatoire de Paris et professeur au conservatoire d'Aix-en-Provence.

**SI VOUS AVEZ CHOISI DE VISITER *L'ÉCOMUSÉE DE LA FORÊT MÉDITERRANÉENNE*** et qu'il s'agissait pour vous d'une première, vous avez sûrement été agréablement surpris par ses mille m² d'expositions répartis sur trois niveaux, et par son parc forestier de treize hectares. Un parcours instructif et ludique qui propose à tous de découvrir toute l'année l'étonnante richesse de la forêt méditerranéenne.

***LES JOURNÉES EUROPÉENNES DU PATRIMOINE* SE SONT TERMINÉES EN BEAUTÉ** et en musique avec le groupe *Trio Nota Femina*, au répertoire éclectique mettant en valeur la richesse sonore de la flûte traversière, de l'alto et de la harpe. Un moment musical acoustique magnifié par la réverbération et le décor magistral de l'église Sainte-Marie de Gardanne. Un événement apprécié par les spectateurs venus en nombre profiter du concert et de l'édifice.

**Photo:** S. Conty | **Texte:** M. Bondon

# GARDANNE engagée PLUS QUE JAMAIS aux côtés DE *L'UNICEF*



**Photo:** X. dr | **Texte:** É. Martinez

Engagée depuis des années maintenant aux côtés de *l'Unicef France,* la Ville passe un cap supplémentaire cette année, en devenant une antenne officielle de *l'Unicef*.
Elle devient la cinquième antenne des Bouches-du-Rhône. Passons en revue les différentes actions conduites par la Ville auprès de *l'Unicef*.

L'ouverture de cette antenne à Gardanne est une réelle reconnaissance de l'investissement de notre commune aux côtés de *l'Unicef* dans la défense des droits et des intérêts des enfants.
Pour rappel, l'an dernier Gardanne a renouvelé son partenariat en tant que *Ville amie des enfants* et s'est donc engagée à l'échelle locale à respecter la convention internationale des droits de l'enfant et à adopter un ensemble d'actions en lien avec la tranche d'âge des moins de 18 ans. Pour la collectivité, l'éducation est une priorité, car elle entend participer ainsi activement au développement des citoyens de demain. Ainsi être *Ville amie des enfants* signifie : mettre tout en œuvre pour que les enfants accueillis dans les structures communales s'épanouissent, développent leur potentiel, grandissent en faisant des découvertes.

## LES JEUNES AMBASSADEURS DE *L'UNICEF*

En avril 2023, un groupe de jeunes ambassadeurs a vu le jour sur Gardanne. L'objectif de ce groupe encadré par des animatrices du pôle Jeunesse est de permettre à chaque jeune de pouvoir développer son potentiel, de participer au travers d'actions à la vie citoyenne de son territoire et d'exprimer ses idées pour transformer le monde en corrélation avec les enjeux actuels. En devenant *ambassadeur de l'Unicef,* les enfants s'engagent à respecter certaines missions qui sont : de faire connaître et représenter *l'Unicef* dans leur entourage, relayer les messages de l'association sur les droits de l'enfant et la situation des enfants et des adolescents dans le monde, sensibiliser la communauté aux droits de l'enfant, collecter des fonds pour financer des programmes d'urgence et de développement solidaires et mener des actions communes avec le *Comité départemental de l'Unicef* autour des campagnes nationales de sensibilisation et de collecte. Nos jeunes ambassadeurs ont déjà participé à plusieurs actions cette année telles que la tenue d'un atelier éducatif lors de l'événement "Quartier en fête," la participation à la cérémonie officielle de labélisation de la commune en tant que *Ville ambassadrice du don d'organe* ou encore la formation et la remise des kits aux élus devenus ambassadeurs de *l'Unicef.* D'autres actions ont été réalisées ou sont en cours de réalisation pour les mois à venir. À ce jour, vingt-quatre jeunes âgés de 8 à 18 ans portent les couleurs et les valeurs de *l'Unicef.*
Les adultes s'engagent aussi à Gardanne Monsieur le Maire et les élus de la ville, vont plus loin dans leur engagement, en devenant *ambassadeurs bénévoles*

**Photo :** X.dr | **Texte :** É. Martinez

*de l'Unicef*. Le vendredi 1er septembre, les jeunes ambassadeurs de *l'Unicef*, ont eu le plaisir de remettre un kit d'ambassadeurs aux élus et leur présenter les enjeux et les engagements que cela implique de devenir ambassadeur. Au-delà des élus, un groupe d'adultes est venu compléter les rangs des bénévoles. Une équipe pédagogique composée de cinq agents de la ville coordonne l'antenne Unicef de Gardanne.

Ce message fort pour les enfants de la ville et d'ailleurs, est un gage que l'éducation reste une priorité pour l'équipe municipale.

## POINTS DE VUE CROISÉS

### Clarisse Vincent
Jeune ambassadrice de l'Unicef

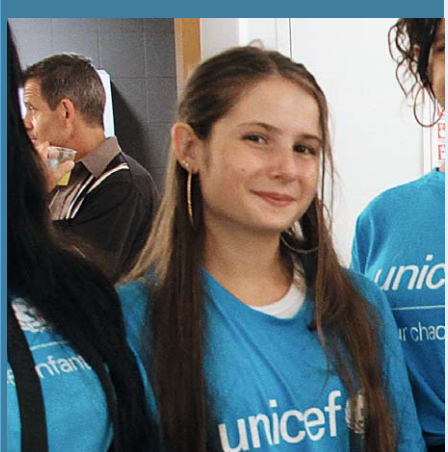


« J'ai décidé d'être jeune ambassadrice de l'Unicef, car j'adore œuvrer collectivement et les conditions des enfants me touche énormément.
Cet engagement m'a permis aussi de faire beaucoup de rencontres et d'apprendre des choses que je ne connaissais pas et même plus tard quand je serai majeure, je souhaite continuer à m'engager en tant que bénévole Unicef et poursuivre l'aide apportée à l'association. Nous avons toujours des idées lorsque nous nous réunissons, on en discute tous ensemble et l'on voit auprès des coordinateurs et des élus ce qu'il est possible de faire ou non. Prochainement, nous aimerions organiser un concours de jeunes talents. »

### Sarah Bouri
Coordinatrice pédagogique Unicef

**Photo :** É. Martinez - M. Bondon | **Texte :** É. Martinez

## Vincent Bouteille

Conseiller municipal délégué à la Jeunesse

**Énergies : En tant qu'élu à la Jeunesse, qu'est-ce que cela apporte à la ville d'avoir un groupe de jeunes engagé en tant qu'ambassadeurs de *l'Unicef* ?**

**Vincent Bouteille :** Notre équipe s'est engagée pour que l'éducation soit une priorité. Avoir des jeunes ambassadeurs de *l'Unicef* représente l'espoir, la fierté, l'honneur de les accompagner dans leur engagement pour faire respecter les droits des enfants. Ils sont de plus en plus nombreux à rejoindre les premiers adhérents, ils sont dynamiques, volontaires, ambitieux… Avoir des jeunes ambassadeurs de *l'Unicef* sur la commune nous permet aussi d'écouter de manière plus attentive la parole des enfants.

**É. Pouvez-vous nous expliquer, pourquoi il est important pour l'équipe municipale, de devenir ambassadeurs bénévoles de *l'Unicef* ?**

**VB.** Notre Ville a le titre de *Ville amie des enfants* depuis des années, ce qui implique que nous nous engageons à respecter, et faire respecter un cahier des charges complet auprès de *l'Unicef* en cochant chaque case des engagements pris par la commune pour respecter et faire respecter les droits des enfants. Pour autant, nous avions envie d'aller plus loin. Les jeunes nous ont montré le chemin, nous nous devions de leur faire honneur en nous engageant à leurs côtés, à notre tour comme adultes bénévoles à *l'Unicef*. C'est une fierté de porter avec eux les valeurs de *l'Unicef*.

## Antonio Mujica

Premier adjoint au maire délégué à l'Enfance et la Petite-enfance

**É. Qu'est-ce que cela représente pour la ville, d'avoir sa propre antenne *Unicef* à Gardanne ?**

**Antonio Mujica :** Avant tout, dans le cadre du titre *Ville amie des enfants,* être antenne, c'est une reconnaissance de *l'Unicef* de l'engagement de la Ville pour le bien-être des enfants et la défense des droits des enfants. Être antenne Unicef à Gardanne a aussi un sens pratique : c'est pouvoir être autonome pour la gestion des projets des jeunes ambassadeurs ou du groupe de bénévoles adultes, pour l'organisation des évènements *Unicef* sur la ville, le département, et plus largement en France ou dans le monde. C'est également avoir sa propre régie, être reconnue et agrée auprès de *l'Unicef France*, recevoir les bénévoles et pouvoir faire nous même les formations pour les jeunes ambassadeurs. De plus, nous pouvons accueillir des jeunes d'autres communes. D'ailleurs une jeune fille de Gréasque a rejoint l'antenne gardannaise ; Des jeunes de Meyreuil sont intéressés également. C'est un bel outil également dans la prise en compte de la jeunesse du territoire gardannais. Notre objectif est aussi de défendre les droits des enfants et les aider à réaliser leur potentiel.

**Il y a certains avantages à avoir une antenne Unicef à Gardanne, comme de pouvoir organiser des réunions avec l'ensemble des bénévoles, mais aussi de pouvoir déployer des actions, en ayant une certaine autonomie sans devoir passer par le siège. En tant que coordinateurs pédagogiques, notre rôle est de faire le lien entre l'antenne de Gardanne et le comité Alpes-Provence Unicef. À ce jour, nous sommes cinq agents municipaux du service Réussite éducative (sans oublier les élus et le Maire) à avoir adhéré en tant que bénévoles, ce qui est un plus, car nous sommes des professionnels de l'enfance et de la jeunesse, nous avons cette approche aussi auprès des jeunes. Ce rôle nous permet aussi d'être au plus près des jeunes, des familles et des Gardannais.**

## Valérie Ferretti

**Adulte bénévole pour l'Unicef**

**J'aime le bénévolat, j'aime tout ce qui est caritatif en général, car apporter du bonheur aux gens est un réel plaisir pour moi. De plus, on apprend énormément de choses en étant au contact des autres et c'est ce qui fait la richesse du bénévolat.**

**C'est un échange réciproque, en donnant du bonheur aux gens, j'en reçois moi aussi. Actuellement, notre but est d'apporter du soutien aux missions des jeunes ambassadeurs tout en les laissant être autonome. Nous allons également nous réunir entre adultes pour partager nos idées et voir ce qu'il est possible de faire. J'invite toutes les personnes qui souhaitent nous rejoindre à venir partager cette belle aventure humaine avec nous pour cette noble cause que défend l'Unicef.**

**Photo :** É. Martinez| **Texte :** É. Martinez

# Pôle Morandat, POINT D'ÉTAPE

Le pôle Morandat dispose d'une offre foncière et immobilière diversifiée qui est aujourd'hui commercialisée ou réservée dans son intégralité. Cette année encore de nouvelles entreprises s'y sont installées. Tour d'horizon de cette évolution.

**POUR MÉMOIRE, LE PERMIS D'AMÉNAGER DU SITE AUTORISE LA COMMERCIALISATION** de cinquante lots et 80 000 m² de constructions nouvelles ou de réhabilitations de bâtiments existants. Les travaux de viabilisation du site sont achevés, hormis les travaux d'aménagements paysagers et la mise en œuvre des enrobés définitifs de voiries, qui seront lancés en 2024. À terme le site représentera environ un millier d'emplois directs. En phase avec la démarche *Territoire engagé transition écologique* menée par la Ville, c'est un pôle d'activités attractif et qualitatif, où sont érigés des locaux bioclimatiques, inscrits dans la démarche *Bâtiments durables méditerranéen (BDM)*. À ce titre il a obtenu deux labellisations : la démarche *Quartier durable méditerranéen (QDM)* en matière de construction durable, et le label *Parc+* qui récompense les parcs d'activités qui engagent des actions concrètes pour renforcer leur attractivité.

## SECTEUR INDUSTRIEL

Le programme confié à *Eiffage immobilier,* visant la création de trois bâtiments mixtes sur 6 000 m² de surface de plancher, a démarré en octobre 2022. La livraison du premier bâtiment (p. 13) est imminente. La livraison des deux autres bâtiments est prévue pour le premier trimestre 2024.

*Lign.O,* une plateforme pour la conception et la construction de bâtiments en bois, est la dernière entreprise ayant lancé son opération, au premier trimestre 2023. Elle est actuellement en cours d'aménagement. Deux autres projets industriels ont débuté cette année.

Le premier porté par le groupe *DI,* spécialiste de l'isolation thermique, porte sur la création d'un atelier de production



**Photo :** S. Conty | **Texte :** S. Conty

de 1000 m². Le second concerne la société *Nawa Technologies*, concepteur et fabricant de batteries à recharge rapide et à forte autonomie, véritable pépite industrielle française, concerne la création de leur première véritable unité de production et de leur siège social sur plus de 3000 m² de surface de plancher.

## SECTEUR TERTIAIRE

*Cersa-MCI*, concepteur et constructeur d'instruments de contrôle et de mesure pour fils fins, est la deuxième entreprise à avoir son opération au sein du secteur tertiaire. Démarrée en mars 2023, cette opération immobilière de 1000 m² mêlant bureaux et petites salles d'activités sera livrée à la fin du premier trimestre 2024. Toujours dans le tertiaire, quatre projets sont actuellement sous-compromis. Ce sont les entreprises *Neuro-Sys, Health in business, Ovatis concept* et un programme immobilier comprenant une offre hôtelière portée par le promoteur *Spirit* qui s'établiront sur le pôle Yvon Morandat d'ici 2025.

## EN MATIÈRE DE SERVICES

Une micro-crèche, projet porté par *Youbee 4 kids* a été sélectionnée par les membres du comité d'agrément qui sélectionne les entreprises s'installant sur le site Morandat en fonction de l'adéquation du projet avec le cahier des charges. Ainsi le projet de *Youbee 4 kids* s'est démarqué par sa qualité d'accueil, son montage économique et son projet architectural. Le bâtiment, ayant reçu le niveau Or au sein de la démarche *BDM*, est en construction depuis le début de l'été. Un restaurant collectif est également en cours de réalisation au sein du lot confié à *Eiffage immobilier*.

## VALORISATION DU BÂTI EXISTANT

En 2021, la ville de Gardanne et la Semag ont lancé un appel à projet dans le cadre de la réhabilitation du bâtiment électrique de l'exploitation minière. À l'issue de celui-ci, l'entreprise *CGM*, fabricant de menuiseries en aluminium et PVC à destination des collectivités et des entreprises de la région, a investi depuis le mois de février, l'ancien bâtiment électrique du puits (p 12) afin d'y créer son atelier de production et son siège social. La livraison de ce projet de réhabilitation est en cours. La réflexion se poursuit cette année avec le lancement d'un appel à manifestation d'intérêt pour la réhabilitation de deux lieux emblématiques du site, le bâtiment des "pendus" et le chevalement.

**Photo :** S. Conty | **Texte :** S. Conty

# UNE RENTRÉE DES CLASSES en bon ordre

Le 4 septembre les petits Gardannais ont pris le chemin de l'école, certains avec le sourire, d'autres avec le regret des vacances, et d'autres encore avec des pleurs. À cette occasion le maire Hervé Granier a fait le tour des écoles de la ville pour souhaiter une bonne reprise aux élèves et enseignants.

Les 1861 enfants scolarisés à Gardanne, dont 646 en maternelle et 1215 en primaire ont découvert leur nouvelle classe, leur nouvel enseignant et leurs nouveaux copains.

Il a aussi pu constater les travaux réalisés durant l'été (voir p15) et aborder avec les chefs d'établissements les problématiques encore à régler.

Durant trois jours, le maire a discuté avec les enfants et les professeurs de chaque classe des treize écoles que compte Gardanne.

L'occasion également pour Hervé Granier d'échanger avec quelques un des agents qui travaillent au quotidien dans les écoles gardannaises.

**Photo :** S. Conty | **Texte :** S. Conty

# PAS DE VACANCES pour les chantiers scolaires

Cette année encore la commune a profité des grandes vacances pour lancer une série de travaux dans les écoles de la ville. Tour d'horizon non exhaustif des réalisations.

**À LA MATERNELLE VELINE,** les travaux ont porté sur la réfection de peintures, la fabrication et la pose de meubles, la réparation de volets roulants et la création d'une porte pour accès au local réserve EPS de l'école Bayet.

**À LA MATERNELLE BEAUSOLEIL** le remplacement d'un placard de rangement en bois par des portes coulissantes plastique résistant à l'eau plus hygiéniques, le remplacement des coffrages en bois des lave-mains par des coffrages plastique résistant à l'eau et la réfection d'encadrements de vitrages étaient au programme.

**À LA MATERNELLE FONTVENELLE,** les améliorations ont porté sur le remplacement des éclairages néons par des Leds dans les couloirs et la salle polyvalente, le remplacement d'une terrasse bois devenue dangereuse par une terrasse en béton, la consolidation de garde-corps par soudure de platines supplémentaires et la fabrication et la pose d'une armoire avec fermeture à clé.

**À LA MATERNELLE DES AIRES** les réalisations ont concerné la réparation complète des linteaux en béton intérieur et extérieur du préau, ainsi que ses poteaux. La fabrication et la pose de mobilier dans le local d'entretien, le remplacement de descentes de gouttières cassées, la réfection des jeux de cours et des travaux préalables au raccordement des contrôles d'accès en cours d'installation ont également été réalisés.

**À LA MATERNELLE LES TERRILS BLEUS** c'est le remplacement des radiateurs et la pose d'un volet roulant électrique dans la classe 1 qui ont été priorisés.

**À LA PRIMAIRE GEORGES BRASSENS,** les travaux de rénovation et d'entretien ont consisté au remplacement de sanitaires "classique" par d'autres accessibles PMR, à la création et la pose d'une cuisine en salle des profs, à la réparation de deux bouches à clef pour coupure d'eau, à la réduction du muret de desserte des plateaux repas, à la pose de volets roulants électriques sur les fenêtres des classes côté parking, à la création d'un système de contrôle d'accès par badge et à la rénovation des jeux de sol.

**À LA PRIMAIRE PAUL CÉZANNE,** un important chantier de réfection de la maçonnerie recouvert d'un enduit à la chaux sur le sous-bassement du rez-de-chaussée du bâtiment A a redonné de l'allure à la facade. La rénovation de la plomberie du lave-mains extérieur, ainsi que le remplacement des radiateurs dans la salle des maîtres, d'une armoire à clé devant le bureau direction, de la vitrine d'affichage extérieure et d'un linteau de porte dans les sanitaires garçons ont redonné un coup de propre, de même que la révision des toitures des sanitaires et du préau et les petites réparations afférentes.

**Photo:** S. Conty | **Texte:** S. Conty

## UNE RENTRÉE DYNAMIQUE

Une rentrée synonyme d'engagement, de détermination assortie de bonnes nouvelles pour les Gardannais et Bivérois. Les projets annoncés, sont sur les rails et passent à la vitesse supérieure, avec le commencement de travaux pour certains d'entre eux.

La plateforme Jeunesse, qui va accueillir l'école de musique, des arts, le service Emploi, le studio d'enregistrement, etc. sera livrée comme annoncé au mois de septembre 2024. Dans un an, ce superbe complexe accueillera nos jeunes et moins jeunes, dans un espace redimensionné, au cœur du centre-ville avec des équipements de dernière génération.

Les travaux après la phase d'étude débutent le mois prochain. Pour ce qui est des autres projets tant attendus, ils avancent à grands pas et ferons l'objet de prochaines informations.

Ensemble, nous avançons ! Les paroles s'évaporent, les actes scellent le temps.

Groupe de la Majorité municipale

## TRISTE ANNIVERSAIRE

Il y a presqu'un an maintenant que nous avons assisté à la dernière séance au 3 Casino. Comme cela avait été annoncé, ce ne devait être qu'un éloignement de courte durée. Les travaux seraient terminés à la fin de l'été 2023 et le 25e festival se tiendrait dans un espace rénové où le public pourrait enfin retrouver la grande salle. Depuis, les annonces se sont succédé et, aux dernières nouvelles, il nous faudrait attendre fin 2025 pour pouvoir retrouver le grand écran...

Au rez-de-chaussée de la médiathèque, nous pourrons nous consoler avec les DVD mais qu'adviendra-t-il des passionnés d'histoire, de philosophie ou encore de sciences qui peuplaient le premier étage condamné après l'effondrement d'un plafond ?

(Les délais de publication feront peut-être que vous aurez la réponse à la question au moment où vous lirez le billet). La culture pour toutes et tous est un droit fondamental.

collectifcitoyengardannebiver@gmail.com

## CHAQUE TRIMESTRE, CHAQUE MOIS AMÈNE SON LOT D'ATTEINTES À L'ÉCOLE

La dernière en date, à la surprise générale, sans information ni concertation, c'est la décision, en catimini, de supprimer les bus pour les sorties scolaires. Manque de budget, plus d'argent, voilà l'explication. Transport scolaire autrefois gratuit, maintenant payant et de plus en plus cher chaque année. Suppression mesquine des imprimantes pour les directeurs et directrices d'écoles. Dégradation en qualité et en quantité de la restauration scolaire alors que les prix des repas se sont envolés. Dégradation de l'accueil des enfants porteurs de handicap dans les centres de loisirs par le refus de prise en charge par la Ville des accompagnants. Absence de travaux dans les écoles et renvoi aux calendes grecques de l'école modulaire et des fameux travaux qui soi-disant étaient urgents il y a trois ans. La liste s'allonge, désolant inventaire à la Prévert, témoignage consternant de l'incurie d'un quarteron d'élus plus ambitieux que travailleurs, plus soucieux de leur image que de l'intérêt des enfants de la ville et qui préfèrent dépenser pour accueillir des vedettes qu'investir pour ceux qui sont notre avenir commun.

Équipe du Dr Jean-Marc LA PIANA
*L'avenir nous appartient, construisons-le ensemble*

## GARDANNE TERRE D'ÉNERGIE DEVIENDRAIT-ELLE GARDANNE TERRE DE PROCÈS ?

Après les différentes affaires juridiques de la mairie en voilà une autre avec le permis de construire de l'enseigne *Grand Frais*.

À l'heure où les commerçants de Gardanne peinent à survivre, où le centre-ville devient une vitrine des agents immobiliers et des banques, la question concernant l'implantation d'une grande surface de frais aurait mérité une concertation élargie et une étude sur la concurrence des petits commerçants.

Ne nous dites pas "encore" une fois que le maire a été mal conseillé SVP !

Les plafonds de surface commerciale déclarés qui permettent d'éviter la présentation du dossier devant la commission départementale d'aménagement commerciale attirent quand même notre attention ! Affaire à suivre...

Bruno Priouret, Conseiller Municipal Rassemblement National

## UNE ÉLUE À VOTRE ÉCOUTE

Gardannais, Gardannaise, Bivérois, Bivéroise,

Vous êtes quelques-uns à me solliciter et à me faire part de vos mécontentements, sachez que je prends note de vos doléances et je m'engage à les relayer soit sur cette tribune comme je l'ai déjà fait, soit en Conseil municipal, parce qu'être *« élue c'est représenter les citoyens dans le but d'agir pour l'intérêt local. »*

Vous avez envie de faire entendre votre voix, n'hésitez pas à me contacter (kafia-bensadi@ville-gardanne.fr).

Kafia Bensadi, Conseillère Municipale

# *FORUM DES ASSOCIATIONS,*
## le rendez-vous incontournable de la rentrée

**LE SAMEDI 9 SEPTEMBRE PRÈS DE CENT-DIX ASSOCIATIONS GARDANNAISES** étaient réunies sur les cours de la République et Forbin pour présenter leurs activités. Une belle journée ensoleillée qui a permis à tous, petits et grands, de trouver leur bonheur dans ce large éventail de propositions sportives, culturelles et caritatives. Des espaces de démonstrations aménagés sur le boulevard de la République ont permis de rythmer cette journée avec des démonstrations réalisées par les associations et qui ont rencontré un vif succès.

**Photo:** S. Conty | **Texte:** S. Conty

# *ANIM'EN RUE* 2023

À l'heure du goûter, de la sortie des classes et du lancement d'un week-end bien mérité, le pôle Jeunesse du service Réussite éducative vous proposait, le 15 septembre dernier, *Anim'en rue,* deuxième édition !
Un événement à vivre au cœur des logis Notre-Dame ; Au programme de cet après-midi, vous avez pu découvrir un stand de végétalisation, une initiation au pilotage de drones et même expérimenter un plateau radio.
La deuxième partie a été consacrée à la projection de deux courts-métrages réalisés par les jeunes avec l'appui des associations *Contacts* (pour la réalisation des clip de rap) et *Anonymal* (pour le film sur les drones).
Le maire Hervé Garnier, Vincent Bouteille, son élu à la Jeunesse ainsi que les élus présents Antonio Mujica et Arnaud Mazille ont découvert avec intérêt tout le travail réalisé par les jeunes, des petits films dans lesquels ils se sont mis en scène avec talent et plein d'humour.
Un moment de partage qui s'est conclu par une remise officielle d'un certificat de pilote de drone pour tous ceux qui ont participé à la formation.

## ÉTAT-CIVIL

### NAISSANCES

Ahmed SENOUCI - Ali MAAHADI
Naël VERRIER - Lennie BECHEREL
Lydie MARY - Camélia FERAUD
Léanna CARLO - Rose CRISTOFOLI
Rayan KORICHE - Iyad BOUGHERN
Thalie MARTINS - Lila NAHED

### MARIAGES

Anthony CASTINEIRAS & Sophie GIORGIO
Thomas GUINOLAS & Alison LE LOHÉ
Nicolas BORREL & Alexandra SPINAZZOLA
Manuel DOUTRE & Vanessa REITA
Brian PASIAN & Camille FERRAIOLI
Marie-Jeanne LAGARDE & Christelle MAIORANA
Anthony BONIFACIO & Marina HRASKO
Guillaume NALIN & Marine FERRANDO
Antoni SALE & Marina RIBELLIN
Mouldi BOUJALABIA & Maude BARTHEL
Thibault AMIEL & Camille SARTORIO

### DÉCÈS

François ERNANDEZ - Frédéric GERVAISE
Carmen JUAN veuve MOLL
Marie TOPALE veuve AZER
Rosario FLORES - Christian LASIA
Patricia SASSI ep HETMANCZYK
Salah TALBI ép. BENYAHIA
Monique BLATTLIN ép. LORENZATI
Marie-Claire PARRI - Rosalie RIBAS
Norbert NICOLAI - Emine DURMAZ
Guillemette MASSOULE ép. WOLFF



**Photo :** M. Bondon | **Texte :** M. Bondon

## NUMÉROS D'URGENCE

Gendarmerie
**17 ou 112**

Police municipale
**04 42 58 34 14**

Pompiers
**18**

SOS médecins
**3624**

Samu
**15**

Centre antipoison
**04 91 75 25 25**

Pharmacie de garde
**3237**

Urgences sociales
**115**

Violences conjugales
**3919**

Personnes ayant des difficultés à parler ou entendre **114**

Violences sur personnes âgées
**3977**

Enfance en danger
**119**

Électricité/Enedis
**09 72 67 50 13**

Urgence sécurité gaz
**0800 47 33 33**
(numéro vert)

## NUMÉROS UTILES

Mairie Gardanne
**04 42 51 79 00**

Mairie annexe Biver
**04 42 58 39 74**

Affaires scolaires
**04 42 65 77 30**

Urbanisme
**04 42 51 79 50**

CCAS
**04 42 65 79 10**

Culture et Vie associative
**04 42 65 77 00**

Déchets verts et encombrants
**04 42 91 49 00**

Maison du droit
**04 42 12 67 15**

Médiathèque
**04 42 51 15 16**

Régie de l'eau
**04 42 51 79 75**

Taxi
**04 84 49 62 62**

## PHARMACIES DE GARDE

**Pharmacie du Marché**
***dimanches 8 et 22 octobre, dimanche 5 novembre***

**Pharmacie Principale**
***dimanches 15 et 29 octobre***

**Pharmacie de La Plaine**
***dimanche 1er octobre***

**Pharmacie Lambert (Bouc-Bel-Air)**
***mercredi 1er novembre***

## AGENDA

**Vendredi 13 octobre**
**Les gueules noires**
Spectacles à la Maison du Peuple à 14h30 et 21h dans le cadre de *Mission mine 2023.*

**Du 13 au 15 octobre**
**Salon des vignerons et de la gastronomie**
Venez rencontrer des producteurs et vous régaler à la halle Léo Ferré.

**Samedi 14 octobre**
**Le jour de la nuit**
Venez découvrir le ciel la tête dans les étoiles. Plus de détails sur www.ville-gardanne.fr

**Dimanche 15 octobre**
**Octobre rose**
Marche solidaire à allure libre de 5 km, à 10h au stade de Fontvenelle. Détails sur www.ville-gardanne.fr

**Mardi 17 octobre**
**Collecte de sang**
De 15h à 19h30 à la Maison du Peuple. Inscription préalable obligatoire sur https://mon-rdv-dondesang.efs.sante.fr

**Dimanche 29 octobre**
**Bourse multicollection**
Proposée par l'association philatélique de Gardanne, de 9h30 à 18h à la Maison du Peuple. Buvette et sandwiches sur place.

## PERMANENCE DES ÉLUS

**Hervé Granier,** Maire de Gardanne et de Biver délégué aux Ressources humaines, à la Sécurité, à la Réussite éducative, à l'Enfance et aux Droits de l'enfant. Permanence le lundi de 14h30 à 17h30 en Mairie, uniquement sur RdV au 04 42 51 79 01 ou secretariat-maire@ville-gardanne.fr

**Gérard Giordano,** Conseiller municipal délégué à l'Histoire de la mine & son patrimoine. Permanence en Mairie annexe de Biver uniquement sur RdV au 04 42 58 39 74

**Michel Marastoni,**
Conseiller municipal délégué aux associations bivéroises. Permanence en Mairie annexe de Biver uniquement sur RdV au 04 42 58 39 74

**Pour toutes demandes de rendez-vous avec les élus municipaux, merci de vous adresser au secrétariat des Élus 04 42 51 79 16 /17**

La prise de rendez-vous pour un passeport ou une carte d'identité se fait désormais uniquement en ligne via le site web de la ville. Toutefois, les administrés n'ayant pas un accès à internet auront toujours la possibilité de se rendre en mairie. Vous trouverez la prise de rendez-vous en ligne sur le site internet de la ville dans la rubrique "vos démarches" puis dans la catégorie "Portail citoyen."

**Photo:** C. Pirozzelli | **Texte:** S. Conty

# NOVEMBRE LIVE FESTIVAL

MARSEILLE
JAZZ
DES CINQ
CONTINENTS

SPIRITUS FONKTUS

**JEUDI 9 NOVEMBRE 2023 - 21H**

**GARDANNE**

**MAISON DU PEUPLE**

CONCERT GRATUIT
TOUT PUBLIC

LA METROPOLE
AIX-MARSEILLE-PROVENCE

GARDANNE