Le magazine d'informations de Gardanne
Bimensuel n°280

énergies

Du 6 au 20 septembre 2007
0,3 € - ISSN 1247-9233

Le nouveau visage de Carnot,

page 13

- **Vacances**
  retour sur l'été,
  page 6
- **Scolaire**
  la garderie du matin,
  page 17
- **Centrale**
  remise aux normes,
  page 18

en bref

antenne de l'angdm

Depuis le 3 septembre, l'antenne de l'ANGDM (agence nationale pour la garantie des droits des mineurs) est transférée au 384, avenue de Toulon. Permanences : les mardis et jeudis de 8h15 à 11h45 et de 14h à 15h30. Tél : 04 42 51 38 98

enquête publique

Du mercredi 5 septembre au jeudi 4 octobre inclus, dans les locaux de la Direction des services techniques municipaux, bâtiment Saint Roch avenue de Nice, vous pourrez prendre connaissance du projet de Plan de Déplacements Urbains du Syndicat Intercommunal des Transports Urbains du Bassin Minier de Provence. Vous pourrez si besoin rencontrer le commissaire enquêteur en charge du dossier qui y assurera des permanences.
Pour plus d'informations, contactez le 04 42 51 79 50 ou le 04 42 65 77 24.

eloignement des pigeons

Des mesures d'éloignement des pigeons dans le centre-ville vont être mises en oeuvre prochainement. Si vous connaissez des gênes dues à la présence des pigeons, veuillez prendre contact avec les ateliers municipaux : *04 42 12 62 50*

foire aux vieux-papiers

Elle aura lieu les 15 et 16 septembre à la Maison du peuple.

tournoi de boules

Le tournoi de boules Nobert Vitrac, évenement boulistique de la rentrée, se déroulera le 22 et 23 septembre à la Halle où seront installées de nombreuses pistes de jeux

inauguration

L'inauguration des travaux de rénovation du gymnase de Fontvenelle aura lieu le vendredi 7 septembre à 18h, suivie d'une retransmission du match de la coupe du monde de rugby

carte ecosport

La nouvelle carte écosport, qui permet de pratiquer des activités sportives à des prix très accessibles en bénéficiant de réduction, est en vente au Service des sports au prix de 5€, 1 boulevard Bontemps. *Tél : 04 42 65 77 05*

a.s.g

Reprise des lotos de l'ASG dimanche 16 septembre au siège du club, stade Victor-Savine à 18h, puis samedi 22, dimanche 23, samedi 29 et dimanche 30 septembre.

édito

Femmes et hommes de cœur

Cette rentrée va être marquée comme à l'accoutumée par la reprise des activités, et notamment celle de très nombreuses associations de notre ville. Le Forum du 15 septembre permettra à chacune d'entre elles de se faire connaître et de proposer ses activités.

Celles-ci ne pourraient exister sans le dévouement de centaines de bénévoles qui mettent leur temps libre et leurs compétences au service des autres. Je reçois des hommes ou des femmes qui viennent me dire : Monsieur le Maire, j'ai du temps libre, du savoir faire je voudrais aider les autres, qu'est-ce que je pourrais faire ?

Ainsi cette dame qui tout au long de l'année a accompagné une enfant en difficulté scolaire, sans prendre un sou et qui a été récompensée par le passage en classe supérieure de la petite fille. Certains s'engagent dans une association, d'autres voudraient apporter une aide ponctuelle. Nous réfléchissons à la mise en place de ce que l'on pourrait qualifier de banque du coeur, où pourraient s'inscrire ceux qui sont prêts à apporter une aide dans tel ou tel domaine : accompagnement scolaire, compagnie à des personnes isolées, aide à une structure associative... sans que cela ne les engage dans un processus lourd et administratif qui bien souvent décourage les bonnes volontés. En ces temps d'individualisme à tout crin, ces démarches sont réconfortantes. Je tiens à remercier tous ces bénévoles qui donnent tout son sens au mot fraternité de notre devise républicaine.

Roger Meï,
Maire de Gardanne

énergies **n°280** *du 6 au 20 septembre 2007*
bimensuel édité par la mairie de Gardanne

Service Municipal de Communication
273, Avenue Léo-Lagrange 13120 Gardanne ● Tél. 04 42 65 79 00 ● Fax : 04 42 65 79 01
site : **www.ville-gardanne.fr ●** ***mel :*** **info@ville-gardanne.fr**

● Directrice de publication : Claude DURAND ● Rédacteur en chef : Marc NOTARGIACOMO ● Secrétariat : Evelyne BUSCA
● Rédaction : Bruno COLOMBARI, Carole NERINI, Loïc TANIOU, Stéphane CONTY
● Responsable de fabrication: Carole NERINI ● Crédit Photos : Christian PIROZZELLI ● conception/réalisation PAO : Hervé POYEN
● Impression : CCI, 9 Av. Paul-Heroult 13342 Marseille Cedex ● Abonnement : 3 € ● Dépôt légal : 1990 ● ISSN 1247-9233

Quand **convivialité** rime avec solidarité

Chaque année le Centre communal d'action sociale organise des journées festives à destination des retraités. Moments de convivialité et d'échanges, ces manifestations sont aussi l'occasion de développer du lien social et de participer à des actions caritatives.

Le soleil est resplandissant en cette fin de matinée du mercredi 11 juillet, et le square Allende, près de la Maison du peuple, est le théâtre d'une agitation inhabituelle. Une alléchante odeur de paëlla plane sur les lieux. Les tables sont dressées, de nombreux convives sont déjà là pour apprécier un petit apéritif tout en conversant avec leurs voisins. Les employés municipaux qui assurent le

La fête, puis la remise du chèque à la Maison.

service bénévolement s'activent autour des tables, tandis que d'autres sont en cuisine, notamment pour surveiller les quatres énormes plats où mijote la paëlla qui est au menu du jour.

Une scène a été montée devant le gymnase Léo-Lagrange, au pied de laquelle un vaste espace est disponible pour les danseurs qui ne manqueront pas de virevolter dans l'après-midi, avant de déguster les grillades prévues au repas du soir.
Une tombola est organisée durant la journée et un espace accueille des stands associatifs proposant des gâteaux, des fleurs ou encore une brocante. La somme collectée lors de la vente de tous ces produits sera reversée au centre de soins palliatifs "La Maison".
Un stand riche des couleurs de la Provence attire tout de suite le regard. On y trouve des tableaux, des poupées habillées de costumes réalisés en tissus provençaux, des tuiles peintes et mille autres objets décoratifs.

Le stand du foyer Nostre Oustau.
Photo : C. Pirozzelli

Le fruit de 6 mois de travail pour Liliane, Rolande, Nicole, Michel et Simon, tous membres du foyer Nostre Oustau. « *Vous savez, la fête des retraités ce n'est pas seulement un moment où l'on s'amuse, c'est aussi l'occasion pour nous d'êtres solidaires avec ceux qui connaissent des difficultés et qui souffrent. Je pense que c'est bien que ce soit dit* » précise Liliane.
Un engagement qui va porter ses fruits puisque le 24 juillet à "La Maison", le foyer du 3e âge Nostre Oustau aura la joie de remmettre un chèque de 4740 euros. A cette occasion la très active association de lutte contre le cancer "Ceux qu'on aime" remettra elle aussi un chèque de 2000 euros à Jean-Marc La Piana, directeur du centre de soins palliatifs.
Autre moment festif pour le troisième âge, cette fois-ci au foyer José Alcaraz à Biver, le jeudi 19 juillet. Une soirée démarrée vers 17 heures avec un concours de pétanque et qui a réuni une centaine de convives.

S.C.

Des démarches pour le logement des mineurs

Une nouvelle réunion s'est tenue le 13 juillet à Biver à l'initiative de la municipalité pour tenir informés les mineurs et ayant-droits de l'avancement de leur demande d'acquisition de logement auprès de Néolia, la société d'Hlm qui gère désormais le patrimoine minier. Le maire, les élus municipaux, les reponsables du service habitat et Maître Vaillant, avocat, ont ainsi rencontré de nombreux mineurs et ayant-droits inquiets. *« On a tenu à faire le point sur vos dossiers, a souligné Roger Meï. Il est important de revoir tout cela avec vous car à la fin de l'année Charbonnages de France disparaît. Notre municipalité a proposé à Néolia qu'elle puisse construire autant de logements qu'elle met à la vente, soit près de 200 »*. L'avocat a dénoncé pour sa part *« une discrimination dans les ventes »*. Sous prétexte d'un plan de patrimoine que seule Néolia possède, cette dernière accepte de vendre à certains et refuse à d'autres ou encore pratique une grande disparité dans les prix proposés. *« Ce plan de patrimoine est cependant plus favorable que l'ancien, a indiqué l'avocat, grâce aux propositions faites par la municipalité »*. Mais il est nécessaire pour les mineurs et ayant-droits de bien se faire connaître du service habitat. Roger Meï va rencontrer prochainement Jean-Pierre Kucheida, député et président de l'association des communes minières de France (Acom) pour faire progresser ce dossier auprès de Néolia.

Service habitat. 16 rue Jules Ferry.
Tél : 04 42 51 56 87

Roger Meï reçoit le drapeau des mains de Gilbert Bagnis.
Photos : C. Pirozzelli

Cérémonie du 14 juillet

Le soleil était de la partie cet été pour la fête Nationale, commémoration de la prise de la Bastille le 14 juillet 1789, célèbre prison et symbole du pouvoir monarchique.
Point de soldats défilant sur le Cours de Gardanne, mais les pompiers de la caserne de Fontvenelle, dont certains ont pour l'occasion reçus officiellement leur nomination à un grade supérieur.
Une cérémonie qui cette année était organisée avec la Fédération Nationale des Anciens Combattants en Algérie, Maroc et Tunisie (FNACA). A cette occasion, Gilbert Bagnis le pésident de son comité de Gardanne, a reçu un nouveau drapeau et évoqué la mémoire de Gilbert Cassas, Pascal Umudian et Jean Serna, morts pour la France.
Pour sa part, Roger Meï a rappelé les valeurs fondatrices de la République, Liberté, Egalité, Fraternité, soulignant la nécessité de leur respect dans un pays où de trop grandes disparités sociales tendent à n'en faire que de grands principes pas toujours suivis d'effets.

Des drones à l'étude

Le centre opérationnel de zone (COZ) de Valabre a orchestré comme chaque année la surveillance incendie de la région méditerranéenne. En plus des patrouilles au sol, à cheval ou à VTT, des tours de guet, des hélicoptères bombardiers d'eau, des Trackers et les deux Dash 8 opérationnels depuis deux ans faisaient du guet aérien armé, avec la possibilité d'intervenir très vite en cas de départ de feu. Avant l'été, l'Entente avait organisé une journée d'information sur l'utilisation de drones pour la prévention et la lutte contre les feux de forêt. L'idée est de pouvoir transmettre en direct des images aériennes vers les salles de commandement comme celle de Valabre, afin d'ajuster au mieux les moyens utilisés. Des pompiers, des élus et des industriels ont participé à cette journée d'où il est ressorti que les mini-drones de 1 à 4 mètres d'envergure n'étaient pas adaptés aux feux de forêt : *« avec le vent généré par l'incendie et les autres appareils en vol, ce ne serait pas possible, explique le lieutenant-colonel Philip Tosello. En revanche, dans le cas des risques technologiques ou chimiques, le principe pourrait être retenu. »*

Des formations pour aller plus loin

Le DAEU (Diplôme d'Accès aux Etudes Universitaires) est un diplôme qui s'adresse aux salariés ou demandeurs d'emplois ; il permet d'obtenir un équivalent au BAC et donc d'accéder aux études universitaires et aux formations de type DEUG, BTS, DUT, écoles infirmières… Pour clôturer une année 2007 studieuse et féliciter les 7 candidats (sur 10) qui ont obtenu le diplôme, un moment d'échanges a été organisé en mairie au mois de juillet. Une rencontre qui a été l'occasion de

Le DAEU ouvre les portes de l'université. (ci-dessous)
Photo : C. Pirozzelli

dresser un bilan de l'année écoulée et de préparer la rentrée de la prochaine promotion qui va être mise en place en septembre sur Gardanne. Si vous êtes intéressé, prenez contact avec le service économique de la ville pour une pré-inscription ou pour des renseignements complémentaires. Une réunion d'information aura lieu prochainement. Autre possibilité de formation offerte à ceux qui n'ont pas ou peu de diplômes, celle d'un CAP de magasinier cariste (un secteur qui recrute régulièrement) proposée durant 10 mois par la MAIO (Maison de l'accueil, de l'information et de l'orientation).

Service économique, résidence St-Roch, avenue de Nice.
Tél : 04 42 51 79 72.
MAIO, 16 rue Jules Ferry.
Tél : 04 42 51 38 63

Un été épargné par les feux

Au 30 août, même si tous les risques ne sont pas encore écartés, les pompiers pouvaient être soulagés : l'été 2007 n'aura pas connu de grosses alertes. Moins d'une centaine d'hectares ont brûlé dans le département, un bilan semblable à celui de 2006. *« Il y a trois raisons à cela, explique le capitaine Dy, chef de corps à Gardanne. Un débroussaillement efficace aussi bien de la part des collectivités locales que des particuliers, un dispositif de surveillance important, avec notamment les militaires du module adapté de surveillance (MAS), et enfin des conditions météo favorables. »* Pour autant, les pompiers de Gardanne ont été sur la brèche à plusieurs reprises, notamment fin juin avec de nombreux feux de poubelles, trois feux de champs ayant détruit un hectare à Bompertuis et au pied du puits Z et 4000 m2 au chemin du Claou, et fin juillet avec quatre feux de broussailles à quelques minutes d'intervalle. *« Ces feux sont de toute évidence intentionnels, constate le capitaine Dy. Nous avons organisé début août une réunion avec la gendarmerie et les élus pour recouper les informations. Une enquête est en cours ».*

Enfin, le 9 août, un départ de feu aux Giboux, à la limite de Biver et Mimet, a été rapidement stoppé par un largage effectué par un Tracker qui survolait le massif de l'Etoile.

Un départ de feu vite maîtrisé le 9 août aux Giboux.
Photo : N. Nerini

Découvrir le passé de Gardanne

Rendez-vous incontournable de la rentrée, les journées du patrimoine sont l'occasion d'en apprendre un peu plus sur l'histoire de sa ville, mais aussi parfois de découvrir le passé d'un lieu devant lequel on passe fréquemment sans y prêter attention. Vous pourrez découvrir cette année à Gardanne ces lieux chargés d'histoire le week-end des 15 et 16 septembre.
Ainsi, le samedi 15 dès 10 heures vous pourrez visiter le château de la marquise de Gueidan à Valabre, et à 11 heures le pavillon de chasse du roi René, lui aussi à Valabre sur la RD7. De 10 heures à midi et de 14 à 17 heures, on pourra découvrir la collection archéologique de la chapelle des pénitents, mais également participer à une visite guidée du centre ancien, avec un passage par la promenade Cézanne.
Toujours le samedi, de 14h30 à 18h, les amateurs de culture provençale pourront découvrir le musée "Gardanne Autrefois" et ses reconstitutions de "tranches de vie" des anciens provençaux.
Le dimanche matin sera consacré à la visite du château de la marquise de Gueidan dès 10 heures et du pavillon de chasse du roi René à 11 heures.
Plus d'informations auprès de l'office de tourisme au 04 42 51 02 73 et sur le site Internet de la ville, www.ville-gardanne.fr

Les Journées du patrimoine auront lieu les 15 et 16 septembre.
Photo : C. Pirozzelli

L'été en pente douce

Animations pour les ados **dans les quartiers**

Comme tous les ans, le service municipal de la jeunesse a tenu des animations dans différents quartiers de la ville. Ainsi, du 6 au 13 juillet l'équipe d'animation s'est installée à l'espace Bontemps, proche de l'Eglise et du lycée de l'Étoile. Du 16 au 27 juillet l'opération a été reconduite au Logis Notre-Dame, avant de terminer son périple à la mairie annexe de Biver pour la quinzaine du 30 juillet au 9 août. Les jeunes intéressés pouvaient s'incrire directement sur place. Pour les amateurs de sport "en miniature" baby-foot et tables de ping-pong étaient mis à disposition. Pour les plus sages, de nombreux jeux de société étaient proposés, une bonne occasion de se mesurer en s'amusant dans des parties endiablées.

Dans les centres **de loisirs...**

Cette année encore, les centres de loisirs municipaux primaire et maternel ont affiché complet, plusieurs centaines d'enfants ont bénéficié de nombreuses activités proposées par les animateurs. Au programme, des sorties à la piscine suivies de pique-nique, des nuits en camping, des journées et des goûters à thème, des veillées, et sur place dans les centres, des jeux, des activités manuelles, et la suite des aventures de Georges, au centre de loisirs maternel. Par petits groupes, assis autour de la table, attentifs, les tout petits écoutent les conseils de Jean-Michel Zurletti, auteur illustrateur pour enfants, qui n'en est pas à sa première intervention. Les enfants le connaissent bien, ensemble, ils poursuivent leur travail sur ce petit singe rigolo qui vit parfois de bien curieuses aventures, au cirque et dans les airs. *« Après l'écriture du texte, nous procédons aux illustrations, par la technique du collage, je prépare les différentes parties à coller, et ils n'ont qu'à suivre le modèle, explique l'intervenant. »* Chaque enfant se verra remettre sa réalisation sous forme de livre.

Des ateliers en pleine nature

Cinq semaines de stages pour des enfants de 7 à 10 ans, dans un environnement privilégié pour tout savoir de la nature, c'est ce qu'a proposé l'Ecomusée aux enfants cet été. Les thèmes changeaient chaque semaine, avec un planning différent chaque jour, parmi eux la découverte du site, la lavande, les reptiles, les insectes, l'argile, le moulin à huile, la fabrication du pain, le miel, les gestes qui peuvent sauver la planète, l'eau, les hôtes de la forêt... et la liste est longue. Nathalie Novelli, animatrice à l'Ecomusée depuis de nombreuses années ne se lasse pas d'apprendre, de jouer, de faire connaître notre environnement à tout ce petit monde avide de savoir. *« Chaque semaine, le vendredi est consacré à une petite fête de fin de stage. Nous avons par exemple écrit une chanson pour expliquer ce que nous avons fait et fabriqué des instruments de musique à partir d'éléments naturels, le tout pour un concert nature donné devant les parents ».*
Pour tout renseignements, contacter l'Ecomusée pour la forêt au 04 42 51 41 00

L'été 2007 à Gardanne aura été calme et animé à la fois. Calme par exemple sur le front des incendies que tout le monde redoutait cette année (lire page 5). Animé par contre grâce aux différentes animations mises en place par les services municipaux et les associations, dans les quartiers ou à l'extérieur de la ville. Avant que chacun ne reprenne ses activités, voici un bref retour en images sur ces deux mois de vacances.

Gardanne **en fête**

Les fêtes de la Saint-Roch et de la Libération se sont déroulées du 10 au 16 août derniers avec au programme des concours de boules et de cartes, des rencontres sportives, des bals, une grande fête foraine et un final pyromélodique avec le feu d'artifice du 16 qui a rendu hommage aux enfants du blues. Organisée par le Comité des fêtes de l'A.S.Gardanne avec la ville de Gardanne, cette manifestation a apporté un peu de vie dans cette période plutôt calme. *« Cette année, explique Marcel Tachdjian de l'A.S.G., la fête s'est étalée sur 6 jours. Le public a été présent aux différents temps forts, pendant la cavalcade, autour des pistes de danse et bien entendu le soir du feu d'artifice où les forains ont fait le plein. »* Ces quelques jours ont permis à chacun de se retrouver, en famille, autour d'un manège, au stade pour les amateurs de football, sur le boulodrome pour les amoureux de longue et de pétanque.

La java des premiers **congés payés**

La première fiesta des quartiers a eu lieu le 12 juillet dans le parc de la Médiathèque avec dans l'après-midi des jeux de plein air proposés par le service jeunesse et la Ludothèque Puzzle et en soirée une comédie musicale *« Au devant de la vie »* écrit et mis en scène par Christina Rosmini. Une fiesta qui a rencontré un certain succès, que ce soit avec l'ambiance conviviale dégagée autour des tables installées pour goûter à la sardinade que par le spectacle proposé. En effet, des chansons des années 30, chantées à quatre voix, se succédaient au son d'une contrebasse, d'un accordéon, d'une guitare, suivant un fil narratif bien conçu. La comédie commençait dans un atelier de couture avec évocation de la difficile condition ouvrière. "Unissons-nous camarades, contre la misère", "Du travail, du pain !", "Nous sommes des hommes et non des chiens". Les phrases fusent. Applaudissements. Soudain, des exclamations. "Vive la République des travailleurs! Vive le peuple ouvrier!". On est le 3 mai 1936 et le Front populaire triomphe des élections législatives. On fête ça avec un bal à l'usine où l'on retrouve "la Java bleue", "la valse à Dédé", "le plus beau des tangos du monde"... Puis, c'est l'apparition des premiers congés payés. "Y a de la joie". "L'usine n'est plus la prison. La vie est meilleure", "A nous, l'espace du bel été aux bons vents de la liberté". Les morceaux s'enchainent nous rappelant le dur combat pour obtenir les congés payés et la joie de partir en vacances...

Six semaines **avec le GISEC**

Avec une moyenne de 170 enfants par semaine en juillet et 120 en août, les animateurs du GISEC ont offert de grands moments aux enfants de 4 à 12 ans. Des stages à thèmes le matin (activités manuelles, athlétisme, badminton, basket, foot, judo, gymnatisque, natation...) à l'accueil en centre de loisirs l'après-midi, les activités ont été variées et se sont déroulées dans une ambiance détendue. William et Laetitia, nouveaux responsables du Gisec expliquent : *« nous élaborons un programme à la semaine tout en essayant de diversifier les journées, entre la découverte sportive, les sorties, les après-midi grands jeux, où les différents groupes d'âge se réunissent. »* Cette année, une intervenante en théâtre a été accueillie au début des vacances, ce qui a beaucoup plu aux enfants. *« Au départ, on avait un peu honte et puis c'est passé. Nous ce qu'on a aimé ce sont les grands jeux, celui de la famille Adam's nous a bien fait rire... »* témoigne un petit groupe. Et les enfants n'ont pas été les seuls à s'éclater, car du côté des animateurs, ce n'était pas triste. Chaque semaine, ils étaient une trentaine à s'occuper de tout ce petit monde et à trouver 1000 et une idées de divertissements.

Un podium pour ravir les Bivérois

Le podium "La Marseillaise", c'est LE rendez-vous de l'été à Biver, depuis des années. Le cru 2007 avec Herbert Léonard comme tête d'affiche a de nouveau mobilisé les familles. Tout a commencé en fin d'après-midi avec des animations pour les enfants et les jeunes. Dès 20h, la place est comble, certains ont décidé de se restaurer sur place pour ne rien rater du spectacle. Après une animation karaoké où les jeunes du public s'en sont donné à cœur joie en suivant les rythmes endiablés d'une ambiance latino. Un hommage à Dalida en compagnie de Corinne Sauvage a pris le relais, avant que le podium n'accueille le célèbre humoriste Kamel, véritable déclencheur de fous rires ! Enfin, celui que tout le monde attendait entre en scène pour une heure de chansons, visiblement toutes connues des spectateurs. Un petit moment de bonheur, juste pour le plaisir...

Photo : Vincent Negrerie

L'été
en pente douce

Excursions
"Grand bleu"

Parmi les sorties proposées par le service jeunesse cet été, celles qui ont permis de se rendre à Marineland à Antibes ont affiché complet à chaque édition. En affrétant un bus et en proposant des places à des prix largement accessibles, le service jeunesse a frappé fort auprès des jeunes mais aussi des parents. En effet, pour une famille avec plusieurs enfants ces sorties proposées par le service jeunesse sont très attractives. *« On est venus mon mari, mon garçon et mes trois filles, confie Samia, résidente au Stendhal. Sa faisait un moment qu'on voulait y aller. Avec le prix proposé, on a pu venir en famille car à six, c'est pas toujours facile »*. Des excursions à Marineland qui ont permis d'assister aux numéros spectaculaires des dauphins, otaries, orques, de visiter l'espace musée avec manchots et autres animaux aquatiques et de partager un pique-nique à midi. *« Ce sont des moments privilégiés pour notre service, souligne Marc, animateur jeunesse, car cela nous permet de créer du lien avec les familles. Vu le succès de ce genre de sortie, on va réfléchir à en programmer à d'autres moments de l'année »*.

Un été aux couleurs
de Cézanne

Après Cézanne 2006, l'Office du tourisme a continué de proposer cette année durant l'été, des visites des sites cézanniens présents sur la commune pour faire découvrir les lieux où le peintre a posé son chevalet comme la colline des frères, le cabanon du Claou, le Payannet ou encore l'appartement sur le cours Forbin où il a vécu quelques temps. Des visites où Czeslaw Nadolski, président de l'Office du tourisme, apporte de fins commentaires et des éclairages originaux sur le peintre, sa peinture et son rôle déterminant dans l'avènement de l'art moderne. En effet, Paul Cézanne qui a séjourné sur la commune de 1885 à 1886 au 27, cours Forbin a peint le vieux bourg de Gardanne et ses paysages alentours... L'architecture typique du Bourg, avec sa composition en motifs carrés va donner naissance à de superbes peintures dans lesquelles certains auteurs voient « les signes annonciateurs du cubisme ». Et Gardanne aura ainsi le privilège d'être « le seul village de Provence peint par Cézanne ».

L'école d'arts s'expose

L'Ecole d'arts plastiques vous invite à découvrir les principales réalisations de ses élèves à travers une grande exposition où les différentes formes d'arts se cotoient... Une visite qui peut se révéler motivante pour s'essayer à une discipline artistique. En effet, plus de 200 œuvres sont ainsi présentées, constituant un véritable panorama des productions des élèves où se retrouvent peinture, nu, aquarelle, dessin, installation plastique, volume, sculpture, moulage, modelage, photo… Chaque année, l'Ecole propose différents ateliers animés par des enseignants professionnels pour s'initier ou se perfectionner aux arts plastiques, ou encore obtenir aides et préparations aux concours d'écoles diplômantes. *« Nous souhaitons faire de ce lieu un espace de brassage des publics, un espace de libre expression et aussi un espace d'apprentissage des techniques et des méthodes qui permettront aux profanes de s'exercer aux arts plastiques »* rappelle Mustapha El Miri, adjoint à la culture.

Du 10 au 16 septembre
Exposition des Ateliers de l'école d'arts plastiques
à la Maison du peuple. Entrée libre.
Inauguration le 11/09 à 18h30

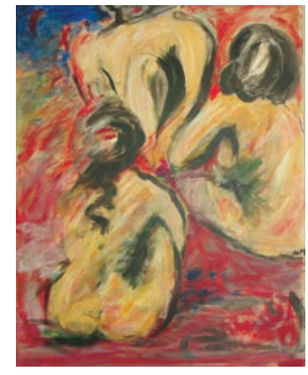

Les élèves de l'école d'arts plastiques exposent à la Maison du peuple.
Photo : C. Pirozzelli

Histoires de babouches et de fous sages

Les nuits sans lune sont celles où l'on voit le mieux les étoiles. Pour la huitième édition de la nuit du conte le 4 août dernier, la Médiathèque a invité sous les arbres de Font du Roy le conteur libanais Jihad Darwiche. Ce dernier n'est pas venu seul : il a emporté dans ses valises le musicien Nordine Mezouar, le conteur Jean David et sa propre fille, Layla Darwiche. C'est d'ailleurs ce qui a le mieux fonctionné, en particulier les histoires que Jihad et Layla racontaient à deux voix, se coupant et se reprenant mutuellement la parole dans un jeu narratif très élaboré. C'est ainsi qu'allongés sur l'herbe fraîche nous avons découvert l'édifiante histoire des babouches d'Abou Kacem, de l'ogre qui dort entre ses deux oreilles (l'une lui sert de matelas et l'autre de couverture), du quatrième roi mage oublié par la Bible ou encore de la princesse qui cherche où se cache la raison. Devant une assistance fournie (plus de deux cents auditeurs de tous âges avant la première pause), histoires longues et formats courts se sont enchaînés avec bonheur, Jihad truffant la soirée de petites perles comme celle-ci : *« Le matin, je ne mange pas parce que je t'aime. Le midi, je ne mange pas parce que je t'aime. Le soir, je ne mange pas parce que je t'aime. La nuit, je ne dors pas parce que j'ai faim. »* Ça tombait bien, puisque un stand tenu par l'association Contacts proposait pâtisseries orientales et thé à la menthe, tandis qu'une librairie présentait les recueils de Jihad. C'est d'ailleurs à lui qu'on donnera le mot de la fin, limpide comme un ciel d'été : *« Bénis les gens fêlés, car ils laissent passer la lumière ».*

Le rugby en fête et sur grands écrans

A l'occasion de la Coupe du monde de rugby (troisième évenement sportif mondial) qui se déroulera en France, du 7 septembre au 20 octobre, la municipalité et le Gardanne Rugby Club organisent conjointement "Gardanne fête le Rugby". Une manifestation avec retransmissions de matchs sur écran géant (ceux de l'équipe de France, les 1/4, les 1/2 et la finale), expo photo, interventions dans les écoles, soirées festives, rassemblement d'anciens joueurs... Le coup d'envoi de la manifestation aura donc lieu le vendredi 7 septembre à 21h au gymnase Fontvenelle avec la retransmission gratuite sur écran géant de France-Argentine. Le 21 septembre aura lieu France-Irlande à 21h à la Maison du peuple, avec buvette, repas froid, grillades et animation musicale avant le match (à partir de 19h). Les quarts de finale (6 et 7 octobre) et les demi-finales (13 et 14 octobre) seront également diffusés, toujours à la Maison du peuple où vous pourrez découvrir l'exposition photos du Périscope (à partir du 21 septembre). Le jour de la finale, le samedi 20 octobre, deux tournois auront lieu au stade Savine : les enfants des écoles primaires le matin, les écoles de rugby l'après-midi. La soirée se poursuivra avec un rassemblement des anciens joueurs du Gardanne Rugby Club et la retransmission de la finale (21h).

Du 7 septembre au 20 octobre, Gardanne fête le rugby : France-Argentine, le 7/9 à 21h, au gymnase de Fontvenelle

Art, scène, lu, peint

Voici une nouvelle saison culturelle qui commence, où l'on retrouvera théâtre, musique, arts plastiques, conférence, projection, débat... Une saison où les services de la ville sont à nouveau mobilisés pour favoriser l'accès à la culture pour tous.

« Plus que jamais la notion d'ouverture continuera à présider notre action culturelle, tiens à souligner Mustapha el Miri, adjoint à la culture. Pour cette saison 2008, l'ensemble de nos équipements - médiathèque, cinéma, école de musique, école d'arts plastiques - et le service culturel vont œuvrer pour donner vie à cette ouverture ». Ainsi l'inauguration de la saison culturelle sera fêtée dans les rues et les différents espaces publics de la ville, avec Tremblement de rue. Un festival d'arts de la rue qui regroupe une multitude d'expressions artistiques, et qui cette année se déroulera durant quatre jours (cf prochain énergies). Ensuite, les spectacles joués en salle prendront place avec en premier lieu une création de Marc Pistolesi, mettant en scène un univers bien étrange, celui d'une ville ouvrière désertée et rasée suite à une fermeture d'usine et un suprenant personnage qui s'est barricadé dans son bistrot et qui résiste. L'atmosphère devient brumeuse et irrespirable. Le bar n'est plus vraiment le même : des cartons sont là, des casiers, des tiroirs, une jeune femme dort sur le piano et le poste de radio lui parle… Les spectacles s'enchaineront

avec une large place donnée à l'humour comme le One Man Show de Gérard Dubouche qui livrera une histoire où il raconte ses joies, ses peines, sa rencontre amoureuse avec sa femme, son mariage, puis son divorce… A remarquer également, la venue du célèbre comique Popeck qui avec son humour grinçant mélange lieux communs, vécu, décalage et absurdité. Cet humoriste rendra hommage à de grandes figures comme Brassens, Devos, Félix Leclerc, Coluche, Bourvil. Parmi les autres temps forts, une carte blanche est donnée à Akel Akian qui verra la programmation de différentes pièces comme *les émigrés, les oranges, médées*, jouées par le Théâtre de la Mer, une compagnie de la région, qui propose un théâtre original, engagé et fraternel.

Tout connaître des codes secrets

Côté musique, il y aura bien sûr les concerts de musiques actuelles proposés par CourtEchelle ou encore "Du jazz dans ta zik", une histoire du jazz allant de la nouvelle Orléans à nos jours. Sans oublier les concerts proposés par "Un endroit où aller" où l'on retrouvera du jazz, de la musique contemporaine et improvisée avec quelques invités comme Raymond Boni, Denis Fournier Quartet...

Côté arts plastiques, des expositions seront proposées régulièrement à l'espace Bontemps et le cycle "Ecouter Voir" permettra de mieux connaitre des artistes comme Van Gogh, Pascin, Serra, Da Silva, Matisse grâce à de petites conférences données par Alain Puech, illustrées d'un film et d'un débat. Le cycle "Sciences et idées", initié par la médiathèque, apportera des éclariages pour se familiariser avec les sciences. Le temps forts du cycle sera la fête de la science où seront proposés des ateliers et des animations pour découvrir le rubik's cube, les codes secrets ou encore la création des images numériques. Une conférence d'Ahmed Djebbar sera également donnée sur l'histoire des mathématiques arabes.

DOUBLE PAGE ÉCRITE PAR LOIC TANIOU

Un été de chantiers

L'été est une saison propice aux travaux de toutes sortes en occasionnant le moins de gêne possible. Cette année encore la saison estivale a connu son lot de chantiers à Gardanne. Visite guidée de certains parmi les plus importants.

L'avenue du 8 mai fait peau neuve.
Photo : C. Pirozzelli

En cette période de rentrée scolaire, les élèves du lycée Fourcade qui habituellement stationnent sur l'avenue du 8 mai auront probablement la surprise de trouver les lieux quelques peu modifiés. Durant l'été, la moitié de l'avenue dans le sens entrant, allant du rond-point de l'avenue de Nice au rond-point du Lycée a été entièrement refaite. L'un des principaux objectifs de l'intervention était de rendre plus accueillante cette entrée de ville en procédant notamment à des plantations d'arbres. Le trottoir et la chaussée ont aussi été refaits, de même que les arrêts de bus rehaussés à cette occasion pour permettre un accès aux personnes à mobilité réduite. Une première phase de travaux effectuée pour un montant de 100 000 euros, alors que l'autre moitié de l'avenue, du côté de la Halle, sera traitée ultérieurement.

Colline des Frères : on consolide

Au rond point qui relie l'avenue Jules Ferry au boulevard Paul Cézanne et à la D58 vers Biver, la colline des Frères connait des problèmes de ravinement excessif qui entrainent des risques d'effondrement. Profitant de la forte baisse de fréquentation automobile durant l'été, les travaux de consolidation et d'embellissement de cette partie de la colline des Frères ont débuté le 2 juillet pour se clore en novembre. L'entreprise EDEA en charge des travaux s'est attaquée au renforcement et au prolongement des murets déjà existants. Chemin des Angles, non loin du parcours cézannien situé au dessus du parking Mistral, un grillage pare-éboulis était déjà présent. A l'extrémité haute du chemin, le grillage est remplacé par une natte coco qui doit permettre de consolider le tapis végétal existant. Un système est également prévu pour guider les eaux de pluie et ainsi limiter le ravinement. Devant les faibles chances de succès pour une éventuelle transplantation, les cyprès déjà en place ont été remplacés par des cyprès de Florence. Coût global des ces travaux, 326 000 euros.

La colline des Frères en cours de terrassement.
Photo : C. Pirozzelli

Montée du Castrum : on rénove

Egalement toujours en cours, les travaux réalisés à la montée du Castrum, rue Ledru-Rollin, terrain de l'ancienne bergerie situé derrière la mairie. Des travaux d'un coût de 240 000 euros qui avaient été présentés aux riverains le 9 mai dernier et qui ont débuté fin juin pour une durée de 4 mois environ. Au programme, reprise des canalisations du réseau pluvial et de l'adduction d'eau, enfouissement des réseaux aériens (EDF, France Telecom et éclairage public) et suppression de deux poteaux EDF. Egalement réalisé, l'aménagement d'un espace piétonnier agrémenté d'espaces verts composés notamment d'oliviers et de cyprès. L'escalier existant a été modifié de manière à faciliter la circulation automobile sur la rue Ledru-Rollin, alors que le mur de l'ancienne bergerie une fois restauré, est complété par des éléments bâtis en pierres destinés à rappeler son emplacement. Une rénovation qui s'inscrit dans la démarche menée par la ville depuis plusieurs années pour la rénovation et la revitalisation du centre ancien, avec des actions telles que l'Opération d'Amélioration de l'Habitat menée entre 1999 et 2002 qui avait alors permis de rénover 191 logements.

Nous reviendrons dans notre prochain numéro sur les travaux dans les écoles, les crèches et équipements sportifs.

S.C.

Boulevard Carnot, ça marche

Le réaménagement du boulevard Carnot est terminé, et même plus tôt que prévu ! Préfiguration de la physionomie future de l'ensemble du cours de centre ville, il va également apporter quelques changements pour les usagers, et notamment les riverains, qui étaient invités en mairie le 20 août dernier pour en discuter.

C'est à l'initiative de Jeannot Menfi, élu adjoint aux travaux et de Philippe Pintore élu au développement économique que riverains et commerçants du boulevard Carnot sont rassemblés dans la salle du conseil municipal. *« Nous avons souhaité vous rencontrer aujourd'hui, d'une part pour faire un bilan des travaux avec vous, et d'autre part pour aborder les actions à venir »* déclare Philippe Pintore en ouverture de réunion.

Premier constat, les travaux se sont globalement bien passés et toutes les personnes présentes sont d'accord pour féliciter les entreprises ayant oeuvré sur ce chantier. Au rang des principales récriminations, certains commerçants soulignent qu'ils sont dans l'incapacité de jeter leurs déchets dans les conteneurs enterrés dont les ouvertures sont trop étroites. D'autres indiquent que les arêtes de trottoirs sont trop "acérées" ou qu'il y a besoin d'un nettoyage "d'après travaux" plus poussé. Un aspect déjà pris en compte puisque l'intervention d'une entreprise spécialisée était programmée et est intervenue les lundi et mardi de la semaine suivante. Un nettoyage "en profondeur" est par ailleurs prévu deux fois par an pour traiter les souillures les plus difficiles à nettoyer telles que taches d'huiles de moteurs ou encore excréments de pigeons.

BIENTÔT À CARNOT

Maintenant réaménagé, le boulevard Carnot va pouvoir de nouveau accueillir un certain nombre d'animations, que certains commerçants présents ont d'ailleurs souhaité plus nombreuses. *« Le marché du mercredi va reprendre sur la boulevard Carnot dans le courant du mois de septembre »* annonce Jeannot Menfi. La circulation automobile sera totalement fermée sur Carnot durant cette matinée grâce à des bornes rétractables. Une mesure qui assurera une meilleure sécurité des piétons.

Toujours au boulevard Carnot, la circulation sera également coupée le samedi 29 septembre à l'occasion de la foire agricole de la Saint-Michel. *« Notre souhait est de vous associer le plus possible à cette journée et de voir avec vous comment vous pourrez en tirer le meilleurs bénéfice »* souligne Philippe Pintore. La nouvelle configuration du boulevard va notamment permettre de changer l'orientation des stands des exposants qui seront désormais orientés face aux commerces. Les commerçants pourront en outre installer leur propre stand devant leur boutique grâce à la plus grande largeur des trottoirs. D'ici là, le boulevard Carnot refait à neuf sera inauguré le samedi 22 septembre à 18h30.

S.C.

Stationnement gratuit une heure

Le boulevard Carnot est maintenant devenu une zone bleue depuis le 4 septembre. Concrètement, un automobiliste souhaitant stationner doit se munir d'un ticket de stationnement en se rendant à l'une des bornes prévues à cet effet. Il doit indiquer les 4 premiers numéros d'immatriculation de son véhicule, et la machine lui remet gratuitement le précieux sésame à poser en évidence sur son tableau de bord. Ce stationnement gratuit est valable une heure au-delà de laquelle le véhicule doit partir sous peine de contravention. Cette mesure s'applique tous les jours, hors dimanche et jours fériés, de 8h30 à 18h30. Pour un stationnement dépassant une heure, de nombreux parkings gratuits sont disponibles à proximité du cours.

Logement : les projets avancent

Rencontre par les élus des habitants de Notre-Dame pour faire le point sur le vaste chantier de rénovation du quartier, signature du bail permettant la construction de 97 logements sociaux au Pesquier, début de la construction d'une résidence étudiants à Valabre, le logement constitue bien une priorité aujourd'hui à Gardanne.

Rencontre des habitants du quartier Notre-Dame avec les élus et les représentants d'Érilia.
Photo : C. Pirozzelli

Le mardi 10 juillet en fin d'après-midi, Roger Meï accompagné de ses adjoints Yveline Primo, Jeannot Menfi et Mustapha el Miri était présent au Logis Notre-Dame pour constater l'avancement des travaux de rénovation du quartier et rencontrer ses habitants. La visite était conduite par Paul Barlatier, directeur adjoint d'Erilia, le bailleur social propriétaire des 410 logements qui constituent cette résidence et par les architectes et entreprises en charge du chantier. Des travaux qui concernent aussi bien les aménagements intérieurs qu'extérieurs, avec notamment un important volet touchant à l'isolation et à la suppression d'infiltrations d'eau. Une action qui couplée avec le remplacement des chaudières permettra aux habitants de faire des économies sur leur facture énergétique. Cette visite a permis aux résidents de faire part de problèmes particuliers et de poser des questions à propos des différences de travaux effectués suivant qu'il s'agisse de logements collectifs, semi-collectifs ou individuels.

A l'issue de la visite, Roger Meï s'est déclaré *« satisfait de la conduite des travaux. Les habitants rencontrés ont globalement salué le sérieux du travail effectué et la qualité de cette rénovation. »*

LOGEMENTS HLM "HAUTE QUALITÉ"

Quelques jours avant, le 22 juin, était signée en mairie le bail entre la Ville de Gardanne et la Logirem, chargée de construire au Pesquier une centaine de logements de type HLM du T2 au T5. Les Roseaux de Cézanne seront composés de deux bâtiments pour un total de 6700 m2 habitables sur un terrain de 1,6 hectare mis à disposition par la Ville pour l'euro symbolique. D'autre part, la Ville reversera à la Logirem 1,6 million d'euros provenant du Fonds d'aménagement urbain (la taxe que paient les communes qui ne respectent pas la loi SRU sur les logements sociaux). Le montant total du projet s'élève à 14 millions d'euros. *« Faites un beau programme, il faut que ces logements soient de grande qualité »*, a rappelé Roger Meï aux responsables Logirem qui ont affirmé que *« Les Roseaux de Cézanne auront la certification "Très haute performance énergétique" (THPE) notamment grâce au système de chauffage au bois. Ça répond à votre volonté de réduire au maximum les charges des locataires. »* Le chantier va démarrer en septembre, pour une durée de deux ans environ. *« On va continuer la construction de logements sur Gardanne, ajoute Roger Meï. Quand un promoteur privé construit, on impose qu'un tiers des logements soient en location dans le cadre du Prêt locatif social (PLS). Dans la vieille ville, quand des appartements sont vendus et présentent un intérêt pour la collectivité, on préempte. »* Ce que confirme Jeannot Menfi, adjoint au logement, en rappelant qu'*« il faudra être vigilants pour les logements qui vont se libérer dans la vieille-ville. Il faut éviter les situations de suroccupation ».*

S.C., B.C.

Les Roseaux de Cézanne bientôt réalisés au Pesquier.
Photo : C. Pirozzelli

Petits gestes grands effets

Chaque famille gardannaise va prochainement recevoir dans sa boîte aux lettres un courrier contenant une lettre et un sac cabas. La commune s'est en effet associée avec certains commerçants pour lutter contre la prolifération des sacs plastiques jetables, source non négligeable de pollution.

Chaque année en France, ce sont quelques 15 milliards de sacs de caisse non biodégradables en plastique qui sont distribués dans les commerces lorsque nous faisons nos courses. Cela représente environ 2 kg par an et par habitant. Un tel sac met 400 ans pour se dégrader à l'air libre et 1200 ans lorsqu'il est immergé, si bien qu'actuellement 120 millions de sacs plastiques polluent les côtes françaises chaque année ! Les brûler n'est pas non plus une solution puisque leur combustion dégage des substances toxiques telle la dioxine. Une catastrophe écologique, mais aussi un lourd impact économique au vu du coût de "traitement" de ces déchets, comme par exemple les 40 tonnes annuelles de déchets que représentent les sacs plastiques pour une ville comme Gardanne.

Des sacs en fécule de pommes de terre

En 2010, les sacs non biodégradables deviendront hors la loi en France. D'ici là, d'autres solutions sont possibles, et la commune, dans le cadre de sa Charte pour l'environnement 2007-2013, a souhaité prendre le problème à bras le corps en s'associant avec des commerçants de la ville. En première ligne, la grande distribution, mais aussi les commerces du secteur alimentaire. Cette action est directement liée à l'engagement de la ville qui vise à « favoriser les achats et comportements citoyens ». En l'espèce, il s'agit de réduire à la source les déchets polluants tels que les sachets plastiques non biodégradables en polyéthylène.

La ville va donc distribuer 2 cabas par famille pour pouvoir faire les courses. Ils devraient pallier la disparition des sacs jetables dans certains commerces. Chaque foyer va recevoir rapidement le premier dans le courant de ce mois. La distribution du second caba interviendra ultérieurement.

Autre solution possible pour certains commerces ne pouvant totalement cesser la distribution de sacs jetables, l'adoption de sacs biodégradables réalisés à partir de fécule de pomme de terre ou de maïs. Une possibilité déjà utilisée par la municipalité dans le centre ville pour la distribution de sacs poubelles.

Principal frein à leur développement, un coût d'achat actuellement six à sept fois plus important. Les services municipaux mènent une réflexion sur la possibilité de réduire, au moins partiellement ce surcoût, par exemple par le biais d'un regroupement des achats par les commerçants. Pour l'heure, les commerces participant à l'opération pourront s'ils le souhaitent apposer sur leur devanture une autocollant fourni par la ville et signalant leur implication dans le projet.

Toutefois, au-delà des actions menées par les commerces et les collectivités, l'abandon des sacs plastiques non biodégradables, à terme inévitable, passe aussi et avant tout par la volonté de tous d'agir au quotidien pour l'environnement.

S.C.

Ce sac prochainement dans votre boîte aux lettres.

Photo : C. Pirozzelli

Mélissa : princesse du R'n'B

Révélée notamment grâce à un titre phare présent sur la bande son originale du film "Taxi4", Mélissa jeune gardannaise habitant à Biver est une chanteuse de hip-hop/R'n'B qui joue aujourd'hui dans la cour des grands ! Elle vient de sortir son premier album intitulé « Avec tout mon amour »

Certains d'entre vous auront peut-être remarqué cette jeune artiste gardannaise de 22 ans, habitant Biver, et répondant au doux prénom de Mélissa, qui est également son nom de scène. En effet, suite à la sortie de son premier album *« Avec tout mon amour »*, Mélissa a connu un été très « show » avec une participation au NRJ Music Tour au Stade Vélodrome fin juin en compagnie d'Amel Bent, Diam's, David Guetta, une apparition à Fort Boyard au mois d'août, et une présence cet été de plus en plus forte sur les ondes radiophoniques. Le hip-hop, la soul et le R'n'B se conjuguent désormais clairement au féminin, côté Usa avec Beyonce et autres consoeurs et côté frenchies avec Leslie, Diam's... et Mélissa entend bien y apporter sa touche avec son joli timbre de voix. *« J'avais 14 ans, se souvient Mélissa lorsque j'ai participé en 2000 à Graine de Star. C'est ma sœur Sarah qui leur avait envoyé une cassette »*. Une émisssion où elle arrive en finale avec une certaine Emma Daumas et un garçon dont on n'a plus entendu parler. *« Depuis l'âge de 10 ans, je prends des cours de chant et de danse. J'ai suivi des études de coiffure et commencé à travailler chez ma cousine, tout en consacrant mes week-ends et mes vacances à la musique. C'est elle qui a parlé de moi à un de ses clients producteur de disque »*.

BIENTÔT SUR SCÈNE ?

Ainsi, elle rencontre Tefa et Masta de Kilomaître production, réalisateurs entre autres des derniers albums de Diam's, Sinik... Conquis par sa personnalité et son potentiel artistique, Tefa et Masta, alors qu'ils sont en plein travail sur l'album de Diam's, lui proposent de réaliser son premier album et de le co-produire avec *Music art production*, studio et label situés à Aubagne. Une réalisation qui prendra trois ans de production entre conception de maquette à Aubagne et prises de son sur Paris. Le résultat : un album R'n'B de belle facture aux productions très travaillées, où l'on retrouve une liste impressionnante de *featurings* avec la présence à ses côtés de grands noms comme Akhénaton, Soprano,Khaled... Akhénaton illustre par le mythique sample des *Bad Boys de Marseille* le morceau *Avec tout mon amour* tout en posant sa voix aux côtés de Mélissa. Soprano, lui, est présent sur le morceau *Jour de pluie* et Féfé des Saïan Supa Crew sur *Pose pas de questions*. Mélissa chante en duo avec Khaled, le célèbre chanteur de raï sur *Benthi*, titre également présent sur l'album. Un titre qui a fait l'objet d'un vidéo clip où Khaled joue un père inquiet de voir sa fille amoureuse, vouloir quitter le domicile familial et gagner son indépendance. Avec son timbre de voix assez haut et fébrile, Mélissa rappelle quelque peu Leslie mais possède aussi son propre style, un savant mélange de R'n'B et de hip hop. On attend désormais de rencontrer la jeune gardannaise sur scène !

Dans les bacs :
Mélissa *Avec tout mon amour* (Up music / Warner)

Loïc Taniou

L'école ouvre à 7h20

Depuis février dernier, la garderie du matin a été mise en place dans les cinq groupes scolaires (maternelle et primaire) de la ville. Une trentaine d'enfants de 3 à 10 ans ont utilisé ce nouveau service et ont été accueillis à partir de 7h20.

Comment faire, quand on commence à travailler à huit heures du matin et qu'il faut parfois faire trente kilomètres, pour laisser ses enfants à l'école, sachant que celle-ci n'ouvre qu'à 8h20 ? Système débrouille. Grands parents, voisins, assistante maternelle... Les solutions ne manquent pas, mais elles sont plus ou moins pratiques et plus ou moins onéreuses. Et surtout, elles contraignent souvent les enfants à faire un déplacement supplémentaire avant l'école. C'est pour cela que la municipalité a décidé de mettre en place la garderie du matin le 5 février dernier.

Dans le hall de l'école maternelle Elsa-Triolet, la maman de Mélissa embrasse sa fille et confie : *« sans la garderie du matin, il nous faudrait une nounou. Je commence à travailler à 8 heures à la zone des Milles. »* Angélique est là pour les accueillir. Elle les connaît bien, puisqu'elle intervient aussi pour la garderie du soir. Après quelques figures de gymnastique, histoire de s'étirer un peu, Eloïse, 9 ans, parle de son emploi du temps : *« je me lève à six heures, je déjeune, je m'habille, je me lave les dents. Mon père travaille dans les ascenseurs, ma mère à l'hôpital. »* Sa petite sœur Lilou, 4 ans, explique *« quand je suis fatiguée, je me repose sur le canapé. Des fois, je joue avec les poufs. J'aime bien la garderie. »* Mathilda, 8 ans, confirme : *« Avant, le matin, j'allais chez ma nounou. Mais la garderie, c'est bien, il y a des copines, on fait des jeux. »*

Études surveillées renforcées

« L'accueil est différent de celui du soir, explique Marie-Ange Chappe, rensponsable du service enfance. Les enfants ont besoin d'être tranquilles, de commencer la journée en douceur. On leur fait faire des petits jeux calmes, du coloriage. » « La demande est partie des parents, notamment de Biver, explique Grégory Calemme, adjoint au maire chargé du scolaire. A cause de la crise du logement, beaucoup partent travailler à Aix ou à Marseille, plus loin parfois. Notre objectif, c'était de leur faciliter la vie. Le service est payant, mais à un tarif abordable, et le personnel est qualifié. Entre février et juin, ce sont en moyenne, chaque jour, une trentaine d'enfants qui ont été accueillis dans les cinq groupes scolaires de la ville. C'est assez peu compte tenu de la demande exprimée par les parents, mais cela s'explique : ce service a été lancé en cours d'année, alors que les parents qui travaillent avaient déjà un mode de garde le matin. En tout cas, pour la rentrée 2007, les demandes d'inscription augmentent. »

Pour cette rentrée, outre l'extension de la garderie du matin, ce sont les études surveillées qui vont être mises en place dès septembre pour les CE2, CM1 et CM2, encadrées par des enseignants volontaires ou des vacataires, à raison d'un adulte pour 15 enfants. Et en janvier 2008, ce service sera ouvert aux CP et aux CE1. D'autre part, toujours dès la rentrée, plusieurs associations interviennent durant le temps cantine : l'Olympic Gym, la Ludothèque, Art'felus ou encore Cinéodrome. Et le dispositif Coup de Pouce (accompagnement scolaire pour les CP) concernera 15 enfants à Château-Pitty, Prévert, Cézanne et Mistral.

B.C.

Un accueil chaleureux pour bien commencer la journée
Photo : C. Pirozzelli

La centrale prépare 2008

Tous les dix ans, la turbine de la tranche 5 (600 MW) de la centrale thermique est démontée pièce par pièce pour une révision générale. Une opération étalée sur huit semaines au printemps dernier. Par ailleurs, les travaux de désulfuration s'achèveront en novembre.

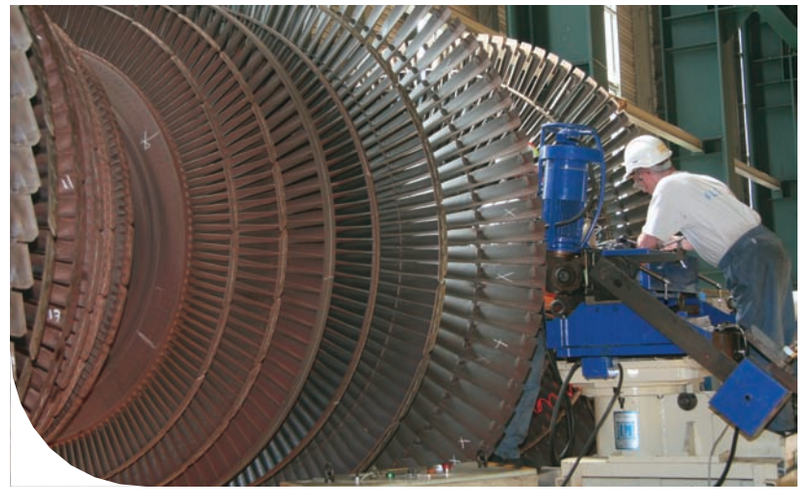

Contrôle des ailettes des éléments du rotor basse pression.
Photo : C. Pirozzelli

C'est un peu comme la révision d'une automobile, sauf que tout est à une autre échelle. La turbine de la tranche 5 de la centrale thermique, mise en service en 1984, doit être vérifiée intégralement tous les dix ans environ. Pas une mince affaire pour un monstre de 80 tonnes capable de pousser des pointes à 3000 tours par minute sous une température de 550°C. *« Le principe est de transformer de la vapeur en énergie cinétique, c'est-à-dire en vitesse, puis en énergie mécanique qui va entraîner l'alternateur et produire l'électricité »*, explique Bernard Martres, directeur de la centrale. Si l'espérance de vie d'une turbine est d'environ 40 ans, il convient de vérifier régulièrement l'état des pièces, notamment les ailettes et les vis. C'est la société Alstom qui est chargée de la maintenance, avec environ 70 mécaniciens sur le site.

Le nouveau système de dénitrification.
Photo : C. Pirozzelli

Opérationnel en décembre

L'autre gros chantier en cours, et qui a nécessité également l'arrêt de la tranche 5, c'est la désulfuration et la dénitrification des fumées. Un chantier engagé en 2005 pour un montant total de 81 millions d'euros, avec pour objectif de répondre aux normes européennes concernant les rejets dans l'atmosphère d'oxydes d'azote et de soufre. Des normes applicables au 1er janvier 2008. Le principe est le suivant : injecter de l'ammoniaque dans les fumées pour piéger l'oxyde d'azote, et procéder à un lavage humide au lait de chaux pour transformer la soude en gypse. La température des fumées rejetées sera ainsi abaissée de 130°C à 50°C, les rejets de dioxyde d'azote réduits de moitié et ceux d'oxyde de soufre diminués de trois quarts.

Depuis le 23 juillet, et jusqu'en novembre, des essais sont en cours. Les premiers ont d'ailleurs généré des nuisances sonores qui devraient être pris en compte. Une réunion regroupant l'entreprise, les riverains, la Ville, les associations et la DRIRE sera organisée le 14 septembre. Et si tout va bien, les nouveaux équipements de dépollution devraient être opérationnels en décembre.

Ces chantiers ont nécessité la présence, au total, de près de 850 sous-traitants sur le site, venus de toute l'Europe : belges, roumains, espagnols, portugais, polonais, italiens... une vraie tour de Babel nécessitant la présence permanente d'interprètes pour transmettre les consignes et faire respecter les normes de sécurité.

Quant au futur groupe 6 de 400 MW à cycle combiné gaz, sa construction est conditionnée à des autorisations de la DRIRE et des communes de Cabriès et de Bouc-Bel-Air pour le passage des réseaux. *« Une décision devrait être prise mi-2008, explique Karine Leprêtre, d'Endesa France. L'objectif est que cette tranche soit opérationnelle en 2011. »* L'éventuelle prise de contrôle d'Endesa France par l'Allemand E.on, dont on a reparlé cet été, ne devrait pas remettre en cause le plan industriel de 1,3 milliard d'euros lancé par Endesa en 2004.

B.C.

Vieillir, tout en gardant **la forme**

Puisque nos retraités ont de plus en plus la forme, la municipalité est bien déterminée à les aider à la garder. Le service municipal des sports et le Centre d'action sociale ont mis en place des cours d'aquagym cet été ainsi que d'autres activités qui ne tarderont pas à démarrer.

Une soixantaine de retraités ont suivi les cours d'aquagym cet été.
Photo : C. Pirozzelli

A 65 ans, Rejane fait partie des plus jeunes gymnastes aquatiques, la plus âgée ayant 87 printemps ! Pour elle, comme pour beaucoup d'autres, la gymnastique dans l'eau est un bienfait inégalable. *« Au début, il y avait un seul cours, le matin, puis deux et enfin trois ont été mis en place à la piscine, dans les deux bassins. Nous sommes une soixantaine de retraités, hommes et femmes confondus à bénéficier gratuitement de ces séances. Dans l'eau, on ne sent plus les douleurs, on se sent légers et ça nous fait un bien fou, même si en sortant, la bonne fatigue se fait un peu ressentir. »*

Comme l'expliquent Georges Pazzaglini adjoint au social et Lucien Moraldo, adjoint au sport, *« ces dernières années, nous avons essayé de réfléchir sur différentes actions en direction du public retraité afin de prévenir les conséquences du vieillissement. Nous nous sommes rendus compte que l'activité physique, même si la personne n'en a jamais pratiqué, n'apportait que du positif au niveau physique mais aussi sur l'état d'esprit, entraînant ainsi un recul de l'entrée de ces personnes dans la dépendance, comme le montrent de nombreuses études. »* L'objectif de ces séances aquatiques était également de faire en sorte que le public plus âgé s'approprie la piscine et fasse la démarche de la découvrir et de l'apprécier. Au vu du succès remporté cette année par ces cours d'aquagym, et les maîtres nageurs y sont pour beaucoup, l'expérience devrait se poursuivre l'été prochain. En attendant, pas question de rester sans bouger, les animateurs sportifs ont des activités à proposer dès le mois de septembre...

Marche, danse, relaxation, gym

D'ici quelques jours, le CCAS et le service des sports vont informer les retraités des activités physiques qui vont prochainement voir le jour. Des sorties marche encadrées par des professionnels sont d'ores et déjà programmées.

« On se sent légers… »
Photo : C. Pirozzelli

Une réflexion est également en cours sur de la danse de salon, de la relaxation ou encore du yoga et de la gymnastique douce. *« Au départ, expliquent Georges Felouzis directeur du CCAS et Dominique Guéret responsable du service municipal des sports, nous ferons de petits parcours de marche à pied, puis nous évoluerons sur de petites randonnées en pleine nature, l'idée de faire plusieurs groupes n'est pas à exclure. Le but de ces activités est aussi de développer l'équilibre, la motricité, le renforcement de la masse musculaire et articulaire, de travailler sur la connaissance du corps, sur l'apparence. »*

Deux autres rendez-vous sont à noter pour le mois d'octobre. A l'occasion de la semaine bleue, une journée d'information sur les bienfaits de l'activité physique est programmée. Le lundi 29 octobre, en collaboration avec le CLSPD, une animation sur le thème "Les seniors au volant" est prévue. Les renseignements pratiques concernant ces deux temps forts vous seront communiqués ultérieurement.

Pour toute question ou pour en savoir un peu plus, contactez le CCAS au 04 42 65 79 10.

C.N.

POUR JOINDRE LA MAIRIE TÉL. AU 04 42 51 79 00

Vos élus **vous reçoivent**

- ***Yveline Primo,*** 1ère adjointe, déléguée au personnel et à la sécurité sur RdV en mairie, le jeudi matin de 9h à 12h mairie annexe de Biver
- ***Michelle Aznif,*** adjointe, déléguée aux finances et à la santé sur RdV en mairie.
- ***Bernard Bastide,*** adjoint, délégué à l'environnement sur RdV en mairie.
- ***Jeannot Menfi,*** adjoint, délégué aux travaux, logement, cimetière,vieille-ville. Travaux et vieille-ville : jeudi de 11h à 12h en mairie sur RdV. Logement : un mercredi sur deux sur RdV en mairie. Cimetière : lundi de 9h à 10h, jeudi de 14h à 15h
- ***Mustapha El Miri,*** adjoint, délégué à la culture sur RdV en mairie.
- ***Georges Pazzaglini,*** adjoint, délégué au social samedi matin sur RdV en mairie
- ***Grégory Calemme,*** adjoint, délégué au scolaire sur RdV en mairie.
- ***Lucien Moraldo,*** adjoint, délégué aux sports, jeudi de14h à 16h sur RdV au service des sports - bât Bontemps.
- ***Jean-Paul Peltier,*** adjoint, délégué à l'urbanisme et aux transports, le mercredi après-midi sur RdV aux services techniques.
- ***Patricia Marcolini,*** adjointe, déléguée à la vie associative/animation, les mardis, jeudis et vedredis après-midi sur RdV en mairie

RDV avec un conseiller municipal, Tél. 04 42 51 79 15

Max Pierazzi : Régie de l'eau
Maryse Blangero : Insertion des handicapés, perm. le vendredi de 10h à 11h en mairie
Gilbert Payan : Jeunesse
Jeanine Privat : jeunesse, animations de quartier
Marie-José Galle : Petite enfance
Nathalie Nerini : Formation, insertion.
Eve Cloué : Cinéma
Guy Pinet : Dév. sports loisirs
Sylvie Batin : Équipements d'éducation artistique
Nora Belkheir : liaison intergénération, 3e âge
Philippe Pintore : Dév. économique, agriculture et risques majeurs
Clara Gilloux : Lecture publique

SPORTS

BIVER SPORTS

Les entraînements ont repris pour les équipes de jeunes au Biver Sports sur les stades Curet et Seropian, de l'école de football aux 18 ans en passant par les poussins, les benjamins, les 13 ans, les 15 ans et les gardiens de buts. Par ailleurs, le club recherche des dirigeants. Si vous êtes intéressé, des permanences ont lieu du lundi au vendredi de 9h à 12h et de 14h à 18h au siège, place Roger-Bossa à Biver. Tel 04 42 58 46 71.

GARDANNE HANDBALL

Le GHB organise le dimanche 9 septembre son tournoi de rentrée des seniors garçons toute la journée, phases finales au COSEC du Pesquier.
Le club tient des permanences pour les inscriptions les mardi 11 et 18 septembre de 18h à 20h, les mercredis 12 et 19 septembre de 16h à 20h et les jeudis 13 et 20 septembre de 18h à 20h au siège, 161 avenue Léo-Lagrange. Tél 04 42 51 47 83.

TENNIS CLUB

Le Tennis Club Gardanne propose une journée de découverte du tennis le samedi 8 septembre sur les cours de Fontvenelle. Tel 04 42 58 22 28.

GROUPE GARDANNE ACTIONS

Brigitte de Feligonde et Guy Goulin : vos problèmes nous concernent. Vous pouvez nous rencontrer, sur rendez-vous, au Cabinet parlementaire de Richard Mallié,
20 avenue Jules-Ferry 13120 Gardanne
Tél. 04 42 65 44 44 Fax. 04 42 65 44 48

groupe Gardanne Actions

ÉTAT-CIVIL

NAISSANCES

VALDES Sharon, VALDES James, PARAN Amandine, CORONADO Laureen, SANCHEZ Christina, ARAB Amina, LE MARTELOT Yohan, MOHAMMEDI Syrina, BIGLIA - SERNA Yohan, RéGNIER Kelly, BOUDAS Paul, RIMONDI Lorenzo, OLIVERO Cloé, OTMANE Halima, WASSOUF - MARQUIS Nathan, UYKUR Ali, ARAKELIAN Alexandre, PAOLINI Noa, BUONEMANI Loris, ABDELLALI Sophia, MARIA Lola, SALLES Mélissa, CALIENDO Luna, GABELLA Marc, BIGGI Loane, CASEZ Maëva, BéNARD Louis, GUERIOUN Sarah, DUONG Jade, KONIECZKA Eléonore, MARTELOTTO Léna, BOISSONNIER - CANO Abel, DELARIVE Ethan, MANJAVASOA Jason-Nolhan, COSTAMAGNA Olivia, COUCHOT Zélie, BARRIER - CACCIATO Ornella, GUIGOU Zoé, BOREL Bélinda, MELIS Louna, WALCH Alexis

MARIAGES

MARGELLI Stéphane/ESTIENNE Virginie, COULOMB Eric/COSTANZA Chantal, LIOGIER Laurent/GILLOUX Virginie, RIVIER Jérôme/AMERIGO Christelle, BRIAND Marc/BENEDETTI Chantal, RODIEL Jean-François/LEFEVRE Caroline, ROUSSEL Guillaume/RIBERI Christelle, FARAONE Michel/BUTTIGIEG Laurence, PIERAZZI Alain/CHIARISOLI Martine, NEGRE Lionel/MONCELET Nadège, BARTOLI Yannick/REYBAUD Catherine, BOGHOIAN Lionel/FILIPPI Odile, LECOMTE Vincent/ATTANASIO Audrey, MANGEMATIN Christophe/IMBERT Anna, VILLONI Alain/CLARYSSE Catherine, TORRES José/CARPANZANO Roselyne, JOUVE Laurent/VERGONJANNE Joëlle, CAOLOVA-BOURRELLY Sylvain/ROUX Isabelle, SIMON Alexandre/COMTE Mélanie Di CROCCO Ludovic/NICOLAO Lorraine, DUCORON Romain/MORET Emilie

DÉCÈS

BULTEZ Evelyne épse DELCOURT, DELEUIL Adrienne Vve STAMM, RANCHON Jean, VIDAU Andrée Vve BOTTERO, AHAMED Zoubeir, HERVEAUX Monique, PETIT Raoul, ARINI Joseph, TARANTINO Ignazia Vve JANC, GERARDOS Michel, GERVOIS Stephen, ACHOURI Mohamed, APPOLONIA Jean-Marie, POLISANO Maria Vve DI PASQUALE, HUYARD Sylvie, DESPLAN Paulette Vve GIORDANO, SARKISSIAN Joseph, TOMAS Jean-Pierre, BEDROSSIAN Moïse, BONIFAY Danielle Vve PINTARD, CAGNOLI Eric, FORTé Hélène Vve GARCIA, PRONOST Christian, GOUËLLO Nicole, CHAOUCH Hayette, GUYON Denise Vve GARCIN, NOWAK Krystyna épse JORIO, LAUDIGNON Marie Vve GRATADOUR, De BODAS Jesusa Vve ALCANTARA, PIACENTINI Nello, PARET Félicienne Vve SILVESTRÉ, GRAS Germaine Vve ARNAUD, GEORGIADES Georgette Vve OYHENART, GIARDI Ana Vve CHARAIX, BOSCA Elie, MAZIERE Evelyne, PASCAL Philippe

Infos pratiques pour **la rentrée**

MAISON DU DROIT ET DU CITOYEN

La Maison du droit et du citoyen a réouvert le 28 août et a repris ses horaires habituels :

Mardi 9h-12h et 14h-17h,
mercredi et jeudi 9h-12h et 14h-17h30,
vendredi 9h-12h et 14h-16h

◆ JURIDIQUE

• **Conciliateur** mardi et jeudi de 9h à 12h

• **Notaire** premier mardi du mois et troisième mercredi du mois de 14h à 16h30

• **Avocat** deuxième et quatrième mercredi du mois de 9h à 12h

◆ AIDE AUX FAMILLES

• **APERS** troisième jeudi du mois de 14h à 18h et quatrième samedi de 9h à 12h

Association Famille en crise : deuxième et quatrième jeudi du mois de 9h à 12h, premier et troisième vendredi du mois de 14h30 à 18h

• **Association famille en crise**
Écoute familiale les premier, troisième et quatrième mardi du mois de 9h à 12h

médiation familiale les premier, deuxième et quatrième jeudi du mois de 9h à 12h

• **Stop violence femmes** sur RDV
Accueille, écoute et accompagne les femmes victimes de violences conjugales et familiales.

• **Défenseur des enfants** sur RDV

◆ ÉTRANGERS

• **AITE** (accueil information de tous les étrangers) : deuxième jeudi de 9h à 12h

◆ CONSOMMATION

• **UFC Que Choisir** deuxième jeudi de 9h à 12h

◆ **Ecrivain public** sur RDV

Maison du droit et du citoyen
146 avenue Mistral. Tel 04 42 12 67 15
maisondudroit@ville-gardanne.fr

INSCRIPTIONS À L'ÉCOLE D'ARTS PLASTIQUES

De 16h30 à 19h les lundi 17 et mardi 18 septembre pour les Gardannais, le mercredi 19 septembre pour les personnes extérieures à Gardanne.
Les inscriptions se font pour une année complète avec une facilité de paiement en trois fois. Le début des cours s'effectuera le lundi 24 septembre.
Depuis janvier 2007, l'école est ouverte aux enfants à partir de 7 ans.
Ecole municipale d'arts plastiques - 39, bd Carnot - Tel 04 42 51 07 99

INSCRIPTIONS À L'ÉCOLE DE MUSIQUE

Ateliers rock, guitare classique, saxophone, percussions, clarinette, initiation musicale et formation musicale :
lundi 10 septembre pour les Gardannais, 17h30 anciens élèves des cours d'instruments, 18h30 anciens élèves des cours d'initiation et de formation musicale s'inscrivant en cours d'instruments, 19h nouveaux élèves, clôture à 19h30.
Mardi 11 septembre pour les non Gardannais, 17h30 anciens élèves des cours d'instruments et d'initiation musicale, 18h nouveaux élèves, clôture à 18h30.
Ateliers flûte, accordéon, violon, piano, initiation musicale et formation musicale :
mercredi 12 septembre pour les Gardannais, 17h30 anciens élèves en cours d'instruments, 18h anciens élèves des cours d'initiation et de formation musicale s'inscrivant en cours d'instruments, 19h nouveaux élèves, clôture à 19h30.
Jeudi 13 septembre pour les non Gardannais, 17h30 pour les anciens élèves des cours d'instruments et d'initiation musicale, 18h nouveaux élèves, clôture à 18h30.
Ecole municipale de musique, 39 bd Carnot - Tél. 04 42 51 38 72

HORAIRES D'OUVERTURE DE LA MÉDIATHÈQUE

Après un aménagement des horaires d'ouverture pendant l'été, la Médiathèque a repris son activité normale et ouvre ses portes au public
le mardi de 10h à 19h, le mercredi de 10h à 17h,
le jeudi et le vendredi de 14h à 18h et le samedi de 10h à 17h.
Le prêt et l'inscription sont gratuits pour les personnes domiciliées à Gardanne, qui y travaillent ou qui y sont scolarisées.

La Médiathèque, bd Paul-Cézanne, tel 04 42 51 15 57
www.mediatheque-gardanne.fr

Conseil municipal du 5 juillet 2007

N° 1 - Approbation du compte-rendu du conseil municipal du 31 mai 2007

Unanimité

N° 1-BIS - Dénomination de la Médiathèque "Nelson Mandela"

Unanimité

N° 2 - Autoriser le Maire à exercer certaines attributions du Conseil – Délibération modificative

Unanimité

N° 3 - Aménagement du parc d'activités de Morandat – lancement de la procédure de choix d'un aménageur

Unanimité

N° 4 - Création d'une commission dans le cadre de la concession d'aménagement du parc d'activités de Morandat - Désignation des membres du conseil municipal

Unanimité

N° 5 - Révision du P.O.S – élaboration du P.L.U - débat sur le Projet d'aménagement et de développement durable

Pour : 23 ; Abstentions : 2

N° 6 ET 7 - Redressement du rôle de l'Eau et de l'Assainissement (2ème semestre 2006)

Pour : 24 ; Abstention : 1

N° 8 - Rapport annuel sur le service de l'eau et de l'assainissement

Unanimité

N° 9 - Octroi d'une subvention à l'association "Evolio" pour un chantier d'insertion

Unanimité

N° 10 - Vente de terrains communaux situés lieudit Jean de Bouc au groupe S. Perottino / Caisse d'épargne

Pour : 24 ; Abstention : 1

N° 11 - Acquisition d'un centre de vacances situé sur la commune de Bandol – propriété de Charbonnages de France

Pour : 23 ; Abstentions : 2

N° 12 À 14 - Acquisition d'un terrain, de parcelles lieudit Jean de Bouc propriété d'Endesa France, d'emprise de terrain lieudit le Pesquier

Unanimité

N° 15 - Extension des locaux de l'Entente interdépartementale et le dépôt du permis de construire

Unanimité

N° 16 ET 17 - Demande de subventions auprès du Conseil général, du Conseil régional, de l'Etat et de l'Europe pour l'acquisition d'un centre de vacances situé sur la commune de Bandol, auprès du Conseil régional pour une étude de projet de développement touristique sur le site d'Ailefroide

Pour : 23 ; Abstentions: 2

N° 18 - Signature de marché pour la location et la maintenance du parc de photocopieurs

Unanimité

N° 19 ET 20 - Approbation du rapport annuel des mandataires de la collectivité administrateurs de la Semag et de celui du centre de stockage des déchets ultimes de Malespine (exercice 2006)

Unanimité

N° 21 ET 22 - Compte-rendu financier de la concession d'aménagement de l'aménagements urbains du centre ancien (OPAH) et de la concession d'aménagement de l'extension de la zone industrielle Avon – Année 2006

Unanimité

N° 23 - Modification de la demande de subvention de la ville dans le cadre du Contrat Départemental de Développement et d'Aménagement

Unanimité

N° 24 - Signature de marché pour la création de courts de tennis

Unanimité

N° 25 - Demande de subventions auprès de la Fédération Française de Football, du Conseil régional, du Conseil général et de l'Etat pour la mise en conformité du stade Victor Savine

Unanimité

N° 26 - Subvention exceptionnelle à l'A.S.G

Unanimité (M. Bastide ne participe pas au vote)

N° 27 À 29 - Signature d'avenant au marché Assurance Ville: "Assurance dommages aux biens", "Assurance automobiles flotte et mission" et "Assurance responsabilité civile"

Unanimité

N° 30 - Affiliation de la commune au Centre de remboursement du chèque emploi service universel

Unanimité

N° 31 À 34 - Création de postes catégorie B de journalistes, l'un chargé de la rédaction du journal Energies et du suivi Internet, l'autre chargé de la rédaction du journal Energies et des relations presse et communication extérieure, d'un poste de catégorie A, responsable de la formation et d'un poste d'Ingénieur Territorial

Pour : 23 ; Abstentions : 2

petites annonces

Les petites annonces sont gratuites et réservées aux Gardannais. Envoyez un texte court et précis, vingt mots maximum. Il sera publié dans les 3 semaines suivantes. Indiquez vos nom et adresse, à défaut, l'annonce ne sera pas publiée. Seul le numéro de téléphone sera publié.

Service Communication
273, avenue Léo-Lagrange - 13120 Gardanne

SOLIDARITÉ

Recherche personne habitant Gardanne ou alentours pour **covoiturage** vers la Ciotat à partir du 1 octobre du lundi au vendredi
Tél. 06 10 27 77 75

DIVERS

Vds **billets Eurodisney** pour 2 jours valables du 27/08 au 14/10/07 pour 2 adultes + 1 enfant, entrées dans les 2 parcs valeur 290 € cédé 150 €
Tél. 06 98 19 45 03

Cherche galerie vélo pour haillon arrière Tél. 04 42 51 00 07

Donne terre bonne qualité, environ 10 m3, facile d'accès
Tél. 06 22 32 26 74 (ap 19 h)

Vds **poussette 3 roues** Red Castie Sport + siège auto gr. 0 + sac à langer + chancelière etc. quasi neufs 150 €
Tél. 06 21 60 26 58

Vds **piscine** autoportante neuve 4,57 m avec pompe 50 € + lit bb couleur merisier état neuf, rabattable avec tiroir 100 € + parc bb neuf 40 €
Tél. 06 09 61 62 98

Vds **wc broyeur** neuf 100 € + chaise en rotin 20 €
Tél. 06 26 48 63 55

Vds **salon rustique** 2 fauteuils état neuf + divan lit 500 € à déb
Tél. 04 42 58 05 17

Vds **vélo appartement** Cardio Training C. Domyos VM440 très peu servi cédé 80 € Tél. 04 42 51 24 72

Vds **cuve à mazout** 500 litres TBE 70 € Tél. 06 13 85 52 27

Vds **vélo appartement** Cardio Training Décathlon VM440 état neuf 80 € + VTT femme 50 €
Tél. 06 21 05 15 07

Vds **remorque voiture** 11x97x36, 50 € + chaîne Thomson 5 CD, radio, dble cass. 2 baffes 50 € + tourne disque an 60, 50 € + divers
Tél. 04 42 65 83 13 ou 06 20 69 01 10

Vds **chambre** de jeune fille en chêne massif TBE + 2 moustiquaires 120x120 cadre alu 100 € les 2 + carrelage pour extérieur prix à déb
Tél. 04 42 58 01 79

Vds **ventilateur** sur pied 15 € + imperméable de randonnée 10 € + 6 éléments de cuisine blanc 50 € + chaussures de randonnée p. 38, 80 € + table cuisine 5 €
Tél. 06 27 52 64 27

Vds **chambre** complète 2 pers, lit, pont, sommier, armoire 3 ptes, commode 450 € + 2 tables de chevet 50 € + canapé clic-clac 3 pl 150 €
Tél. 06 20 34 10 67

Vds meuble **vitrine** en verre 45 € + sommier lattes et cadre lit 2 pers en merisier 50 € + table basse pieds de vigne 60 € + table cuisine formica et 3 chaises pliantes 20 €
Tél. 06 24 86 73 89

Vds **meuble sdb** en colonne couleur blanc boutons bleu, tiroir, 3 ptes et glace 30 € + meuble cuisine 6 ptes, 2 tiroirs blanc liseré marron 40 € + cuisinière à gaz avec accessoires 80 €+ meubles salon vieux rose bahut, table ronde, 6 chaises, meuble TV Tél. 06 19 24 25 18

Vds **vélo Solex** BEG 80 € + lit évolutif enfant TBE bois massif teinté miel, sommier lattes, 2 matelas en bultex anti acariens 150 € + poussette Gracco bleue 30 €
Tél. 04 42 51 77 71 ou 06 77 16 15 54

Vds **vêtements** bb garçon saison automne-hiver TBE 2 € pièce
Tél. 06 09 61 62 98

Vds canapé **clic-clac** 60 € + canapé d'angle convertible en tissu 110 € Tél. 06 13 06 51 34

Donne gentil **petit chien** Pinscher nain 3 ans, 3 kg, couleur sable bon gardien à personne y prenant soin
Tél. 04 42 51 05 52

Vds **lit 1 personne** + armoire + bureau avec surmeuble 150 € + canapé et fauteuil 120 €
Tél. 04 42 51 36 29

Vds **meuble TV** Louis Philippe H 0,94m, L 0,89 m, P 0,48 m acheté chez Ghazarian cédé 100 €
Tél. 04 42 51 04 33

Vds **cuisine** en chêne 9 éléments, 7 tiroirs 500 € + cheminée avec récupérateur de chaleur 300 €
Tél. 06 20 15 73 32

Donne bébé **hamster** russe née le 17/07 Tél. 04 42 51 07 19

Vds **meuble informatique** couleur hêtre TBE H 1m62, L 85 cm, P 53 cm, 30 € + tente 4 pers neuve Décathlon 30 € Tél. 04 42 65 89 48

Vds **armoire** à rideaux haute 4 étagères, fermeture à clés, couleur anthracite et bois H 198, L 120, P 45, TBE Tél. 06 20 35 00 79

Vds **mini lave vaisselle** 12 couverts TBE 70 € Tél. 06 11 94 14 18

Vds **barrière de piscine** souple verte neuve, 7 élèments de 2 m + 2 de 1 m soit 16 m, H 1,22 m, 300 € Tél. 04 42 50 86 07

Vds **évier** 2 cuves tout équipé(robinet mitigeur, bondes, siphon) couleur marron TBE 55 € +rameur "Care" compteur, pulsations cardiaque + totaliseur temps de travail, état neuf 160 € Tél. 04 42 65 84 24

Vds **armoirette** en merisier BE H 1,70 - L 1,20 - P 0,35, 5 étagères 250 €
Tél. 06 10 90 35 37

Vds **lit et literie** 1 place neuf, pour enfant jusqu'à 16 ans, 80 €
Tél. 04 42 51 06 89

Vds **climatiseur** déshumidificateur mobile, 2 vitesses + minuterie + télécommande, servi 3 jours, acheté en 2006 450 € cédé 300 €
Tél. 06 18 90 88 64

Vds **lit en 90**, métal vert bronze, sommier + matelas 100 €
Tél. 06 03 59 56 23

VÉHICULES

Vds **Scooter X9** Evolution, noir, an 05, 5300 km, 3100 € Tél. 06 10 26 67 56

Vds **Renault Clio** 1,2 l, an 91, 166000 km, essence avec alarme 800 €
Tél. 04 42 65 87 77 ou 06 25 97 48 44

Vds **caravane** pliante en dur Europli la Bohème, 3/4 places BE auvent, rétro, stabilisateur, 1300 € + 2 feux arrière Renault Clio phase 2, état neuf 60 € Tél. 04 42 58 18 50

Vds **Renault Espace** GD Angle 7 places an 96, 7 ch, 2.1L, 220000 km TBE ct ok 5200 € + coffre de toit Thule Ocean 200 gris, 450 L serrure centralisée état neuf 280 €
Tél. 06 19 64 29 35

Vds **Clio III** 1,5 L DCI 105 cv, mod 2006, 47000 km ttes options jantes alu, pneus neufs 12000 €
Tél. 06 37 43 41 29 (HR)

Vds **scooter** 125 cc Malaguti Madison an 01, 6900 km, 1800 € à déb
Tél. 06 12 35 54 16

Vds **Megane II**, 1,9 DCI 120 an 09/2004, 80000 km TBE D.A 12500 €
Tél. 04 42 58 43 22 (HB)

Vds **Opel Corsa** an 98 ct ok TBE vitres élec, semi-assistée, 2900 €
Tél. 06 86 37 60 15

Vds **Volkswagen Polo** série Match 65 cv, 5 ptes, an 2005, essence, 22000 km, clim, noire, autoradio CD, 8800 €
Tél. 04 42 65 88 75 ou 06 66 90 40 25

Vds Renault nouveau **Scénic** 1.9 DCI 120 cv confort expression, vert métal, an 2003, ttes options, ct ok 10300 € Tél. 06 09 56 83 32 ou 06 23 01 05 63

Vds **Renault Mégane RXE** 1.6i 16 V année 2000 ttes options 100000 km TBEG + barres de toit + attelage 5500 € Tél. 06 22 25 09 43

Vds **Fiat Brava** 16 wie ct ok, 4 pneus neufs, clim, 67000 km, excellent état mécanique et général 3500 € Tél. 044 42 51 04 70 ou 06 25 59 03 88

Vds **mini Quad** 50, an 2007 très peu servi état neuf 200 €
Tél. 06 24 65 11 53

Vds **Quad 70**, an oct 2006, garantie jusqu'à oct 07 facture en main 500 € à déb Tél. 06 26 56 75 46

Vds **Saxo** clim diesel an 97 ct ok 120000 km, 5 ptes, dir ass, 1-5 L 3500 € Tél. 06 18 90 88 64

Vds Moto **BMW** RS 100 couleur rouge bordeaux an 98 ABS, amortisseurs Holins Racing, sacoche TBE 4000 € Tél. 06 13 61 20 80

Vds grand **Scenic** 1,9 DCI 7 places, lux privilège + GPS 2004, 14000 € Tél. 06 66 93 42 38

Vds Fiat **Brava** 16 wie, pneus neufs, ct ok, clim, 67000 km, TBE mécanique et général 3500 €
Tél. 06 25 59 03 88 ou 04 42 51 04 70

Vds **106** kid an 95 ess. 5 ptes, 151000 km alarme coupe circuit, BEG, entretien régulier à saisir 2000 € à déb Tél. 06 69 47 78 30

Vds **Renault 21** blanche moteur diesel modèle TD ct ok 214000 km, an 89, attelage + galerie 1200 € à déb
Tél. 06 19 98 16 70

Vds **Mercédes** an 95 classe C TBE 283000 km, 4000 € à déb
Tél. 06 17 02 85 70

Vds **Dirt Bike** 110 cc BEG 300 €
Tél. 06 33 19 81 83

Vds **Caravane** pliante en dur la bohème europli 3/4 places BEG peu servie, rétro, stabilisateur, 1200 €
Tél. 04 42 58 18 50

Vds **Peugeot 306** blanche 4 ptes ct ok an 1996, idéal nouveau conducteur cédée 1000 € ferme
Tél. 06 03 02 54 36

Vds **Honda** 600 Transalp 1989, 72000 km, 1200 € à déb
Tél. 06 79 41 71 59

Vds **Daewo** Nexia GTX essence an 97, 5 ptes TBE 97800 km, ct ok, nombreuses factures entretien, lecteur cd, 1800 €
Tél. 06 24 42 24 51

Vds Volkswagen **Polo** série Match 65 cv, 5 ptes, an 2005, essence, 22000 km, clim, noire, autoradio cd, 7800 €
Tél. 04 42 65 88 75 ou 06 66 90 40 25

Vds **Laguna** II, 1,6 L, 16 S expression, an 01, 120000 km TBE entretien Renault 5500 €
Tél. 06 23 87 54 29

LOGEMENT

Vds à Meyreuil **villa** T4 sur 750 m² de terrain arboré avec jolie piscine, portail électrique, arrosage automatique, cuisine équipée, garage, 320000 € agence s'abstenir
Tél. 06 88 07 56 27

Vds à Gardanne jolie **villa** en traditionnel T4 plain pied, piscine, terrain 420 m², quartier calme, proche commodités 368000 € agence s'abstenir Tél. 04 42 51 19 13 ou 06 22 25 08 07

Vds à Gardanne **maison** 95 m² + 41 m² de garage sur terrain paysager 394 m², 3 chambres, 2 wc, sdb, séjour, insert 345000 €
Tél. 04 42 51 19 07

Vds à Gardanne **T4** rez de chaussée, quartier calme, bon état, garage, cave, loggia 210000 €
Tél. 04 42 51 28 96

Vds **maison de village** à Gardanne centre, 93 m2 sur trois niveaux habitables, garage, cave et combles, propre habitable en l'état, cheminée, branchement gaz 195000 €
Tél. 04 42 51 52 45

Vds **studio** à Puy St Vincent 26 m2 avec loggia et cave, pour 4 pers à 300 m des pistes TBE 49500 €
Tél. 06 18 37 29 28

Cadre en CDI cherche **T3** ou grand **T2** sur Gardanne ou environs loyer maxi 750 € cc Tél. 06 83 36 62 90

Vds **villa** à Biver T4/5 100 m2, non mitoyenne, quartier très calme, garage Tél. 06 12 26 05 03

Urgent **cherche location** garage vers Bd Carnot ou rue Jean Jaures Tél. 06 22 50 51 31

Vds garage St Roch 13000 €
Tél. 04 42 58 10 32

Commerçant sérieux **recherche maison** T4 de plain pied, 3 chambres, loyer entre 750 € et 850 € par mois + possibilité de jardinage et de bricolage Tél. 04 42 65 96 85

Loue en parfait état **chambre** meublée, coin cuisine, salle d'eau, parking intérieur Tél. 06 17 94 20 48

Cherche **terrain agricole** quartier St Baudille Tél. 04 42 51 21 76

Etudiante cherche chambre chez l'habitant ou studio pour quelques mois durant l'année scolaire
Tél. 06 84 89 71 44

Vds **T3** 60 m2 à Salon de Provence, double vitrage, clim, balcon 6,50 m2 bâché, 2 chambres, cuisine équipée 145000 € Tél. 04 42 29 38 74

Vds à Gardanne **villa** T4 88 m2 sur 430 m2 de terrain, rez-de-chaussée gd garage, logement à l'étage, gde salle de séjour avec cheminée insert, 3 chambres, gde cuisine, possibilité aménagement combles prix à déb
Tél. 04 42 51 02 20

Dame salarié **recherche** logement **T2** sur Gardanne ou alentours
Tél. 06 10 27 77 75 (ap 19 h)

Vds à Gardanne **T3** dans petite copropriété, 50 m2, proche cv, 1er étage, expo sud, parking privé, cuisine US toute équipée 163000 €
Tél. 06 66 27 36 84

FORUM des associations 2007 Gardanne

près de **100** associations
à votre rencontre

Spectacles de rues et
démonstrations
sportives

Samedi 15 septembre

de 14h à 18 h sur le Cours

Gardanne
TERRE D'ÉNERGIES

Quetzal 828