LE MAGAZINE D'INFORMATIONS DE GARDANNE
DU 10 AU 24 FÉVRIER 2016 | BIMENSUEL N°448

énergies

Gardanne
TERRE D'ÉNERGIES

www.ville-gardanne.fr
VilledeGardanne
@VilledeGardanne

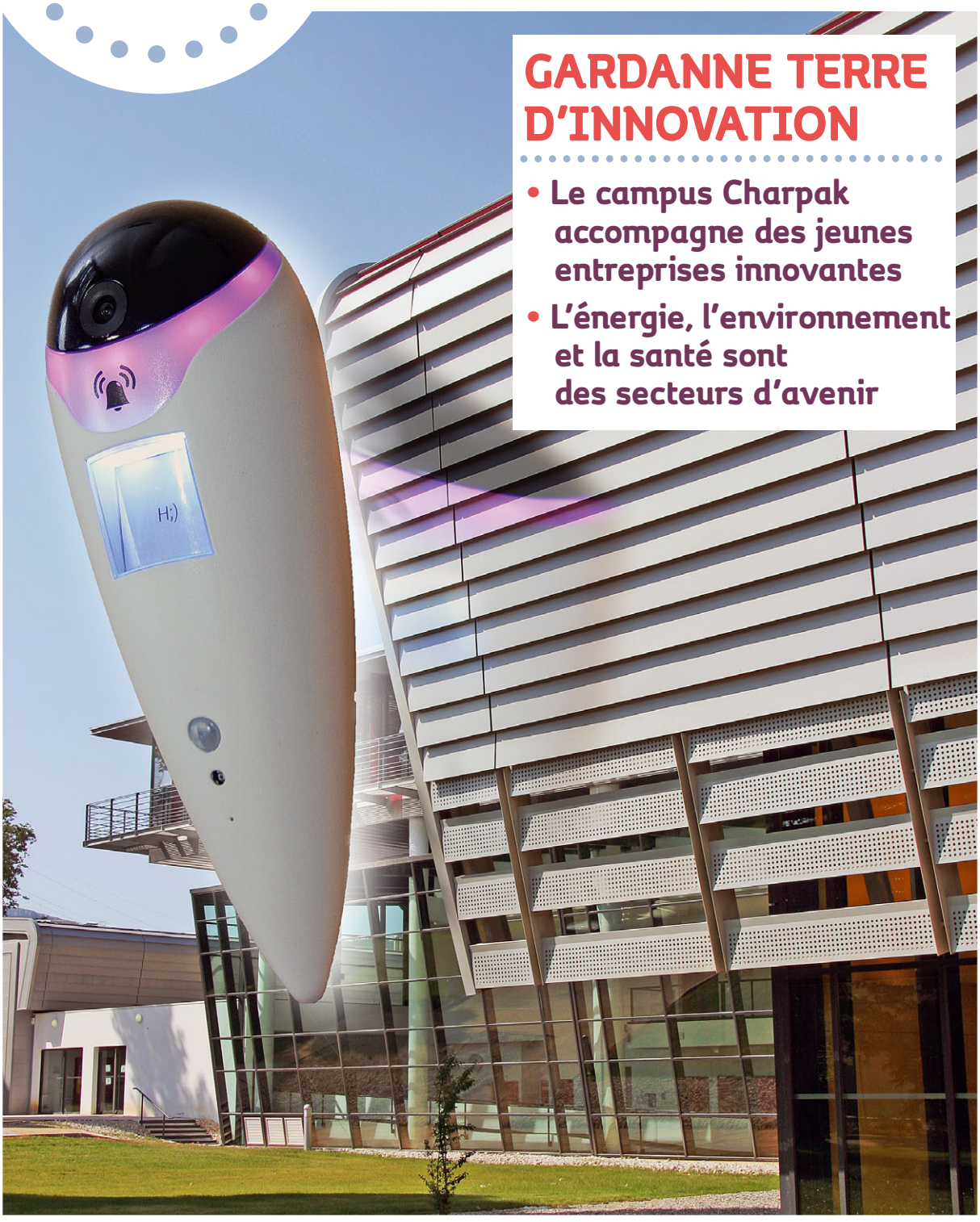

GARDANNE TERRE D'INNOVATION

- Le campus Charpak accompagne des jeunes entreprises innovantes
- L'énergie, l'environnement et la santé sont des secteurs d'avenir

GROS PLAN

Plusieurs dizaines de courageux se sont donné rendez-vous à Fontvenelle en ce frais matin du 24 janvier à l'invitation du Cles Gardanne, club omnisports qui organisait son troisième "Run'n bike."
Le principe est simple, chaque équipe est composée de deux athlètes, un qui court et un qui pédale. Et on alterne ainsi sur un parcours de six ou de douze km pour les plus sportifs.
Ça vous tente ?
Rendez-vous l'an prochain à la même époque.

PERMANENCES DES ÉLUS

Yveline Primo
sur RdV au 04 42 51 79 16 en Mairie **première adjointe, conseillère communautaire CPA, déléguée aux finances, aux ressources humaines, aux élections et à la coordination générale des travaux de la commune (dont les grands projets structurants).**

Jean-Marc La Piana
sur RdV au 04 42 51 79 16/17 **deuxième adjoint, délégué à la politique culturelle, aux équipements culturels et au développement de la culture scientifique.**

Valérie Pona
sur RdV au 04 42 51 79 16 /17 lundi après-midi de 13h30 à 17h en Mairie **troisième adjointe, déléguée à la cohésion sociale, au CCAS et aux centres de vacances.**

Bernard Bastide
sur RdV au 04 42 51 79 50 à la DST **quatrième adjoint, conseiller communautaire CPA, délégué à l'environnement, à la gestion des déchets ménagers et industriels et aux déplacements et aux transports.**

Nathalie Nerini
Logement - sur RdV au 04 42 51 56 87 uniquement en Mairie
Urbanisme - sur RdV au 04 42 51 79 62 à la DST **cinquième adjointe, conseillère communautaire CPA, déléguée à l'urbanisme et au logement.**

Jeannot Menfi
Patrimoine / Affaires Générales - sur RdV au 04 42 51 79 17 jeudi de 11h à 12h en Mairie **sixième adjoint, délégué au patrimoine,à l'état-civil, au cimetière, aux affaires administratives, aux anciens combattants et au tourisme.**

Jocelyne Arnal
sur RdV au 04 42 51 79 16 / 17 - mercredi après-midi en Mairie **septième adjointe, déléguée au budget et à l'agriculture.**

Guy Porcedo
Annexe Biver sur RdV au 04 42 58 39 74 jeudi de 9h à 12h / Vie Associative - sur RdV au 04 42 65 77 00 - jeudi de 14h30 à 17h30 / Sports - sur RdV au 04 42 65 77 05 - vendredi de 14h30 à 17h30 **huitième adjoint, délégué à Biver, aux sports, à la vie associative et à la communication.**

Jocelyne Masini
sur RdV au 04 42 51 79 16/17 - 1er mardi après-midi de chaque mois en Mairie **neuvième adjointe, déléguée à l'enfance, à la jeunesse et à la famille.**

Anthony Pontet
sur RdV au 04 42 51 79 16 /17en Mairie **dixième adjoint, délégué à la réussite éducative, à la restauration collective et à la transition énergétique.**

Christine Laforgia
sur RdV au 04 42 51 79 16 / 17 du lundi au vendredi à partir de 17h30 en Mairie **conseillère municipale déléguée à la régie de l'eau et de l'assainissement.**

Claude Jorda
sur RdV au 04 42 51 79 16 / 17 mardi de 15h à 16h30 en Mairie **conseiller municipal délégué à la citoyenneté, aux actions participatives et à la vie des quartiers.**

René Parlani
sur RdV au 04 42 51 79 16 /17 mercredi de 9h à 11h en Mairie **conseiller municipal délégué à la sécurité et à la tranquillité publique.**

Françoise Barbé
sur RdV au 04 42 51 79 16 / 17 **conseillère municipale déléguée à la Maison de la vie associative, aux seniors et à la santé.**

Bernard Pardo
sur RdV au 04 42 51 79 16 / 17 en Mairie **conseiller municipal délégué au développement commercial, animation centre-ville, foires & marchés et occupation du domaine public.**

Véronique Semenzin
sur RdV au 04 42 51 79 16 / 17 en Mairie **conseillère municipale déléguée au développement de la ville numérique.**

Maurice Brondino
Emploi / Insertion / Dév. éco. - jeudi après-midi de 15h à 17h sur RdV à la Maison de la Formation - sur RdV au 04 42 51 79 17 **conseiller municipal délégué à l'économie, la formation et l'insertion.**

Céline Busca-Vollaire
sur RdV au 04 42 51 79 16 /17 lundi et vendredi matin en Mairie **conseillère municipale déléguée à la valorisation des espaces naturels.**

Antoine Virzi
le 1er vendredi matin de chaque mois de 10h à 11h. RdV en Mairie au 06 76 24 67 24 au secrétariat des élus 04 42 51 79 16/17. **conseiller municipal délégué au dispositif Citoyen solidaire.**

Alain Bagnis
sur RdV au 04 42 51 79 16 / 17 en Mairie **conseiller municipal délégué au cadre de vie : voirie, espaces verts et propreté de la ville.**

Claude Sbodio
sur RdV au 04 42 51 79 16 / 17 en Mairie **conseiller municipal délégué à la valorisation de l'histoire de la Mine.**

Pour toutes autres demandes de rendez-vous avec les conseillers municipaux, merci de vous adresser au secrétariat des élus 04 42 51 79 16 / 17

énergies
LE MAGAZINE D'INFORMATIONS DE GARDANNE
N°448 - DU 10 AU 24 FÉVRIER 2016
Bimensuel

Service communication
273, avenue Léo-Lagrange
13120 Gardanne
Tél. 04 42 65 79 00
Fax. 04 42 65 79 01
ville-gardanne.fr
communication@ville-gardanne.fr

Directeur de la publication : Roger Meï
Rédacteur en chef : Marc Notargiacomo
Rédaction : Bruno Colombari, Carole Nerini, Stéphane Conty, Jeremy Noé
Responsable fabrication : Carole Nerini
Crédit photos : Christian Pirozzelli
Réalisation-PAO : Hervé Poyen
Conception : Anatome
Secrétariat : Sandra Lebrun
Impression : Imprimerie CCI, 9, av. Paul-Heroult 13342 Marseille Cedex

Abonnement : 3 €

Dépôt légal : 1990 - ISSN 1247-9233

Photo : C. Pirozzelli

ÉDITO

UNE VILLE QUI COMPTE : DEUX MINISTRES EN DEUX JOURS !

Je viens de rencontrer deux ministres en visite officielle sur la commune, Emmanuel Macron ministre de l'Économie le 28 janvier et Bernard Cazeneuve ministre de l'Intérieur le 29 janvier.

Emmanuel Macron était invité à découvrir notre école d'ingénieurs Georges-Charpak, son espace de recherche et de développement. Notre ville rayonne dans les domaines de la microélectronique et de la recherche au niveau national comme dans le monde.

L'école prestigieuse contribue au développement de la culture scientifique auquel je suis très attaché et nous sommes engagés avec elle dans de nombreuses initiatives (Fête de la science, pôle scientifique technique et industriel...). Je rappelle les longues années de négociations pour l'implantation de ce centre sur notre territoire, élément déterminant pour la reconversion de notre Bassin minier. Notre investissement n'a pas été vain !

Dans un tout autre domaine, la venue de Bernard Cazeneuve à l'occasion de l'inauguration du *Cesir* (centre euro-méditerranéen de simulation des risques) me donne l'opportunité de redire ma fierté d'être le maire d'une ville qui rayonne par ses grandes avancées dans le secteur de la prévention des risques, la gestion des forêts, la lutte contre le feu. Le simulateur troisième génération en est une démonstration.

J'adresse aux sapeurs-pompiers toutes mes félicitations pour leur capacité à préserver notre environnement et à vaincre les éléments, parfois au péril de leur vie. Je suis fier des valeurs de solidarité qui font partie de leur culture, ces valeurs qui nous unissent et qui font l'histoire de notre ville.

Roger Meï
maire de Gardanne

Pour la rubrique *VOTRE REGARD (GROS PLAN)* envoyez-nous votre photo commentée de Gardanne (format paysage, au moins 1 Mo) à communication@ville-gardanne.fr

Afin de laisser davantage de place à l'information dans "énergies," les petites annonces sont maintenant disponibles sur www.ville-gardanne.fr

Photo : C. Pirozzelli

Les élus et le préfet à l'égalité des chances ont rencontré les habitants de Notre-Dame.

UN CONTRAT DE VILLE POUR NOTRE-DAME

Lundi 25 janvier, Yves Rousset, préfet délégué pour l'égalité des chances était à Gardanne pour la mise en place du nouveau "contrat de ville" qui va concerner le quartier Notre-Dame, tenant compte des enjeux de développement économique, urbain et de cohésion sociale. Il s'est d'abord rendu en Mairie où il a rencontré le maire Roger Meï accompagné d'élus dont la délégation concerne des actions déjà menées par la Ville dans ce quartier. Roger Meï en a fait une présentation rapide. *« C'est un quartier où il y a déjà une vie importante et une vraie solidarité entre les habitants. Par contre l'emploi y est un vrai problème. Nous espérons que vous ne venez pas les mains vides. »* Une dernière remarque qui n'a pas échappée au préfet qui déclare : *« Gardanne est une ville riche de son patrimoine humain et de ses solidarités. C'est une commune qui entre dans le cadre de la politique de la ville, avec un premier engagement en 2015 qui va se poursuivre et se développer, y compris financièrement. Sur le département l'État va investir 22 millions d'euros dans la politique de la ville, hors renouvellement urbain. Nos publics prioritaires sont les jeunes et l'emploi qui vont respectivement représenter 50 et 30 % des crédits alloués. »*

UNE VISITE SUR LE TERRAIN

Les élus lui présentent ensuite les actions déjà menées par la Ville à Notre-Dame, comme la mise en place d'installations sportives en libre accès et la présence régulière d'animateurs sportifs, les partenariats de la Ville avec des associations qui interviennent sur place comme la Ludothèque, la présence de médiateurs, le dispositif Orchestre à l'école ou encore la journée restauration éphémère. Tous se rendent ensuite au quartier Notre-Dame où est organisée une réunion dans les locaux de l'amicale des locataires. Sont présents des habitants, des représentants du bailleur social *Érilia*, de l'Espace santé, des enseignants, ainsi qu'un représentant du *pays d'Aix initiative* qui présente le projet *CitéLab* mis en place sur le quartier pour l'accompagnement à la création d'entreprise. La parole est aussi donnée aux habitants qui relèvent notamment les besoins en soutien à la scolarité. Une première prise de contact qui s'est révélée riche et annonciatrice de futurs projets.

MERCI

Les Gardannais se sont une nouvelle fois montrés très généreux entre la fin de l'année 2015 et le début 2016.
Grâce à l'investissement de Gardanne Téléthon et de toutes les associations qui ont participé à l'édition 2015, et grâce à votre générosité, ce sont cette année 12 096 euros qui ont été reversés à l'AFM (Association française contre les myopathies). Quelques jours plus tard, l'opération "Les maxi petits formats" mise en place par l'école municipale d'arts plastiques a permis de récolter la somme de 1970 euros, partagée entre sept associations caritatives Gardannaises. L'association "Ceux qu'on aime" a organisé un concert au profit des "Restos du cœur" le 19 décembre en présence de 450 personnes, une soirée grâce à laquelle deux tonnes de produits alimentaires et d'hygiène ont été redistribués. Enfin, vous avez donné 5200 euros lors de la soirée de solidarité en soutien au petit Kaïs (lire énergies N° 447). Bravo et merci à tous.

Photo : C. Pirozzelli | **Texte :** J. Noé - C. Nerini

UN NOUVEAU PARKING AU NOM DE LA SÉCURITÉ

Si les utilisateurs le côtoient depuis quelques semaines maintenant, le nouveau parking des écoles Bayet et Beausoleil et ses trente emplacements supplémentaires a bien mérité son inauguration, tant il était attendu et ô combien indispensable. Comme l'a rappelé Roger Meï en ce 1er février, *« Il était important pour nous que ces travaux puissent enfin avoir lieu. Le manque de places de stationnement créait de réels problèmes aux alentours de ces écoles. »* Anthony Pontet, adjoint à la réussite éducative a quant à lui rappelé le travail réalisé en amont avec les équipes pédagogiques et les parents d'élèves. Après une courte présentation, les enfants (et les adultes, on vous a vus !) ont profité du chocolat chaud et des biscuits offerts par la municipalité.

OPÉRATION FRAGILE ! ATTENTION ENFANTS

Le temps du rappel au civisme devant les écoles arrive après les vacances. Nos petits écoliers de primaire et maternelle se verront proposer différentes animations autour de la sécurité routière (code de la route, sécurité dans les bus, questionnaires, circuit...) et les parents devront redoubler de vigilance et se rappeler de *la charte du bon conducteur,* également valable en dehors de la période de l'opération *Fragile !* Les médiateurs interviendront dans les classes entre le 22 février et le 4 mars, la semaine de prévention se déroulera du 14 au 23 mars et enfin, celle que vous attendez tous... la quinzaine de sanctions aura lieu du 24 mars au 8 avril. Soyez à l'écoute, vos enfants vont tout vous expliquer ! Et pour les autres, respectez les limitations, notamment aux abords des écoles.

PRÉSENTATION À GARDANNE DU TIMBRE GEORGES-CHARPAK

Le 29 février prochain, la Poste émettra un timbre en hommage au prix Nobel Georges Charpak et a choisi l'association philatélique de Gardanne pour vendre ce timbre en avant-première nationale le vendredi 26 et samedi 27 février de 9h à 17h sur le site Campus Georges-Charpak, route de Mimet. Avec une valeur faciale de 70 centimes d'euros, il sera tiré à 1 299 840 exemplaires. N'hésitez pas à vous rendre sur place pour rencontrer les membres de l'association.
Renseignements complémentaires
maldes65.thomas@sfr.fr

Photo : C. Pirozzelli | **Texte :** C. Nerini

DITES-LE AVEC DES FLEURS !

Le 14 février, fête des amoureux, éteignez votre smartphone, sortez la tête de l'ordinateur et revenez aux fondamentaux : portez-lui le petit déjeuner au lit, faites la cuisine, offrez-lui des fleurs… et pourquoi ne pas le faire tous les jours ?

LES FLORALES DU MIDI

Nom, âge : Éliane, 59 ans, associée à son fils Rodolphe, 40 ans.
Où ? 43, boulevard Carnot
Depuis combien de temps faites-vous ce métier ? *« Depuis une trentaine d'années, dont 25 à Gardanne. »*
Votre fleur préférée ? *« La tulipe, parce qu'elle s'ouvre, vit et se referme. »*
Qu'est-ce qui vous plaît dans ce métier ? *« J'aime les fleurs avant tout et le contact avec la clientèle. »*
Horaires d'ouverture : mardi-vendredi de 8h à 19h30, samedi de 8h à 20h et dimanche de 9h à 13h.
Leur plus : une grande superficie.

ÉPHÉMÈRE

Nom, âge : Marion, 29 ans.
Où ? Galerie du centre commercial Carrefour Market
Depuis combien de temps faites-vous ce métier ? *« Depuis quatorze ans. »*
Votre fleur préférée ? *« L'arum. Elle est sur mon affiche, c'est une fleur très maniable, on peut faire beaucoup de choses avec. »*
Qu'est-ce qui vous plaît dans ce métier ? *« Énormément de choses. C'est une passion, ça ne s'explique* pas ! »
Horaires d'ouverture : du lundi au samedi de 9h à 20h et dimanche de 9h30 à 12h30.
Leur plus : la créativité.

Un troisième magasin existe à Gardanne qui n'a pas souhaité répondre à nos questions.

Photo : C. Pirozzelli | **Texte :** J. Noé

GARDANNE TERRE D'INNOVATION

Photo : C. Pirozzelli | **Texte :** B. Colombari

Bien avant la création du label "FrenchTech," Gardanne a accompagné et soutenu les jeunes entreprises innovantes qui trouvent ici de quoi mener à bien leurs projets qui feront les emplois de demain. L'espace partenarial de recherche et développement du campus Georges-Charpak en est un maillon essentiel.

Jacques Kools (Encapsulix) conçoit des machines de pointe qui déposent une couche protectrice sur les écrans.

Pour aller du centre-ville de Gardanne au campus Georges-Charpak, on peut faire un détour par Las Vegas. C'est là que se tient chaque année le CES, le Consumer electronics show. Et c'est au CES qu'ont été présentés pour la première fois le magnétoscope, le lecteur de CD, le DVD ou la télévision HD. Quel rapport avec Gardanne ? Cette année, du 6 au 9 janvier, trois nouvelles pousses passées par l'avenue de Mimet (NawaTechnologies, Fenotek et Selerys) étaient présentes là-bas. Car le campus de l'école des Mines de Saint-Étienne n'est pas qu'un endroit où l'on étudie pour devenir ingénieur. On y accueille aussi des startups et des entreprises ayant des besoins spécifiques. C'est le rôle de l'EPRD, l'espace partenarial de recherche et développement, créé en 2004 et qui depuis a accueilli une vingtaine de projets, dont sept créés par des étudiants. Avec un taux de réussite plutôt brillant : 90 % de taux de survie après trois ans, 85 % après cinq ans. Qui dit mieux ? *« L'école des Mines a décidé en 2014 de faire la même chose à Saint-Étienne,* explique Michel Fiocchi, directeur de l'entrepreunariat au campus Georges-Charpak. *On accueille huit à dix projets sur chaque site. »* L'EPRD est différent d'un incubateur (création d'entreprises), de la pépinière (accueil mutualisé) ou de l'hôtel d'entreprises (hébergement, comme au pôle d'activités Morandat).

ANNONCER LES ORAGES, ACCUEILLIR LES VISITEURS À DISTANCE

Ici, on trouve de tout : *Selerys,* par exemple, est en train de concevoir une solution météo pour prévoir très précisément dans le temps et dans l'espace l'arrivée d'un orage à partir d'un radar au sol. *« Il y a des débouchés pour l'agriculture, pour le bâtiment, pour les évènements sportifs, les concerts en plein air… »* énumère Fabrice Caquin. Un logiciel auto-apprenant permet de perfectionner les prévisions. Qui sont de plus en plus changeantes, dérèglement climatique oblige. À quelques portes de là, chez *Fenotek,* on est fier de présenter son dernier-né : un portier électronique à placer près de votre porte d'entrée baptisé *Hi)* et qui ressemble furieusement au robot Eve dans le film *Wall-E*. Connecté à votre smartphone, *Hi)* vous avertit quand quelqu'un arrive chez vous en détectant les mouvements, en filmant le visiteur et en ouvrant (si nécessaire) votre porte à distance. *Terradona* et son tri sélectif connecté (*énergies* 434), *Microvitae* et son capteur d'activité électrique du cerveau (*énergies* 394) ou *NawaTechnologies* et ses batteries du futur (*énergies* 416) sont d'autres exemples d'entreprises passées par l'EPRD et qui ont grandi depuis.

Car bien sûr, l'objectif final n'est pas de faire le buzz sur les réseaux sociaux en posant aux côtés de ministres à Las Vegas (enfin, pas seulement). Il s'agit de créer des emplois innovants dans des secteurs amenés à se développer fortement dans l'avenir : l'énergie, la protection de l'environnement, la gestion des risques et la santé. En s'ouvrant le plus possible sur l'extérieur, comme l'avait demandé Roger Meï en 2002, le campus Charpak remplit ainsi ses missions d'accompagnement de l'innovation et de diffusion de la culture scientifique.

LES POINTS CLÉS

- Depuis 2004, un soutien technologique au campus Charpak pour les entreprises innovantes.
- Un dispositif complémentaire des pépinières et des hôtels d'entreprises.
- La santé, l'environnement et l'énergie, des secteurs clé pour les emplois de demain.
- Des startups dynamiques qui se font connaître à l'international.
- Gardanne prête à accompagner les nouvelles entreprises pour s'installer.
- Le développement de la fibre optique dans les services publics et les écoles.

Photo : C. Pirozzelli | **Texte :** B. Colombari

85 %
C'est le taux de survie à cinq ans des entreprises passées par l'EPRD du campus Charpak

17
C'est le nombre d'entreprises accueillies depuis 2004. Sept d'entre elles ont été créées par des élèves ingénieurs

QUESTIONS À

Maurice Brondino,
conseiller municipal délégué à l'économie, la formation et l'insertion

et Véronique Sémenzin,
conseillère municipale déléguée au développement de la ville numérique

Énergies : Les jeunes entreprises innovantes travaillent sur l'énergie, l'environnement ou la santé. Ces secteurs créeront-ils de l'emploi dans les prochaines années ?
Maurice Brondino : Oui, ce sont tous des secteurs d'avenir. Il y a beaucoup de choses qui se font dans ces domaines. En se développant, ces entreprises vont recruter et chercher des compétences dont certaines existent ici. Il y a des jeunes de tous niveaux, et l'objectif est de garder dans la région des jeunes qui se forment ici et qui partent pour trouver du travail. La Ville est prête à mettre en place des formations pour répondre à la demande des entreprises de ces secteurs.

Énergies : Comment accompagner ces entreprises pour qu'elles embauchent localement ?
M.B. : Il faut d'abord mettre en commun les ressources existantes sur le territoire, les organismes de formation, la MAIO, l'AAI, Pôle emploi, etc. À la Maison de la formation de Biver, on réfléchit à la mise en place, ponctuellement, d'un guichet unique qui regrouperait les différents partenaires de l'emploi et de la formation pour faciliter le contact avec les demandeurs d'emploi et les entreprises. Il faut arriver à mettre en lien les deux bouts de la chaîne. Ces entreprises nouvelles sont aussi une vitrine pour la ville. On peut les mettre en relation avec des demandeurs d'emploi, on peut aussi les aider à trouver des locaux sur place quand elles s'installent ou s'agrandissent. Les ancrer sur le territoire, c'est aussi un moyen de développer de l'emploi ici.

Énergies : Quel est le niveau d'équipement de Gardanne en terme de réseau fibre optique ?
Véronique Sémenzin : À chaque fois qu'on fait des travaux de voirie, on pose des fourreaux dans lesquels on pourra installer la fibre plus tard afin de limiter les coûts et les nuisances. La Ville dispose d'un réseau fibre privé qui dessert les bâtiments municipaux et les écoles. Le réseau va prochainement s'étendre jusqu'à la future cuisine centrale de la zone Avon, Biver et la Maison de la formation. Le campus Charpak est également desservi par le réseau universitaire Renater. Les collèges Péri et Pesquier devraient être raccordés d'ici 2017, le lycée Fourcade un peu avant.

Énergies : Et pour les habitants ?
V.S. : Ça ne dépend pas de la Ville mais d'une structure intercommunale, la Capaix, qui ensuite négocie avec les opérateurs. C'est la même chose pour les zones d'activités. Il faut rappeler que la vidéoprotection est reliée au réseau fibre de la Ville, de même que les contrôles d'accès des salles municipales. Ce sont des services qui profitent déjà aux habitants. On peut envisager que l'accès à Internet via la fibre optique pour les particuliers à Gardanne sera effectif dans quelques années.

Photo : C. Pirozzelli | **Texte :** recueilli par B. Colombari

POINTS DE VUE CROISÉS

Michel Fiocchi

directeur de l'entrepreunariat au Campus Charpak de l'école des Mines de Saint-Étienne

« Depuis dix ans, le principe de l'EPRD est resté le même : on accompagne des projets innovants qui profitent à nos élèves ingénieurs. La panoplie de services a évidemment augmenté, les partenaires locaux aussi. On a maintenant des entreprises qui viennent de l'étranger, du Canada, des États-Unis. L'objectif est de les fixer ici. La crise de 2008 a incité de nombreux cadres à faire une reconversion accélérée et à créer leur propre entreprise, certains se tournent vers nous. Nos élèves qui se lancent restent en général un an, un peu moins pour ceux qui ont un projet lié au numérique qui nécessite peu d'investissement. L'important, c'est qu'il y ait une mixité entre porteurs de projets, élèves et chercheurs. »

Guillaume Eberwein

Fondateur de la société Swap, hébergée dans l'EPRD Charpak

« J'ai étudié pendant trois ans ici, sur le campus Charpak et j'ai gagné un concours interne de l'école des Mines avec un an d'hébergement à la clé. Ma grand-mère, qui a 91 ans, s'est perdue un jour dans Paris. Il y a un million de personnes touchées par la maladie d'Alzheimer en France, et chacune a en moyenne deux aidants. C'est pour elles qu'avec quatre autres étudiants on développe un bracelet connecté qui signale les chutes, permet de géolocaliser la personne et donne son rythme cardiaque. Toutes ces infos sont envoyées sur le smartphone d'un aidant familial. On a fait un prototype et on travaille avec un CHU de la région qui le teste. L'idée est de faire un objet le plus design possible qu'une personne âgée puisse porter comme une montre. »

Jacques Kools

fondateur de la société Encapsulix, installée à la zone Avon

« Comme vous l'avez remarqué à mon accent, je suis Belge. J'ai passé huit ans chez Philips aux Pays-Bas, puis j'ai travaillé en Californie dans la Silicon Valley. Quand j'ai eu envie de revenir en Europe, Provence Promotion m'a incité à créer une société dans la région. Encapsulix a été créée en 2011 et l'EPRD Charpak nous a permis de bénéficier de la salle blanche. Nous concevons des machines qui déposent une très fine couche d'alumine sur des panneaux photovoltaïques, des lampes, des écrans de téléphone ou de télévision pour les protéger de la corrosion. Bientôt, les écrans en plastique souple remplaceront ceux en verre qui sont lourds et fragiles, mais le plastique est moins étanche que le verre. Nous sommes actuellement sept salariés, cinq autres devraient être embauchés d'ici la fin de l'année. »

Photo : C. Pirozzelli | **Texte :** recueilli par B. Colombari

BUDGET EN CRISE, GARDANNE RÉSISTE

L'effort d'austérité demandé aux communes par l'État et les effets des réformes territoriales se traduisent par une perte de cinq millions d'euros de budget pour Gardanne entre 2013 et 2016.
Un manque à gagner qui laisse craindre pour l'autonomie de la Ville dans les années à venir. Celle-ci se bat pour limiter les dégâts auprès de la population et développer ses projets.

ONZE MILLIARDS, CE SONT LES ÉCONOMIES DEMANDÉES PAR L'ÉTAT AUX COLLECTIVITÉS TERRITORIALES JUSQU'EN 2017. Très concrètement, Gardanne a perdu cinq millions d'euros entre 2013 et 2016, quand son budget (hors investissement) est d'environ quarante millions d'euros annuels. Un sacré trou dans le porte-monnaie que la Ville a pris à bras le corps, en demandant depuis plusieurs années à l'ensemble de ses services municipaux de baisser leur budget sans sacrifier à la qualité du service public municipal : la qualité des repas à la restauration scolaire, les transports de la maternelle au lycée, l'aide aux personnes âgées et dépendantes, l'entretien des rues...
Cette situation financière inédite dans l'histoire des communes (et dont rien ne dit qu'elle ne perdurera pas) se couple à des réformes administratives qui voient les compétences municipales petit à petit absorbées par la communauté d'agglomération et bientôt la métropole. Ces compétences enlevées des communes se voient elles aussi très logiquement accompagnées de baisses de crédits.

TOUS LES SERVICES SONT MOBILISÉS

« Ce qu'il faut retenir du graphique ci-dessous, c'est la baisse de la fiscalité directe des entreprises (en bleu) au profit des compensations fiscales de l'État (en rouge), explique Rachid Abdelali, à la direction des finances de la ville. *Les recettes fiscales, comme la taxe professionnelle supprimée en 2010 par l'État, sont les recettes "historiques" sur lesquelles les villes avaient un vrai pouvoir de décision puisqu'elles agissaient sur les taux. En outre c'étaient des recettes qui étaient mécaniquement en augmentation année après année. Les compensations de l'État qui viennent remplacer ces recettes sont figées, n'offrent pas de croissance et la Ville n'a aucun pouvoir sur elles. »* On observe ce phénomène deux fois dans le diagramme ci-dessous : en 2011, après la suppression de la Taxe professionnelle, et en 2014, après l'entrée dans la Communauté d'agglomération, en attendant prochainement les effets de l'intégration de la ville dans la Métropole avec moins de rentrées d'argent, et moins de pouvoir de décision... La Ville craint pour son autonomie et sa capacité à rendre un service public de qualité accessible à tous. À deux mois du vote du budget 2016, ces éléments sont sur la table des élus et des chefs de service. Tous sont à l'offensive pour travailler à des budgets réduits qui ne pénalisent pas les ménages déjà durement éprouvés par la crise, et lancer la réflexion pour une meilleure adéquation du service public avec les attentes des habitants, sans avoir recours à l'emprunt.

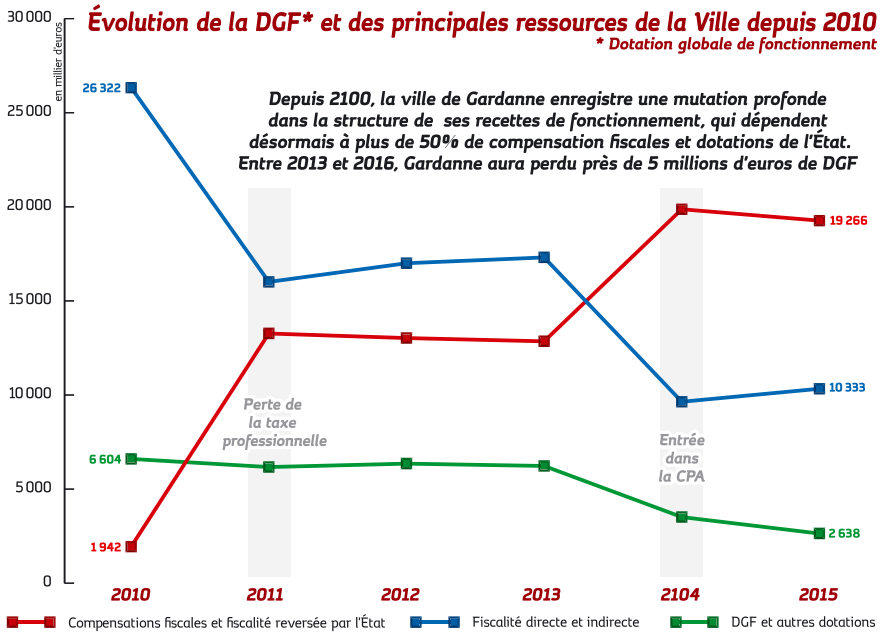

11
En milliards, les économies imposées par l'Etat aux communes et collectivités territoriales jusqu'à 2017

5
En millions, de perte : l'effet de ces mesures sur les finances de la Ville entre 2013 et 2016

Texte: J. Noé

LES ASSOCIATIONS ONT AUSSI LEUR MAISON

Après la Maison du Peuple, la Maison du droit et la Maison des soins palliatifs, Gardanne accueille désormais la Maison de la vie associative. Le bâtiment tout neuf a été inauguré le 23 janvier, quelques minutes avant les vœux du maire à la population.

Des vœux sous le signe de l'émotion et de l'engagement.

Vivre ensemble comme des frères

En présence du sous-préfet d'Aix, Serge Gouteyron, Roger Meï a commencé par *« tourner sans regret la page de cette terrible année 2015. Nous devons apprendre à vivre ensemble comme des frères où à périr ensemble comme des sots, a dit Martin Luther King. »* Que nous réserve 2016 ? La mise en place de la Métropole Aix-Marseille n'a toujours pas eu lieu. *« Avec les maires d'Éguilles, de Pertuis et de Cabriès, nous avons déposé un recours suite à l'élection de Jean-Claude Gaudin à la présidence,* a rappelé Roger Meï. *Le tribunal administratif nous a donné raison. Quelle que soit notre couleur politique, nous voulons être des maires de plein exercice. »*

L'hommage à Edmonde Charles-Roux

Elle avait un lien étroit avec Gardanne : Edmonde Charles-Roux s'est éteinte le 20 janvier à Marseille après avoir été accueillie plusieurs mois au centre de soins palliatifs *La Maison.* C'est d'ailleurs Jean-Marc La Piana, directeur de la structure et deuxième adjoint au maire, qui représentait la municipalité lors des obsèques à Marseille le 23. Une minute de silence a été observée en mémoire de cette résistante, journaliste, écrivain et militante féministe, lauréate du prix Goncourt en 1966. Elle avait présidé le comité de soutien de Roger Meï lors des législatives de 1996.

Plusieurs centaines de personnes étaient présentes.

Toujours mobilisés pour l'emploi

Une rétrospective de l'année 2015 en images a été l'occasion pour Roger Meï de revenir sur l'épisode *Alteo. « Une année difficile pour les entreprises. À Rousset, Nexcis a été repris par deux entreprises dont Crosslux implantée à Gardanne. Alteo a obtenu une prolongation de six ans. On s'est mobilisé, car on doit toujours concilier emploi et environnement. »* L'orchestre du *Gardanne Swing Big Band* et les percussionnistes de *D'jolé,* qui ont créé un morceau spécialement pour l'occasion, ont animé la cérémonie qui s'est terminée par le verre de l'amitié.

Photo: C. Pirozzelli - X. dr | **Texte:** B. Colombari

La vie associative de demain

Pour inaugurer la Maison de la vie associative, Roger Meï était entouré de Guy Porcedo, adjoint au maire délégué à la vie associative, Monique Robineau, conseillère régionale, François-Michel Lambert, député, Bruno Genzana, vice-président du Conseil départemental, Rosy Inaudi et Claude Jorda, conseiller généraux. *« C'est un projet important pour la Ville que le maire a soutenu sans faille dès le début,* a rappelé Guy Porcedo. *Les associations de la ville sont un vecteur essentiel de lien social, elles rappellent combien il faut être attentif aux autres, ça demande de l'abnégation, de la volonté. Avec vous, on va imaginer la vie associative de demain. »*

Le tour du propriétaire

Il y avait beaucoup de monde dans l'entrée de la MVA, dans les escaliers qui mènent à l'étage, dans la salle de formation, dans les bureaux des associations, le local des casiers, et jusque sur la superbe terrasse en bois qui ouvre sur l'issue de secours ! L'opération portes ouvertes s'est prolongée jusqu'à 15h.

Un lieu qui respire

L'architecte du bâtiment, Mauro Veneziano, venu en famille (poussette comprise !) a affirmé « C'est un projet long, complexe mais riche. Ça nous a apporté à toute l'équipe, on est tous venus aujourd'hui. On voulait un lieu qui respire et qui soit ouvert aux gens. On a essayé de traduire vos attentes. »

Associations et habitants ont découvert la nouvelle MVA inaugurée par le maire.

Des écrans pour plus d'infos

Dans le hall, deux écrans plats diffusent des vidéos, comme le prochain concert du chanteur Vianney à la Maison du peuple (le 12 mars, retenez la date). Ces écrans pourront également projeter des infos émises par les associations. Une tablette permet de consulter la nouvelle version du portail de la vie associative, conçu justement pour s'adapter à tous les écrans, de l'ordinateur au smartphone.

Photo : C. Pirozzelli | **Texte :** B. Colombari

GARDANNE LEADER DU TOURISME INDUSTRIEL

C'est une année chargée qui attend l'Office de Tourisme en 2016. Des nouveautés avec "Les indus'3 days" (prononcez industrie days) et Gardanne rétro, des balades et des visites dans toute la région, en passant par la promotion des activités locales, il ne vous reste qu'à retenir les dates.

LA FILIÈRE TOURISTIQUE DÉCOUVERTE ÉCONOMIQUE LANCÉE PAR L'OFFICE DE TOURISME D'AIX ET LA CPA PRENDRA TOUT SON SENS DANS NOTRE COMMUNE puisque sa promotion a été confiée à L'Office de Tourisme Gardannais, chef de pôle sur ce secteur. L'objectif reste de faire découvrir au grand public les spécificités économiques de tout un territoire, de lui permettre de mieux comprendre les savoir-faire d'une entreprise, quelle que soit sa taille dans des domaines très variés (patrimoine industriel avec notre passé minier, grandes sociétés avec Uniper (E.On) ou Alteo, tourisme scientifique, artisanat...). Sur quatre-vingt onze sites répertoriés dans le Pays d'Aix, dix-sept sont installés à Gardanne.

Le lancement de cette nouvelle filière touristique aura lieu à Gardanne du 4 au 6 mars avec *Les Indus'3 days* et un programme complet mis en place par l'Office de Tourisme. Comme l'explique sa responsable Fanny Nadeau, *« Ce week-end sera l'occasion pour tous ceux qui le souhaitent de venir découvrir le dynamisme industriel gardannais. Il permettra également aux entreprises et structures participantes de promouvoir de nombreux métiers auprès des visiteurs mais également de présenter les produits réalisés et favoriser ainsi l'économie locale. »* Au programme de ces journées, des visites guidées des ruches de Gardanne, la visite du site Georges-Charpak, de la tuilerie Bossy, de la station de dépollution des eaux, d'Alteo, d'Uniper, de la carrière de La Malespine, du parc photovoltaïque, de Biver ou encore du site minier Yvon-Morandat. Des autocars seront mis à votre disposition pour certains circuits. Les personnes intéressées devront réserver leurs visites auprès de l'Office de Tourisme à compter du 8 février. Les inscriptions seront ouvertes jusqu'à la date de la manifestation dans la limite des places disponibles. Concernant les tarifs, qui restent très abordables, des pass vous seront remis (une, trois ou cinq visites), des tarifs réduits pourront être appliqués (familles, moins de 16 ans, chômeurs, étudiants). Un programme complet sera disponible dès le 10 février à l'Office de Tourisme mais aussi sur leur site internet, vous trouverez les coordonnées au bas de la page.

PROFITEZ, SORTEZ !

L'équipe de l'Office de Tourisme vous a concocté un programme de sorties varié pour 2016. Ces dernières sont ouvertes à tous, adhérents ou non-adhérents. Nous vous présenterons brièvement ces rendez-vous mais n'hésitez pas à demander le détail. Vendredi 18 mars à 19h30, départ pour une soirée cabaret la Figonette (repas + spectacle, 66 € adhérents, 71 € non-adhérents). Samedi 19 avril dès 9h45, participez à une escapade œnologique et culturelle au Domaine de St-Hillaire, au couvent royal de St-Maximin et à la basilique Sainte-Madeleine (46 €/51 €). La découverte du patrimoine gardois vous sera proposée le samedi 21 mai à 9h avec la visite du pont du Gard et du musée du bonbon Haribo (33 €/38 €). Samedi 11 juin à 8h30, l'Office de Tourisme vous emmène au

Le tourisme industriel prend racine à Gardanne.

Photo : C. Pirozzelli | **Texte :** C. Nerini

cœur des trésors bas-Alpins avec la visite de l'abbaye de Valsaintes et de ses jardins, du château de Simiane et d'une fromagerie de Banon (30 €/35 €). Du fort de Brégançon aux îles de Porquerolles et Port-Cros, cette journée du samedi 1er juillet vous fera découvrir de magnifiques paysages (53 €/58 €). Vendredi 26 août, rendez-vous pour une soirée châtelaine au château de la Verdière (44 €/49 €). Samedi 10 septembre, partez dès 8h30 à la découverte des perles de la Haute-Provence avec la visite de Notre-Dame de Ganagobie et du domaine d'Aragon (30 €/35 €). Une journée au palais des Papes et au moulin à huile de la Chartreuse sera proposé le samedi 8 octobre à 8h30 (47 €/52 €). Trois sorties sont ensuite réservées aux adhérents (mais vous pouvez le devenir !) : visite du pays salonais le 12 février à 9h45 avec visite de la savonnerie Marius-Fabre et du château de La Barben (24 €), journée autour de Venelles le mardi 12 avril avec un arrêt à la liquoristerie de Provence et une visite guidée de Venelles-Le-Haut (12 €) et balade champêtre le vendredi 28 octobre pour une cueillette de champignons (13 €).

L'Office de Tourisme propose également des sorties de groupes à partir de dix personnes avec des visites de la vieille-ville de Gardanne, un parcours sur les traces de la mine ou de Paul Cézanne, un circuit Terre & terroir autour du domaine de Valabre, et des journées "sur mesure" en fonction de vos souhaits.

Magazine trimestriel, brochures en tout genre et accueil chaleureux vous attendent à l'Office pour toute demande complémentaire. Notez qu'à compter de ce mois de février, c'est l'Office de Tourisme qui aura en charge la gestion des cartes de transports (hors transports scolaires de la régie municipale).

Vous obtiendrez tous les renseignements nécessaires au 04 42 51 02 73, en allant à leur rencontre au 31 Bd Carnot ou en consultant leur site internet www.tourisme-gardanne.fr

Sorties.

Visites.

Gardanne rétro.

GARDANNE VERSION RÉTRO

Retenez la date et replongez dans la première moitié du siècle dernier. Samedi 2 juillet, l'Office de Tourisme lancera la première édition de "Gardanne rétro" ; une animation qui regroupera de vieilles voitures, de vieux manèges, qui vous fera redécouvrir les vieux métiers et vous fera voyager dans le temps. Un banquet, un bal musette et d'autres animations autour du feu de la Saint-Jean viendront clôturer en beauté la journée.

Photo : C. Pirozzelli | **Texte :** C. Nerini

POUR L'EMPLOI

Le chômage a encore augmenté de 6 % en décembre en région Paca. Pôle emploi Gardanne recense 1900 demandeurs d'emplois.

État, région, département, communes sont unanimes, il nous faut parvenir à une baisse significative du taux de chômage !

Baisser le chômage, c'est d'abord préserver nos entreprises. Stop aux licenciements : ST Microélectronics à nouveau menacée, l'usine Alteo également au nom d'un débat opposant emploi-environnement qui dépasse l'entendement !

Nous sommes aux côtés de ces entreprises et de leurs salariés.

Baisser le chômage, c'est aussi créer les conditions d'aide aux personnes en recherche d'emploi.

Même si l'emploi ne relève pas de la compétence communale, nous avons mis en place à Gardanne de nombreuses initiatives dans ce domaine. C'est le cas des matinées recrutements qui permettent aux organismes recruteurs d'être en relation directe avec les demandeurs d'emploi par le biais d'un entretien individuel. Pour la seule matinée du 2 février près de 180 postes à pourvoir ont été proposés dans les secteurs de la logistique, du bâtiment, du tertiaire... Un véritable succès, 150 personnes présentes !

Un autre exemple : les chantiers et clauses d'insertion mis en place par la Ville qui ont permis à une cinquantaine de personnes en difficulté de travailler durant l'année 2015.

Malgré tous ses efforts, la Ville ne peut agir seule. C'est en mobilisant toutes nos énergies que nous pourrons relever ce défi de l'emploi qui reste au cœur de nos préoccupations.

Groupe de la Majorité municipale

FAVORISONS DÈS MAINTENANT UNE AUTRE POLITIQUE À GARDANNE !

Suite aux attentats de Paris, la peur, le sentiment d'insécurité, le rejet de l'autre se distillent dans notre société. Le chômage aggrave la situation. Cela se traduit dans les urnes.

Face à ces défis, ne sombrons pas dans le pessimisme, l'impuissance ou la stigmatisation ! La situation exige que nous favorisions les initiatives de paix, de rencontres. Prenons appui sur le dynamisme de nos associations, soutenons le dialogue inter-religieux, créons des événements d'échanges et de liens de voisinage. Nous avons besoin de retrouver le chemin de l'emploi pour offrir des perspectives à nos jeunes, aux chômeurs. Soyons offensifs, prenons des initiatives fortes !

La politique de la majorité municipale consistant à dénigrer un coup, l'État, la CPA, la Métropole, n'est pas à la hauteur des enjeux. L'immobilisme n'est pas une politique !

Pourquoi la majorité municipale ne met-elle pas tout en œuvre pour que des entreprises, qui s'installent ailleurs, viennent à Gardanne et procurent de l'emploi ? Un maire doit être force de propositions et créer des partenariats avec les acteurs économiques. Nous avons une des plus grandes écoles d'ingénieurs de France : utilisons les compétences de ses enseignants et jeunes ingénieurs.

Nous, opposition municipale consciente de l'urgence d'offrir une autre politique à Gardanne, allons vous proposer ces prochaines semaines des initiatives et actions à développer.

TOUS ENSEMBLE POUR NOTRE VILLE
Jean-Brice GARELLA , Karine MARTINEZ, Hervé RIGAUD, Marlène BIGGI-CONTI, Bruno AMIC, Brigitte APOTHELOZ, Tony BALDO

ÉTAT CIVIL

DÉCÈS

MARTINI veuve ALVAREZ Jeanne.
CASTELLO épouse BRUNES Antoinette.
LUBRANO veuve COPPA Jeanne.
GIANCCONE épouse BLANGERO Marianna.
ROUBAUD René.

NAISSANCES

CANOVAS Steban
AGOSTA Hanaé
EZZARANI Mylann
DOLFI Livia
COLLU Anaïs
GARMAZI Lyana
GUZMAN Meysson
DA SILVA Maëlie
BESANCON Titouan
CHARNI Sonny

Texte : Secrétariat des élus

LA RÉSIDENCE CLAIREFONT DE BANDOL FAIT PEAU NEUVE

Le mercredi 20 janvier le maire Roger Meï accompagné d'élus de la ville s'est rendu à la résidence de vacances Clairefont à Bandol, propriété de la Ville, pour constater le résultat des travaux de rénovation entrepris par VTF, gestionnaire du site. Suivez le guide !

AVEC SON PARC ARBORÉ DE GRANDS PALMIERS, SA TERRASSE FACE À LA MER ET À L'ÎLE DE BENDOR, LA RÉSIDENCE DE CLAIREFONT ET SON CADRE DE CARTE POSTALE NOUS PLONGE TOUT DE SUITE DANS L'ATMOSPHÈRE DES VACANCES SUR LA CÔTE D'AZUR. Un sentiment renforcé par la rénovation dont elle vient de faire l'objet pour un montant de deux millions d'euros investis par *VTF*. *« À part la façade quasiment tout a été revu,* explique Jean-Pierre Vernizzi, responsable patrimoine chez *VTF. La toiture, l'agencement et les cloisons, les réseaux, les sols, l'ascenseur ont fait l'objet de travaux. Nous avons particulièrement insisté sur l'isolation acoustique et thermique. Nous avons également fait une mise aux normes par rapport au risque de Légionellose. »* Une rénovation qui concerne les vingt chambres de la résidence Clairefont, dont spécifiquement adaptées aux personnes à mobilité réduite, ainsi que les dix chambres de la villa Étienne, le second bâtiment du site. Toutes les chambres ont leur salle de bain et sont climatisées, tout comme la salle de restauration. La rénovation a été pensée de telle manière que les chambres soient communicantes deux par deux, ce qui permet d'en faire des appartements pour l'accueill des familles.

TARIF PRÉFÉRENTIEL POUR LES GARDANNAIS

« La commune de Gardanne nous a confié la gestion de ce bien. Ce faisant elle permet à des familles d'en profiter alors qu'elles n'en n'auraient pas les moyens dans un autre contexte. Je tiens également à souligner que sur ce site que la municipalité a acheté à Charbonnages de France, environ la moitié de notre clientèle annuelle est composée d'anciennes familles de mineurs qui viennent de toute la France, » explique Franck Noël, directeur général de *VTF* aux élus de Gardanne.
« Nous partageons le même point de vue concernant le tourisme social, confirme Roger Meï qui précise que : *quarante résidences VTF sont accessibles aux Gardannais à un prix avantageux. En parallèle, chaque année, avec l'aide de la Caf nous permettons à une trentaine de familles de la ville d'y accéder alors qu'elles n'auraient pas les moyens de se payer de telles vacances sans cette aide. »*
Une démarche de la Ville dont les bénéfices vont bien au-delà de la simple question des vacances comme le souligne Valérie Pona, adjointe au maire déléguée à la cohésion sociale, au CCAS et aux centres de vacances. *« Nous constatons que pour ces familles c'est un moment d'épanouissement qui leur donne l'envie de s'investir dans d'autres projets pendant le reste de l'année. »* La résidence Clairefont, comme les autres résidences de VTF, est accessible aux Gardannais qui bénéficient d'une réduction spéciale de 5 % durant toute l'année. Les tarifs varient suivant la résidence et sont soumis au quotient familial. Cette année elle réouvre du 15 mars jusqu'à la fin des vacances de la Toussaint.
Infos et réservations au 08 25 81 31 23 ou sur internet : www.vtf-vacances.com

Photo : C. Pirozzelli | **Texte :** S. Conty

POINT D'ÉTAPE SUR LE DOSSIER BIOMASSE

Alors que les travaux de la tranche quatre de la centrale thermique de Gardanne se poursuivent pour la faire passer d'une production à base de charbon à une production utilisant la biomasse, les filières bois de Paca et Languedoc-Roussillon se structurent pour répondre aux besoins.

UN COMITÉ DE SUIVI S'EST RÉUNI LE 14 JANVIER DERNIER EN PRÉFECTURE POUR FAIRE LE POINT SUR CE DOSSIER. Une première réunion pour l'année 2016 durant laquelle les représentants d'E.On ont annoncé que l'entreprise se scindait en deux entités distinctes au 1er janvier 2016. D'un côté E.On qui se concentre désormais sur les énergies renouvelables, les réseaux énergétiques et les services à la clientèle, et Uniper qui regroupe les productions électriques à partir de l'hydraulique, du gaz et du charbon. Ils ont ensuite fait un point sur l'avancée du projet de tranche quatre biomasse actuellement toujours en travaux pour permettre le passage du charbon à la biomasse comme combustible. Les premiers essais avec combustion de bois devraient intervenir vers les mois d'avril-mai, avec un premier couplage au réseau électrique dans le courant du second semestre.

UNE GESTION DURABLE DE LA RESSOURCE

Concernant le chantier, le maire Roger Meï a toutefois déplorer le non-recours à la main d'œuvre locale. *« Quand même pour les emplois, quand on regarde les véhicules sur le parking du chantier, on voit un grand nombre d'immatriculations polonaises, slovènes et d'autres pays encore. Là je pense qu'il devrait y avoir une prise en compte nécessaire de la question de l'emploi local. »*

À ensuite été abordé le plan d'approvisionnement de la centrale biomasse pour les années à venir. L'objectif à l'horizon 2026 est d'avoir 50 % d'élagage et de recyclage, et 50 % de bois forestier qui devrait alors être entièrement d'origine locale. Mais d'ici là les choses vont se faire progressivement. Ainsi E.On s'est engagée à ne pas dépasser 100 000 tonnes de bois forestier local durant les trois prochaines années afin de laisser le temps à la filière bois de se structurer. Elle compte d'ailleurs participer à cette structuration notamment en proposant des contrats à long termes de cinq à vingt ans pour favoriser les investissements dans la filière, ainsi qu'en proposant un bonus sur le prix d'achat du bois labellisé FSC, garantie d'une gestion durable de la ressource. Une filière bois locale qui se constitue rapidement comme ont pu en témoigner les producteurs forestier présents. Le représentant du Centre régional de la propriété forestière Languedoc Roussillon qui concerne les deux zones d'approvisionnement que sont les Cévennes et les Pyrénées orientales, a indiqué qu'E.On et IVB (centrale biomasse vers Brignoles dans le Var) participent au financement du reboisement de châtaigneraies dépérissantes dans les Cévennes. En Paca, c'est l'Interprofession Forêt bois de Paca qui s'est créée il y a un an avec pour principaux objectifs de développer la mobilisation de bois local, de transformer le bois localement et d'innover. Les producteurs ont profité de l'occasion pour demander que les départements élaborent des schémas d'accès aux massifs forestiers.

Bois forestier, mais aussi de recyclage, comme combustible de la centrale thermique.

855

C'est le nombre en milliers de tonnes de biomasse que la tranche quatre de la centrale de Gardanne va consommer chaque année

70 %

C'est la réduction de l'empreinte carbone de la tranche quatre que va entrainer le passage du charbon à la biomasse

Photo: C. Pirozzelli | **Texte:** S. Conty

VIANNEY EN CONCERT À GARDANNE

Némir et MC Porto, annoncés le 12 mars, sont déprogrammés et remplacés par Vianney, le petit jeune de la chanson à textes française qui monte. A vos réservations !

VIANNEY REMPLACE NÉMIR

La soirée hip-hop avec MC Porto et Némir du 12 mars ne pourra avoir lieu suite à un désistement indépendant de la volonté de la Ville. Mais on ne perdra pas au change, le service culturel ayant réussi à programmer Vianney. Vianney, le petit jeune qui n'en finit pas de monter depuis deux ans avec des titres comme « Je te déteste », « Pas là », « Véronica ». Quand j'y pense / Rien ne la panse / La béance que tu as laissée / C'est vrai que quand j'y pense / Faut que j'avance / La séance est terminée je sais, alors…

Vianney a la variété française précoce et lumineuse. À 23 ans, on a pas forcément beaucoup de choses à dire mais on a souvent vécu l'amour et ses ruptures. Suffisamment pour tenir un album dont l'univers musical et clipesque le porte entre Renan Luce et Gerald de Palmas, Zooey Deschanel et Wes Anderson : couleurs pastel, bon-chic bon-genre, sourire rassurant pour les parents qui voient leur fille sortir pour la première fois le samedi soir. Mais s'il a la ritournelle volontiers entêtante, Vianney se distingue par une voix plus âgée et des paroles plus amères qu'au prime abord. C'est donc avec une certaine fierté que nous vous invitons d'emblée à réserver pour le 12 mars, 20h30 à la Maison du Peuple (un mois pile après les Victoires de la musique, où il est nommé) à des tarifs défiant toute concurrence : 12 € (réduit 9 € pour les moins de 25 ans, étudiants, bénéficiaires du RSA…) au 04 42 65 77 00 ou resa-spectacle@ville-gardanne.fr.

Soyez aussi attentifs à notre page Facebook VilledeGardanne : nous vous ferons gagner des places et des albums début mars.

LES GNAOUA PAR MOSTEFA BELKHATIR

Du 15 février au 5 mars – Exposition à l'Espace Bontemps – Entrée libre

« Musiques, danses, chants et parfums, encens, couleurs, transes, génies et croyances, rythme du guenbri, tambours et crotales (castagnettes) toute cette panoplie c'est l'entité des Gnaoua, qui a envahi mon esprit et fait déborder mon imagination fertile, pleine de naïveté et pleine de beauté, » selon Mostefa Belkhatir.

Horaires : tous les jours de 10h à 12h et de 14h à 18h, sauf lundi de 10h à 12h et dimanche de 10h à 13h. Vernissage le mardi 23 février à 18h30

AGENDA

Du 8 au 19 février
Vacances d'hiver
Les **club ado 11-13 ans** et **club ado 14-17** sont ouverts pendant les vacances du 8 au 19 février, ils accueillent les jeunes à la journée. À venir du 15 au 19 février : pass artistique 14-17 avec préparation carnaval et danse hip-hop. Pass création 11-13 ans et 14-17 avec projet vidéo en vue de la réalisation d'un film (maquillage, tournage, effets spéciaux). Pass sports 11-13 ans avec découverte du street workout et autres disciplines sportives.
Renseignements au 04 42 12 62 85

Mercredi 10 février et samedi 13 février
Boîte à histoires
Lectures par les bibliothécaires pour les bouts de chou (jusqu'à 5 ans) à 10h30 à la médiathèque. Gratuit.

Dimanche 21 février
Lotos de l'amicale des Arméniens
L'amicale des Arméniens de Gardanne organise son loto le 21 février à 15h à la Maison du Peuple. Les bénéfices seront reversés à l'équipement d'une école arménienne défavorisée.

Mercredi 17 février
Randonnée
Le grand tour du Pécaï à Simiane-Collongue, 11 km, 3h30, difficulté moyenne avec quelques passages difficiles. Par l'association *Les verts terrils,* 10 € adultes, 6 € pour les 13/18 ans renseignements le soir à partir de 18h30 au 06 18 22 68 97 ou
sur lesvertsterrils@gmail.com

Samedi 20 février
Al-Andalus
L'histoire d'al-Andalus (péninsule ibérique et Septimanie) est parfois fascinante, souvent révoltante, mais elle est avant tout passionnante. Elle recouvre l'essor du monde musulman survenu entre 711 et 1492. Par Abderrahim Bouzelmate, professeur de lettres, à l'auditorium de la médiathèque avec l'association *Contacts.*
Auditorium de la médiathèque, entrée libre à 15h

Du 20 février au 13 mars
Luna Park
Les manèges s'installent sur le parking Savine.

Mardi 23 février
Don du sang
À la Maison du Peuple, de 15h à 19h30

Photo : X. dr | **Texte :** J. Noé

Foire de la Saint-Valentin

Artisanats, animations, producteurs...

Exposition de véhicules anciens
Harley-Davidson - Mustang
Concessionnaires automobiles
Ballades à poneys - Manège

Samedi 13 février 9h - 18h
Gardanne - centre-ville

Gardanne
TERRE D'ÉNERGIES