Le magazine d'informations de Gardanne
Du 2 au 16 décembre 2013 - Bimensuel n°406

énergies

La fête au foyer, p. 4

- **CMP Charpak :** aider les entreprises innovantes, p. 8
- **Noël :** des chalets sur le Cours, p. 11
- **Portrait :** Ida, sage-femme centenaire, p. 12

ville-gardanne.fr
VilledeGardanne
@villedegardanne

AGENDA

Vendredi 6 décembre
Soirée danses pour le Téléthon à 20h à la Maison du Peuple

Samedi 7 décembre
Téléthon de 10h à 17h à La Halle (lire p5)

Du 10 au 21 décembre
Les maxi-petits formats à La Halle (lire p 2)

Jeudi 12 décembre
Séance publique du **Conseil municipal** à 18h à l'Hôtel de Ville

Samedi 14 décembre
Fontaine aux jouets de 14h à 17h au Bd. Carnot

Samedi 14 décembre
Randonnée solidaire Téléthon à 10h30 à Fontvenelle

Samedi 14 décembre
Concours de nouvelles avec Mélanie Fazi à 14h30 à la médiathèque

Lundi 16 décembre
Don du sang de 15h à 19h30 à la Maison du Peuple

Lundi 16 décembre
Spectacle **Il faut sauver Noël** à 18h à Biver (Mairie annexe)

TEMPS-FORT

Une expo solidaire taille XXL

DEPUIS PLUSIEURS ANNÉES MAINTENANT, Noël à Gardanne rime avec solidarité. Parmi les nombreuses animations proposées en décembre par la Ville et les associations, il en est une qui prendra des proportions un peu particulières en 2013. Vous avez certainement entendu parler de l'exposition organisée par l'école d'arts plastiques qui consiste à exposer des toiles de petits formats vendues le dernier jour au prix de 10€ au profit d'associations et structures caritatives. Pour cette édition, la manifestation est labellisée Marseille-Provence 2013 (l'une des dernières organisées par les villes participantes) et le défi de mobilisation est lancé afin d'obtenir 2013 petits formats à exposer à La Halle du 10 au 21 décembre. Crèches, écoles, associations, personnel municipal, citoyens solidaires, élèves et professeurs de l'école d'arts plastiques mais également artistes en herbe désireux de participer à cette opération sont allés chercher les toiles mises à leur disposition. L'engouement pour cette initiative a été énorme, bien au delà de notre commune puisque quelques tableaux sont même arrivés par la poste, l'un d'entre eux venant… du Canada. « *L'objectif n'était pas forcément de présenter une œuvre hors du commun, mais bien de participer activement à une opération de solidarité,* explique Alain Puech, directeur de l'école d'arts plastiques. *Du 10 au 21 décembre, l'exposition sera ouverte afin que vous puissiez être témoin de cette richesse artistique et repérer éventuellement les toiles que vous souhaitez acquérir.* » Le 20 décembre à partir de 18h30 et le 21 décembre toute la journée, venez décrocher les toiles repérées, réglez la note auprès de l'association *Téléthon Gardanne* chargée de collecter l'ensemble des dons avant de les redistribuer équitablement aux associations solidaires partenaires de l'opération. Dans le meilleur des cas, ce sont plus de 20000€ qu'elles se partageront pour une bonne cause. A quelques jours de noël, voici en plus une belle occasion de chasser les pannes d'idées cadeaux…

Exposition visible à La Halle, avenue du 8 Mai 1945, du 10 au 21 décembre, de 9h à 12h et de 14h à 18h30.

Vernissage-vente vendredi 20 décembre à 18h30 avec une vente qui continue le 21. Les artistes n'ayant pas encore déposé leurs œuvres sont priés de les apporter dès que possible à l'école d'arts plastiques, 39 Bd. Carnot.

Vers un projet éducatif partagé

La réforme des rythmes scolaires, que les collectivités locales n'ont pas souhaitée, et contre laquelle nous avons déposé une motion en Conseil municipal s'applique aux mairies sans concertation alors que la commune a la compétence de l'éducation. Elle représente un désengagement de l'État sur ses missions, risque de créer des inégalités sur le territoire français et remet complètement en cause l'organisation du temps des enfants, de la famille et des enseignants.

Par respect républicain, nous appliquerons la réforme. Et parce que la place de l'enfant est au cœur des préoccupations municipales, cette réforme qui se mettra en place à la rentrée scolaire 2014, se construit à Gardanne dans un dialogue enseignants – parents – municipalité.

PAS DE COÛT SUPPLÉMENTAIRE POUR LES FAMILLES GARDANNAISES

Grâce à cette large concertation, menée avec un rythme de réunions soutenu, un projet éducatif partagé entre tous les acteurs se dessine afin de proposer des activités éducatives enrichissantes qui valorisent nos enfants. Notre objectif est que ce temps libéré après l'école soit le plus profitable aux petits Gardannais.

Appliquer cette réforme est un pari difficile et coûteux. Nous avons choisi de ne pas faire supporter ce coût supplémentaire aux familles déjà en grandes difficultés. C'est aussi l'occasion de réaffirmer qu'à Gardanne l'accès au droit à l'éducation demeure une réalité.

Roger Meï,
Maire de Gardanne

Un avant-goût de ce qui vous attend.

photo : C. Pirozzelli

Un anniversaire également souhaité aux retraités nés en novembre.

34 ans, un jeune foyer des anciens

Le foyer Nostre Oustau a fêté récemment son trente-quatrième anniversaire, en présence de 240 convives à la Maison du Peuple. Après un couscous préparé par le service Restauration, les retraités ont investi la piste de danse histoire de commencer la digestion avant l'arrivée du gâteau pour le goûter. Depuis son ouverture en 1979, les choses ont bien évolué. Il le faut bien puisque les retraités sont de plus en plus en forme et en demandent toujours plus : sorties, repas festifs, participation à de nombreuses manifestations, ateliers en tout genre, activités sportives, l'ennui n'a pas sa place au foyer. Nous reviendrons dans un prochain numéro d'*énergies* sur l'ensemble des activités proposées. En attendant, n'oubliez pas vos colis de Noël le 5 décembre à Gardanne et le 6 à Biver ainsi que la sortie au marché de Noël d'Avignon le 16 décembre, sur inscription. Le foyer Nostre Oustau sera fermé du 21 décembre au 5 janvier.

Soutien au deuil pour enfant

La perte d'un parent ou d'un proche est toujours une terrible épreuve, d'autant plus délicate et difficile à vivre pour un enfant. Souvent le parent restant et l'entourage se retrouvent démunis pour accompagner l'enfant dans son deuil. Soutenu par le centre de soins palliatifs La Maison, la Fondation de France et l'Ocirp, un dispositif de soutien existe pour les enfants de 5 à 13 ans ayant perdu un proche. Il se déroule sous forme d'ateliers de deux heures à raison de 5 à 6 séances. Ce dispositif est gratuit pour les familles, et les séances ont lieu à Aix-en Provence dans les locaux de la Ligue contre le cancer, à proximité du parking Pasteur et de l'Hôpital d'Aix.
Pour plus d'informations contacter le 04 42 65 73 60.

Les locaux d'EDF ont été réaménagés récemment.

Un centre de formation pour les électriciens

Les locaux de l'agence EDF de Gardanne, situés avenue de Nice, ont été réaménagés pour servir de centre de formation. Depuis septembre, le lieu accueille des jeunes embauchés par ERDF (électricité réseau distribution France) ainsi que du personnel aguerri dans le cadre du recyclage. En région Paca, 80 jeunes ont été recrutés l'an dernier pour compenser les départs en retraite. Des salles permettent des formations de techniciens réseau (avec des compteurs de dernière génération) et à l'extérieur, des poteaux électriques en bois et en béton ont été installés pour pouvoir travailler en situation réelle. Roger Meï n'a pas manqué l'occasion de demander aux responsables d'EDF de recruter comme apprentis de jeunes Gardannais.

Les artisans ouvrent leurs portes

Les artisans de la tuilerie Bossy vous présenteront leurs créations les 14 et 15 décembre. Entre 10h à 18h, vous pourrez découvrir les ateliers avec notamment l'exposition des derniers tableaux de Thalie Demazeau, céramiste plasticienne. Le vernissage aura lieu le 14 à 18h dans l'atelier de Sandrine Baillon, céramiste. Un concert du groupe *Dune* suivra à 20h. Les 21 et 22 décembre, Florian Deneuville, luthier, Marie et Jean-Paul, céramistes ainsi que Myriam Retif vous invitent à venir faire vos derniers achats de noël et à découvrir leurs nouveautés. Diverses animations seront proposées gratuitement aux enfants (atelier de modelage, lecture de conte...) comme aux adultes (initiation au tour, émaillage et cuisson...). Le 21 décembre à partir de 18h, un concert de jazz *Swing manouche tzigane* avec le groupe *Galaswingquartet* se tiendra sur place. Rens. au 06 61 18 80 27 ou 06 16 75 54 02.

De quoi faire le plein d'idées pour Noël.

Téléthon : participez !

Le temps fort autour du Téléthon se déroulera le samedi 7 décembre à La Halle où une multitude d'associations vous attendent autour de démonstrations et d'animations sportives, ludiques et culturelles. Un vide grenier aura également lieu sur place. La semaine précédente, différentes initiatives vont fleurir au sein des associations : photos avec le Père Noël lors de la foire aux santons, vente de gâteaux et d'objet réalisés par les enfants, défis sportifs, randonnée… Et le vendredi 6 décembre à partir de 20h, une soirée démonstrations multi-danses avec la possibilité de participer à une initiation vous est proposée, buvette et petite restauration sur place (entrée 3€, paëlla 8€) à la Maison du Peuple.
Réservations au 06 60 49 79 34. L'an dernier, plus de 9800€ ont été récoltés, n'oubliez pas que les petits ruisseaux font les grandes rivières…

Aidez les associations à passer le cap de 10000 euros.

Les leçons du passé par l'avenir

En ce 11 novembre 2013, le monument aux morts s'est vu entouré de nombreux Gardannais venus commémorer le 95e anniversaire de la fin de la Grande guerre et rendre hommage à tous les morts pour la France. Si la paix et le devoir de mémoire ont été au centre de tous les discours, Émilie Le Rallec, 15 ans, a donné à ces notions une nouvelle lueur d'espoir. « *L'an dernier,* souligne t-elle, avec quelques autres élèves de 3e du collège Gabrie-Péri, *nous avons participé à un concours national sur la Résistance et nous sommes arrivés deuxième. Nous avions réalisé un travail audiovisuel sur le thème Communiquer pour mieux résister.* » Symboliquement, c'est Émilie qui a lu le message du Ministre délégué chargé des anciens combattants. « *…Tous les combattants de ce conflit dont l'année prochaine marquera le début du centenaire sont désormais disparus… La transmission de la jeunesse sera ainsi placée au centre des commémorations…* » A Gardanne, cela se fait déjà depuis des années.

Toutes les générations réunies autour de messages de paix.

Des lycéens engagés

A leur demande, les élèves du lycée agricole de Valabre élus délégués de classe ont été reçus en Mairie par Roger Meï et Nathalie Nerini, adjointe à la Jeunesse. L'objectif ? Profiter de l'expérience pour mieux comprendre leur rôle. « *Le plus difficile,* a expliqué Nathalie Nerini, *c'est de savoir déléguer, savoir orienter les personnes en fonction de leur demande vers les bons interlocuteurs. Il est important de discuter entre vous d'un problème rencontré au sein de la classe afin de mieux l'appréhender. Vous représentez vos camarades mais n'êtes pas seuls.* » Les élèves et leurs accompagnateurs se sont ensuite rendus à l'Espace santé jeunes, au service Jeunesse, à la Maison du droit et à la médiathèque afin de mieux connaître ces structures qui peuvent leur venir en aide.

Des délégués qui prennent leur rôle très au sérieux.

Colis de Noël

La distribution des colis de Noël aux retraités aura lieu le jeudi 5 décembre à la Maison du Peuple à Gardanne et le vendredi 6 décembre au foyer Alcaraz à Biver entre 9h et 16h.

Activités de l'AAI

Le secteurs Familles de l'AAI propose un atelier *Échanges de savoirs* le 3 décembre (9h15-11h15) au local des Logis Notre-Dame (à côté de l'épicerie), un atelier *Un temps pour soi* le 10 décembre (9h15-11h15) à la Marie annexe de Biver, *un café poussette* le 12 décembre (14h15-16h15) à la Ludothèque et *un Café des parents* le 17 décembre (9h-11h15) à l'Espace Parents.

Lotos

Deux lotos sont annoncés à la Maison du Peuple : celui de la CGT (samedi 14 décembre à 18h) et celui de l'Amicale des Arméniens (dimanche 15 décembre à 15h) au profit de familles défavorisées dans un village du Causase arménien.

Ostéopathie

L'association *EHEO Provence* (Enfants handicapés espoir ostéopathie) assure un suivi de votre enfant handicapé par des ostéopathes bénévoles et qui favorise le contact entre parents. Accueil des enfants le premier mercredi de chaque mois à la Mairie annexe de Biver de 9h30 à 12h. Contacts : David Laurent (parent) au 06 08 65 81 49 ou Sandrine Combrouze (ostéopathe) au 09 52 11 44 75

Dégustation de soupe à la courge au centre de loisirs.

Miam-miam !

Le 30 octobre dernier en début de soirée, le personnel du centre de loisirs maternel situé au parc de Veline accueillait des parents pour une visite des locaux et une dégustation de soupe à la courge, de compote de pommes et de brochettes de fruits et fromage. Des mets préparés dans la matinée par les bambins âgés de 3 à 4 ans, sous la houlette de Christelle Tiberge, nutritionniste du service Restauration de la ville. Une séance de cuisine qui avait été précédée d'une découverte des fruits d'automne et de leurs vertus gustatives, pour le plus grand plaisir des enfants. Après la dégustation les parents intéressés ont pu repartir avec une fiche recette pour pouvoir renouveler l'expérience à la maison.

La rue Parmentier réaménagée

Dans le cadre des travaux de rénovation du Cours, la municipalité a souhaité poursuivre la réfection des rues qui l'entourent. Dernièrement, ce sont la rue Thiers, l'avenue de Nice et le boulevard de la Libération qui ont été concernés en attendant l'avenue des Aires et les trottoirs de l'avenue Brossolette. Mais la prochaine étape concernera la rue Parmentier. Lors d'une réunion d'information aux riverains à laquelle ont participé les élus, les techniciens et les entreprises retenues, Sylvain Foucheyrand, directeur de la Régie de l'eau a rappelé que d'importants travaux sur les canalisations seront effectués et que l'aménagement de la chaussée interviendrait par la suite. Pour répondre aux questions des riverains, Jeannot Menfi, adjoint en charge des Travaux a expliqué que *« dans la mesure du possible, tout sera réalisé pour gêner le moins possible le quotidien des habitants pour ce qui est du stationnement, des coupures d'eau ou encore de la circulation. »*

Un des plus gros chantiers de l'année.

Bienvenue à Puratos

La zone d'activités *Novactis* située dans le quartier de Jean-de-Bouc verra bientôt naître une nouvelle entreprise sur ses terres. En effet, la société *Puratos*, groupe d'envergure internationale, un des leaders mondiaux dans le secteur des ingrédients et solutions de boulangerie, pâtisserie et chocolat, a posé sa première pierre le 22 novembre dernier. Comme l'a souligné Enric Valls, PDG de l'entreprise, *« La position de Gardanne va nous permettre de croître. Nous allons installer ici notre deuxième centre d'expertise en France. Puratos emploie déjà 6 600 personnes dans 65 pays. »* Un chiffre sur lequel s'est empressé de rebondir Roger Meï, *« Ici sur l'ensemble de la zone, ce sont 600 emplois qui seront créés. L'avenir réside notamment dans l'accueil de nouvelles entreprises. »* Bientôt, les entreprises *Netafin* (N°1 mondial de l'arrosage automatique) et *France arrosage* pourront commencer leur activité sur le site, les travaux touchant à leur fin.

Hommage aux médaillés du travail

A la fin du mois dernier, le Conseil municipal a souhaité rendre hommage à près de soixante-dix Gardannais qui avaient reçu la médaille du travail (à partir de vingt ans d'activité salariée dans le privé). Il s'agissait à la fois de souligner l'investissement de ces hommes et ces femmes, l'importance des entreprises et de la valeur travail notamment dans une ville industrielle comme Gardanne. Symbole cher au maire, ces travailleurs se sont vu remettre en petit cadeau un pot de miel de Valabre (lui-même produit par des milliers "d'ouvrières") et les femmes sont reparties avec une rose.

Reconnaître l'importance de la valeur travail.

Animé par le service municipal Prévention/Sécurité routière, l'observatoire de l'accidentologie a déjà permis d'identifier des zones génératrices d'accidents et d'apporter des réponses en matière d'aménagements.

Les accidents au cœur du débat

DANS LE CADRE du *Contrat local de sécurité et de prévention de la délinquance,* élus et acteurs de terrain* se réunissent chaque trimestre afin de faire un point sur les questions de sécurité routière et les projets d'aménagement. Le principe est simple : suite à un accident nécessitant la présence des services de secours, une fiche synthèse est remplie sur place puis envoyée au service prévention qui l'analyse. Ainsi, on sait qu'entre le mois de janvier et d'octobre 2013, 104 accidents ont été recensés sur la commune, que 77 % ont eu lieu de jour, ou encore que 63 % ont provoqué des dommages corporels.

GRÂCE À CE DISPOSITIF, des zones accidentogènes ont été identifiées ; il s'agit principalement des axes routiers départementaux qui entourent la commune (D46, D6, D58A, D7) sur lesquels travaillent les acteurs compétents. Lors de la dernière réunion, Nathalie Dalmasso-Crespy, responsable du service Prévention/Sécurité routière a dressé un premier bilan de l'Observatoire et présenté les aménagements effectués sur les 93 kilomètres de voies communales. *« Aux alentours de Valabre, les bandes rugueuses installées il y a quelques temps déjà ont permis de faire diminuer la vitesse. Des travaux seront prochainement réalisés pour la mise en sécurité des étudiants (lire l'encadré), en attendant des coussins berlinois (ralentisseurs) seront posés et une demande va être faite afin de limiter le tonnage des engins qui empruntent le chemin du Moulin du Fort. A certains endroits où la vitesse est excessive, nous limiterons la vitesse à 30 km/h, ce qui est le cas au chemin des Angles, au chemin du Four à chaux, au chemin du Claou ou encore sur l'avenue Pierre-Brossolette dans sa partie haute. »*

Les zones 30 se multiplient face aux conduites à risques.

Les zones à risques identifiées et aménagées

EN PARALLÈLE, des interventions sur la sécurité routière sont régulièrement proposées aux collégiens, aux lycéens, et aux retraités portant sur la vitesse, les addictions, l'utilisation des téléphones portables et autres conduites à risques.

A Valabre, tout un périmètre sera réaménagé pour plus de sécurité.

Les abords du lycée de Valabre réaménagés

Récemment, une rencontre réunissant le bureau d'études, les techniciens, le personnel du lycée agricole, les élus ainsi que les transporteurs a été organisée afin d'améliorer la sécurité aux abords du lycée. Comme l'a expliqué Magali Brunel de la Direction des services techniques, *« D'importants travaux sont prévus puisqu'actuellement les piétons, les voitures, les bus évoluent ensemble. Afin d'éviter les marche arrière des bus, le stationnement anarchique, la dangerosité des traversées de route, nous allons créer une aire de retournement ainsi qu'une placette avec une zone piétonne bien délimitée. »* L'objectif est également de réduire la traversée des élèves sur la Départementale 7. En amont, des travaux d'enfouissement des câbles et de réorganisation du réseau pluvial seront effectués entre juin et septembre prochains.

** Pompiers, Gendarmerie, Police municipale, Direction des services techniques, Direction des routes du CG 13, Coordination départementale sécurité routière, Régie des transports et service Prévention de la Mairie*

Une aventure économique et scientifique

Depuis dix ans, le site Charpak de l'École des Mines de Saint-Étienne, installé à Gardanne, a accompagné plusieurs porteurs de projets innovants créateurs de la richesse économique de demain en favorisant la création de nouvelles entreprises.

JEUDI 21 NOVEMBRE, le site Charpak de l'École des Mines de Saint-Étienne organisait la deuxième édition de sa journée de l'Espace partenarial recherche et développement (EPRD). C'est Daniel Ochoa, directeur adjoint chargé de l'innovation et du développement de l'École Nationale Supérieure des Mines de Saint-Étienne (ENSM.SE) qui a ouvert cette journée en rappelant que « *L'EPRD est un outil de l'école pour le soutien au développement économique régional. Il aide à la création d'entreprises innovantes, portées par des entrepreneurs du territoire qui viennent s'installer chez nous pour développer leur projet qui doit avoir un lien avec ce que nous développons sur le site. Il met à leur disposition des locaux mais également un accès aux étudiants. L'école apporte à ces start-up ses connaissances métiers sur la recherche et la technologie. Nous travaillons en partenariat avec des incubateurs comme impulse et belle de mai à Marseille.* »

IL CÈDE ENSUITE LA PAROLE à Michel Fiocchi, chargé des relations industrielles de l'ENSM.SE, qui dirige et anime l'EPRD et qui pour l'occasion retrace la genèse du projet. « *L'école s'est installée à Gardanne en 2003 avec deux missions principales, participer au développement du pôle microélectronique de Paca et concourir à la ré-industrialisation du Bassin minier de Gardanne.* »

En concurrence avec... Google

Une réflexion sur cette deuxième mission a conduit l'école à se positionner sur quatre axes majeurs qui sont l'aide à la création d'entreprises, l'accompagnement d'entreprises innovantes, attirer les étudiants vers la création d'entreprise et l'accueil des projets sur le site même de l'école.

C'EST AINSI QU'EN 2004, une première start-up sélectionnée par le dispositif d'amorçage de Provence, *My Back-up* (voir *énergies 237*) s'installe dans les locaux de Perform à Biver, alors occupés par l'école pendant la construction du site Charpak. « *Ils étaient positionnés sur un projet de coffre fort numérique. Nous avons travaillé ensemble, nous les avons aidés à recruter et à trouver leurs premiers sous-traitants. Malheureusement pour eux, en 2005 une petite entreprise située de l'autre côté de l'Atlantique est entrée sur le même type de projet... il me semble qu'elle s'appelait Google,* » explique Michel Fiocchi avec humour.

Tinteo a été la première entreprise de l'EPRD.

En 2005-2006 l'EPRD accueille trois nouvelles entreprises, *Inovia*, qui depuis a rencontré le succès, *Mobilysim*, qui est maintenant localisée en Bretagne et *Spinroc* toujours en activité.

C'EST EN 2008 qu'est officiellement créé l'EPRD, avec la mise en service de nouveaux bâtiments sur le site Charpak. L'EPRD héberge chaque année entre sept et onze projets, avec un positionnement clair sur l'accompagnement technologique. Quand une entreprise est lancée et commence son développement elle peut alors rejoindre une pépinière d'entreprises, comme celles de Meyreuil ou de l'Arbois, ou un hôtel d'entreprises comme celui de Morandat à Gardanne ou encore s'installer dans ses propres locaux.

« *Nous avons veillé à la mise en place d'un*

La société Sobuzz a été créée par deux élèves et un enseignant de l'école.

La journée de l'EPRD s'est tenue dans l'amphithéâtre de l'école.

environnement propice à l'entrepreneuriat étudiant pour que nos élèves aient envie de se lancer dans l'aventure. C'est ainsi que sont nés des projets comme iPuP en 2009 et So-buzz en 2010,» insiste Michel Fiocchi.

MAIS LA TOUTE PREMIÈRE ACCUEILLIE fut *Tinteo*. Son domaine d'activité était l'audition et notamment la conception de prothèses auditives. Sa fondatrice, Anne Touchain, invitée pour cette journée anniversaire, est revenue sur cette période et sur l'évolution de sa société. *«Lorsque je suis arrivée en 2008 dans les locaux de l'EPRD je me sentais un peu seule. Après un premier recrutement en 2009 j'ai dû quitter l'EPRD en 2010 pour m'installer à la pépinière d'entreprises de Meyreuil. Ça n'a pas été facile car quand nous sommes partis de l'EPRD nous n'avions pas encore notre premier produit, Teo, que nous avons lancé en 2011. Entre 2011 et 2013 nous avons trouvé un premier distributeur puis développé notre gamme de produits. Ce qui n'est pas facile c'est que pour lancer un produit il faut compter environ deux ans entre le premier contact avec un distributeur et sa mise en boutique effective. Nous sommes maintenant distribués dans 250 points de vente, pharmacies et magasins Bastide. Pour la période 2014-2017 nous entrons dans une phase de développement, avec de nouveaux distributeurs et de nouveaux marchés. Nous comptons aussi réaliser entre cinq et sept embauches sur cette période.»* Stéphane Boyer, ancien élève ingénieur de l'école qui a reçu son diplôme en 2010 a présenté son entreprise *So-Buzz* (voir *énergies 370*), une plateforme de social media marketing qui propose des outils pour faciliter la gestion de sa présence sur les réseaux sociaux. *«A notre sortie de l'école nous voulions tenter l'aventure de l'entrepreneuriat en développant des projets sur internet. Nous avons constaté que sur facebook il y avait un manque et des outils à développer pour les entreprises. Notre premier client a été l'OM ce qui nous a rapidement apporté une visibilité nationale. Maintenant nous travaillons pour des sociétés comme le groupe Casino, Eurocopter, Orange. Nous sommes sept dans l'entreprise et avons emménagé dans la pépinière du pôle média Belle de Mai de Marseille Innovation.»*

Accompagner les entreprises innovantes

CINQ ENTREPRISES ARRIVÉES SUR LE SITE avant 2013 sont aussi présentées, de même que les trois derniers entrants. *Incas it sec,* avec son projet *Mistic* propose des solutions pour la sécurisation des données dans les appareils électroniques, les réseaux physiques et le nuage. *Nawa technologies* œuvre dans le domaine du stockage électrique avec une batterie fabriquée à partir de nano structures alignées de carbone, qui se recharge très rapidement, tient des millions de cycles de recharge et est peu sensible à la température. Exemple d'application, un bus électrique qui se recharge en quelques minutes à chaque arrêt. *Terradona* s'intéresse pour sa part aux collecteurs des Points d'apport volontaires (PAV), et à la manière de les rendre "intelligents," capables de reconnaître les usagers et les différents types de déchets afin de développer l'efficacité du tri sélectif. Un projet qui va être prochainement expérimenté sur trente PAV de la CPA et soixante PAV de MPM. La journée s'est conclue par une conférence sur l'entrepreneuriat par Marc Lassus, PDG de Gemplus, devenue Gemalto.

Le fondateur de Nawa technologies, entreprise récemment arrivée à l'EPRD présente son produit.

La nouvelle, c'est fantastique

Samedi 14 décembre dès 14h30

Remise des prix du concours de nouvelles – rencontre avec l'auteur Mélanie Fazi

médiathèque Nelson-Mandela, entrée libre

Voilà quelques mois, la médiathèque s'était lancée dans un concours d'écriture de nouvelles science-fiction, fantasy, fantastique. Le concours est aujourd'hui terminé, les nouvelles ont été lues, la médiathèque s'apprête à rendre son verdict ! Et pour ce faire, le jury s'est adjoint une présidente de choix, en la personne de l'écrivain Mélanie Fazi. Auteur de plusieurs romans et recueils de nouvelles, Mélanie Fazi a déjà remporté pas mal de prix et non des moindres (prix Merlin, Masterton, grand prix de l'Imaginaire…) qui lui ont valu d'être publiée aux États-Unis. Aussi traductrice, de Clive Barker entre autres, elle viendra dès 14h30 présenter son métier, les auteurs qui l'ont influencée, avant un temps de rencontre et de dédicace avec la librairie *l'Alinéa* de Martigues. A 16h30, Mélanie remettra les prix aux heureux gagnants. Un joli moment en perspective avec une valeur montante de la littérature fantastique française.

Ode aux quartiers Nord

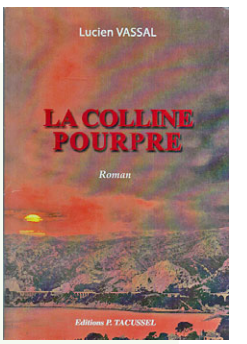

Vendredi 6 décembre à 18h

Rencontre-dédicace

médiathèque Nelson-Mandela – entrée libre

Ex-professeur de physique – il a enseigné un temps au collège Gabriel-Péri – ancien maire de secteur à Marseille, désormais écrivain, Lucien Vassal est d'abord un enfant des quartiers Nord, du 15e, où il est né. Dans *La colline vert de gris* et *La colline aux genêts*, Lucien racontait les tourments de l'occupation allemande, puis la paix. Troisième volume d'une saga romanesque qui cache à peine sa grosse part d'autobiographie, *La colline pourpre* retrace ses années d'étudiant, de prof de collège, de militant communiste, et des grands remous politiques (Algérie, mai 68, URSS, printemps de Prague…) jusqu'à ses années de maire et ses relations houleuses avec son propre parti. Lucien viendra présenter sa colline à l'auditorium de la médiathèque. Ce sera l'occasion d'écouter une histoire singulière, et de l'interroger sur l'exercice périlleux du mélange entre biographie et fiction. L'occasion aussi de commencer à repérer vos cadeaux de Noël…

Du 9 au 15 décembre

Exposition Édith Brondino

Édith aimait l'aquarelle. Édith voulait exposer. Aujourd'hui Édith n'est plus, ses tableaux restent, et ils seront en exposition-vente au profit de *La Maison* du 10 au 14 de 9h à 12h et 15h à 19h, ainsi que le 15 de 9h à 12h. Entrée libre à l'espace Bontemps

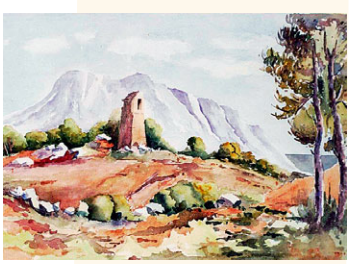

Le 14 décembre à 17h

Concert Atout Chœurs

L'association *Atouts Chœurs* fait son concert de Noël, avec chants sacrés et profanes à l'église de Gardanne. L'entrée est libre, une corbeille sera mise au fond de l'église.

L'actu du ciné

3 Casino cinéma, 11 cours Forbin
Tél. 04 42 51 44 93
Fax. 04 42 58 17 86

Du 11 au 24 décembre, il sera beaucoup question de *The lunchbox*, gros succès du festival d'automne, et de *La reine des neiges* – le Disney de Noël, fournée 2013. Le premier est un film indien qui suit les tribulations d'une femme qui tente d'attirer l'attention de son goujat de mari en lui livrant des petit plats au travail – sauf que les plats sont livrés à la mauvaise personne, un chic type solitaire. *The lunchbox* est un « *feel good movie* », un « *film qui fait se sentir bien,* » il est d'ailleurs distribué par la société… *Happiness !* (Bonheur). On a déjà parlé du Disney ici, une histoire de princesse, par les créateurs de *Raiponce*. Reste donc, du 11 au 17 décembre, à ajouter *Le hobbit, la désolation de Smaug.* Pour ceux qui vivraient dans une grotte, il s'agit du deuxième volet de la sequel (l'histoire qui se passe avant) du *Seigneur des anneaux* de Tolkien par Peter Jackson, un gros morceau de fantasy, mélange de Harry Potter et des chevaliers de la table ronde (pour faire simple). Le film est en sortie nationale. Pour Frodooooon !

Horaires et programmes complets sur cinema-gardanne.fr Chaque lundi, retrouvez sur ville-gardanne.fr tous les films de la semaine à venir ainsi qu'une bande-annonce.

Fête de Noël : une histoire de jouets

Du 7 au 23 décembre, une guirlande de spectacles et d'animations vous est proposée par la municipalité, accompagnée d'initiatives associatives et solidaires pour attendre ensemble le Père Noël, en centre-ville et à Biver. Et vous, vous avez été sages ?

Des chalets installés sur le Cours.

PEUT-ÊTRE QUE VOS ENFANTS attendent patiemment la venue du Père Noël. Peut-être trépignent-ils déjà et vous tirent par la manche à chaque fois que vous passez à proximité d'un rayon jouets. Dans tous les cas, du 7 au 23 décembre, la Ville va vous aider à faire patienter toute la famille. Car c'est aussi ça, l'esprit de Noël : s'adresser à tous, même aux vieux ronchons et à ces coquins d'ados qui font semblant de ne plus y croire ! Avec, pour cette édition 2013, un thème spécial *Une histoire de jouets*. Déjà, il y aura quelques passages obligés, comme la musique diffusée en ville avec un animateur sur le Cours (l'idée est de vous inciter à rendre visite aux commerces gardannais) ou *la Fontaine aux jouets*, en partenariat avec des associations gardannaises (Secours populaire, Secours catholique, Ceux qu'on aime, les Restos du cœur, Gardanne au cœur, Les fanettes, association des Donneurs de sang) et relayé par France Bleu Provence le samedi 14 décembre.

VENEZ NOMBREUX, l'après-midi, déposer des jouets dans le meilleur état possible au bénéfice des enfants défavorisés. *Le Père Noël* sera quant à lui en visite expresse à Gardanne du 21 au 23 décembre pour une séance photo et une balade en traineau (avec l'aide des commerçants de la ville). Et – attention les yeux les enfants – il sera accompagné de Dora, Buzz l'éclair, Hello Kitty et Shrek !

Rayon solidarité, car c'est aussi très important en cette trêve des confiseurs, La Halle prendra les couleurs du *Téléthon* le 7 décembre, dès 10h, avant d'accueillir *les Maxi Petits Formats* du 10 au 21 décembre. Pour rappel, l'école d'Art municipale, en cette année Capitale, s'était fixée pour défi de recueillir 2013 petits tableaux réalisés bénévolement et vendus au profit d'associations solidaires (lire page 2). Le compte sera-t-il bon ? Gageons qu'il sera au minimum impressionnant. Impressionnant, impressionnant… c'est aussi tout ce que l'on attend des spectacles offerts pendant cette quinzaine, qu'il s'agisse d'*Il faut sauver Noël* (Mairie annexe de Biver le 16 décembre à 18h), avec magie, chanson, ventriloquie et poésie, ou *La valise du magicien* (Maison du Peuple, le 19 décembre à 19h), avec les inséparables et surtout déjantés clowns Lourdo et Mégalo, pas avares en gags, baffes et éclats de rire. Entre-temps, on pourra aussi se divertir les oreilles avec *la tournée des chants de Noël* du Conseil général, qui invite à Gardanne (le 17 décembre, 19h à la Maison du Peuple) les *Nine Spirit Brass & Choir Unit* pour un concert dans l'esprit soul et gospel de la culture noire-américaine.

Giorgio va vous trifouiller le cerveau

ENFIN, LE CLOU DE CES ANIMATIONS sera très certainement le spectacle *Mental Expert* de Giorgio Mentaliste. Attention, à côté de cet homme là, Simon Baker est un escroc ! Écrivez votre plus grand souhait sur une feuille de papier et mettez la dans la poche, Giorgio le devinera, ouvrez un livre et choisissez un mot à n'importe quel page, Giorgio vous donnera le titre du livre… Avec ses fulgurances, sa répartie de comique de stand-up (debout dans les bars, à la new-yorkaise) et sa bogossitude, ce mentaliste-humoriste s'est taillé depuis quelques années un joli succès (cf Giorgio Mentalist sur internet). A venir vérifier le 20 décembre à la Maison du Peuple à 20h.

Voir le programme complet distribué avec ce numéro et sur ville-gardanne.fr Tous les spectacles sont gratuits dans la limite des places disponibles.

Ce gros nounours offre de chouettes instants photo en haut du Cours.

Ida, cent ans et des milliers d'enfants

La municipalité a souhaité rendre un hommage particulier à une mamie pas comme les autres. Ida Michel vient de fêter ses cent ans, et durant toute sa carrière, elle a accouché des milliers de femmes à Biver et à Gardanne. Entretien.

Ida Michel, très entourée pour son centième anniversaire.

IDA MICHEL VIENT DE FÊTER SES CENT ANS. Comme si cela n'était pas assez, ce petit bout de femme a passé toute sa carrière professionnelle à aider les mamans à mettre au monde, d'abord à Biver, puis à Gardanne. C'est ce parcours exceptionnel qui a conduit la municipalité à lui rendre un hommage particulier pour son anniversaire, le 10 novembre dernier. Ida s'est vu remettre un livre d'or signé de dizaines de Gardannais. La Ville lui attribuera prochainement une marque de reconnaissance officielle. Ce que la principale intéressée prend avec une certaine gêne : *« Vous pensez que les gens pensent encore à moi depuis tout ce temps ? »* Nous la rencontrons dans sa petite chambre d'une confortable maison de retraite de Fuveau, où on fêtera l'année prochaine, si tout va bien, cinq centenaires. Ce n'est désormais plus un exploit de vivre jusqu'à cent ans, encore faut-il y arriver en bonne santé. Ida ne s'est pas trop mal débrouillée. A la maison de retraite on nous assure que jusqu'à l'année dernière, elle cavalait partout. Aujourd'hui elle a dû se résoudre à un déambulateur. *« Je suis malheureuse car je perds la vue. Je ne peux plus regarder la télé. On a beaucoup de misères vous savez quand on est vieux. La tête est là mais le squelette ne suit plus. »* Ida rit facilement, d'un joli rire malicieux, et répète souvent aussi qu'elle a aimé son métier, commencé en 1942. *« J'ai choisi cette voie car je m'y trouvais bien, c'était ma vocation d'être sage-femme. C'est un métier pénible mais c'est un beau métier, je ne regrette pas ma vie. A l'époque où j'ai commencé à travailler, j'habitais à Biver, c'était en pleine guerre, on n'avait pas grand chose. Il n'y avait pas de commodités, je faisais tout en bicyclette inutile de vous dire que c'était pas facile... »*

Avec beaucoup d'amour et de dévouement

AVEC SON VÉLO, Ida sillonnait tout le bassin minier, Simiane, Mimet, Saint-Savournin, Fuveau... elle a accouché des milliers de femmes. Combien ? *« Disons qu'avec tous les bébés je pourrais monter un petit village ! »* Pendant trente ans, elle a exercé d'abord a domicile, puis dans les années 60 à la maternité de Gardanne, jusqu'à sa fermeture qui l'a amenée à prendre sa retraite. Ida a vu le monde changer un peu plus vite que la condition des femmes, qu'elle incitait à prendre soin d'elles après l'accouchement. *« Oh, aujourd'hui il y a davantage de suivi pour les femmes enceintes ça va nettement mieux... et puis les jeunes papas aident beaucoup. Mais dans le temps, les hommes s'occupaient pas de tout ça, ohlala, les femmes étaient bien seules... Ça a été difficile d'amener les femmes à la maternité. J'y tenais beaucoup, ça leur permettait de souffler un peu. Quand elles restaient chez elles, vous savez... elles étaient vite debout. C'était dur pour les femmes à la maison. Mais c'était comme ça. »* Aujourd'hui, les maternités disposent de plateaux techniques beaucoup mieux équipés et de personnels qui permettent de diminuer la mortalité infantile. Ida se tient régulièrement au courant de ce qui se passe dans le monde grâce à la radio, *« sa compagne. »* Plus pragmatique que véritablement féministe, elle jure qu'elle n'a jamais pratiqué l'avortement : *« J'ai des convictions, je crois en Dieu. »* En aparté, son fils Aimé (Ida n'a trouvé le temps de se marier avec un agent de maîtrise à la mine qu'à l'âge de 37 ans) explique : *« C'est une pupille de la nation. Son père est mort des suites de ses blessures à la grande guerre, et sa mère l'a rejoint pas longtemps ensuite. Elle a été élevée par d'autres. Elle ne s'est jamais étendue là-dessus mais ça peut expliquer sa vocation. » « J'étais beaucoup aimée de partout et j'aimais tous le monde,* sourit Ida. *C'était mon but de partager l'amour, voilà. J'ai beaucoup aimé mon métier, beaucoup beaucoup, j'ai fait ce que j'ai pu, j'ai travaillé avec beaucoup d'amour et de dévouement. »* Et alors qu'on la quitte, qu'on la laisse à sa famille (elle a deux petits enfants, et un troisième arrière-petit fils naîtra bientôt), Ida nous lance humblement *« Ne le faites pas trop long votre article. »*

Un plan de rénovation dans les tuyaux

D'importants chantiers se sont déroulés dernièrement à Gardanne, notamment avenue des Anciens combattants et avenue de Nice. Initiés pas la Régie municipale de l'eau, ils s'inscrivent dans un plan pluriannuel de cinq ans de rénovation et modernisation des réseaux d'eau potable et d'eaux usées.

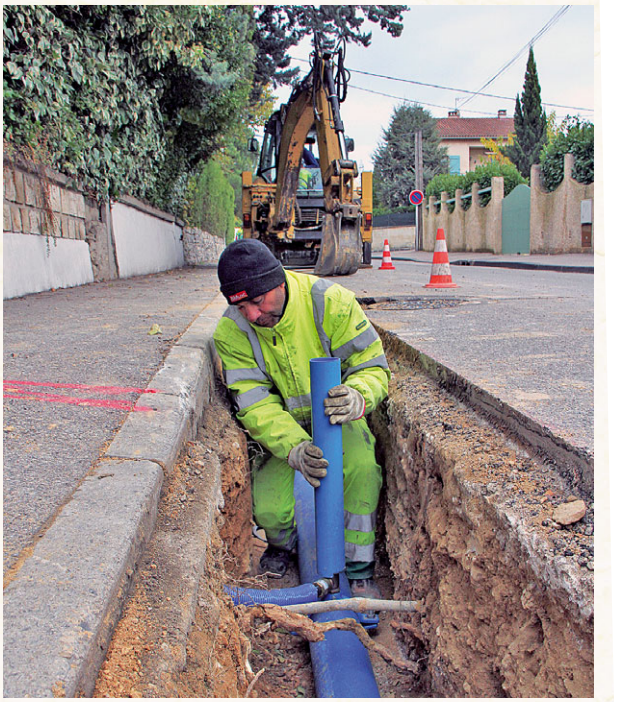

Les travaux avenue des Aires.

DANS UN SOUCI D'ÉCONOMIE ET D'EFFICACITÉ, les travaux de voirie sont coordonnés avec la reprise des réseaux humides quand ils sont nécessaires. C'est ainsi que dernièrement aux avenues de Nice et de la Libération, le réseau d'eau potable a été renouvelé avec des canalisations neuves et une quarantaine de nouveaux branchements. La régie de l'eau en a également profité pour réviser une partie du réseau d'assainissement.

Juste à côté, rue Parmentier, un chantier identique a démarré, qui devrait se poursuivre jusqu'à la mi-février 2014 (lire page 4/5). Là encore, outre la reprise des réseaux d'eau potable et d'assainissement, une quarantaine de branchements vont être réalisés.

Avenue des Aires un chantier identique est en cours, avec une première tranche qui devrait s'achever vers la mi-décembre, la suivante qui doit aller jusqu'à la hauteur de l'école étant prévue pour 2014.

TOUJOURS POUR 2014, est programmé le remplacement d'un tronçon de la canalisation principale d'eau potable à la route Blanche, ainsi qu'une reprise partielle du réseau d'eaux usées.

Un tronçon rénové chaque année

Comme l'explique Sylvain Foucheyrand, directeur de la Régie municipale de l'eau, *« En amont des travaux sur le réseau d'eaux usées, nous réalisons des inspections caméra pour détecter les problèmes éventuels. Les travaux sont programmés en fonction de ces inspections, avec une reprise ou un remplacement suivant les besoins. »*

AUTRE CHANTIER DE TAILLE, celui qui s'est déroulé avenue des Anciens combattants, avec la pose de 300 mètres d'une canalisation de gros diamètre. La première tranche d'un important chantier de rénovation du réseau entre le rond point du lycée et le carrefour de la route Blanche. *« Tous les ans nous allons essayer de réaliser un nouveau tronçon en fonction des urgences de voirie,* souligne Sylvain Foucheyrand qui précise en outre que, *chaque fois que nous reprenons les branchements d'eau potable nous proposons aux usagers d'individualiser leur contrat avec un compteur spécifique. Nous en profitons aussi pour systématiquement sortir les compteurs qui se trouvent dans le domaine privé pour les placer dans le domaine public. »*

Une opération qui induit toutefois un coût pour le client, et qui est donc une option proposée et non une obligation.

Nos eaux usées bien retraitées

Le 25 octobre dernier, le Maire Roger Meï et Bernard Bastide, Adjoint au maire délégué à l'Environnement et à la gestion des déchets étaient à la station de traitement des eaux usées à l'occasion du renouvellement de sa triple certification QSE (qualité, sécurité et environnement) qui souligne la qualité des installations et du traitement de l'eau. A cette occasion Roger Meï a rappelé que *« Gardanne est une ville qui a une importante démarche en matière d'environnement. Cette certification est un élément de plus dans cette direction. »* La station est gérée par la SAUR, entreprise qui exploite et entretient les installations de traitement des eaux usées pour le compte de la ville de Gardanne depuis 1985. Le dernier marché passé entre la Ville et l'entreprise met l'accent sur le développement durable et les économies d'énergies. Dans cet objectif la commune a dernièrement investi 7 000 € dans de nouveaux surpresseurs qui vont générer 6 000 € d'économies annuelles, soit environ 12 % du coût annuel de fonctionnement de la station.

La station de Gardanne a une triple certification qualité, sécurité et environnement.

Dans une conférence donnée à la Médiathèque, Isabelle Filliozat est revenue sur les moyens de comprendre et de gérer les colères des enfants entre un et cinq ans.

« Pour l'enfant, l'amour est un carburant »

LA VIE DE PARENT n'est jamais un long fleuve tranquille : *« Ma fille a deux ans, elle refuse l'autorité et pique des colères quand on lui dit non. » « Mon petit garçon de trois ans et demi cherche toujours à avoir le dernier mot. » « Ma fille de quatre ans tient à s'habiller comme elle veut. »* C'est bien pour cela que l'Espace Parents a invité le 17 octobre à la médiathèque Isabelle Filliozat, formatrice en relations humaines et spécialiste de la petite enfance. En donnant d'emblée la parole à la cinquantaine de parents installés dans l'auditorium, cette dernière voulait mettre en évidence leurs difficultés les plus fréquentes. Et de demander, innocemment : *« D'après vous, la période du non, c'est à quel âge ? Dix-huit mois ? Deux ans ? Plus tard ? C'est à un an que les parents disent le plus souvent non. Et ensuite, l'enfant fait pareil ! Les enfants apprennent par imitation. Ils nous observent et font comme nous. C'est pour ça qu'il faut éviter de nous laisser embarquer par la colère. Quand un adulte est en colère, on se dit toujours qu'il a des raisons. Un enfant, c'est pareil. »*

Autre chose à éviter : le "Ne fait pas ci, ne va pas là." *« Pour les jeunes enfants, le ne pas n'existe pas. Quand on lui donne un interdit, il n'entend pas la négation, si on lui dit ne cours pas, il va entendre cours ! Nous formulons souvent nos règles à l'envers. La plupart du temps, l'enfant aime respecter les règles, c'est juste que parfois il ne les comprend pas. »*

POURQUOI UN ENFANT DIT SOUVENT NON entre dix-huit mois et deux ans ? *« Parce qu'il commence à être autonome. Il a besoin de choisir, de contrôler sa vie, il cherche à avoir du pouvoir sur lui-même, certainement pas à manipuler les autres. Si vous laissez un minimum de choix à votre enfant, vous verrez que ça se passera mieux. Par exemple, s'il ne veut pas mettre ses bottes pour sortir, demandez-lui laquelle il veut mettre en premier, la droite ou la gauche ? »*

ET SI L'ENFANT PIQUE UNE COLÈRE, QUE FAIRE ? *« Il faut distinguer la colère et la décharge de stress, dans le second cas l'enfant ne se maîtrise plus, il faut l'aider à se calmer. Pour ça, rien de mieux qu'un câlin, prenez-le quelques secondes dans vos bras. »* Quand l'enfant a accumulé du stress toute la journée et que le soir la tension a besoin de sortir, *« Une petite bagarre avec lui, un chahut, peut faire du bien aussi, même si ça finit par des pleurs, ce n'est pas grave. Jouer avec des peluches en leur prêtant des dialogues est très utile aussi pour aider l'enfant à s'exprimer, pensez-y. »*

Laissez-lui un minimum de choix

POUR CONCLURE, UNE RÉFLEXION DE BON SENS : *« On croit souvent qu'il ne faut donner de l'amour et de l'attention que si l'enfant est sage, comme une récompense. Mais pour l'enfant, l'amour est un carburant, il en a besoin de façon inconditionnelle. Si vous voulez que votre enfant devienne autonome, remplissez son réservoir. Prenez le temps de lui accorder une attention totale, d'être vraiment avec lui, même quelques minutes. Ce n'est pas toujours simple de se retrouver avec son enfant alors qu'on a des soucis, des choses à faire, des problèmes à régler. Mais c'est important pour lui. Parce que la seule urgence quand on élève un enfant, c'est de tisser la relation. Et d'aimer. »*

A lire d'Isabelle Filliozat : ***J'ai tout essayé !*** éditions Marabout, disponible à la médiathèque. Voir aussi le site www.filliozat.net

Entre quinze mois et deux ans, une crise d'autonomie.

Refusons la fatalité !

Le cœur de Gardanne ne bat plus que les jours de marché. Pendant quelques heures, notre ville redevient même particulièrement attractive attirant plusieurs milliers de personnes. Plus de 300 forains et quelques dizaines de commerçants ouverts pour l'occasion profitent de ce marché reconnu comme l'un des plus beaux du département.

Le reste de la semaine et notamment le samedi, notre centre-ville est souvent sinistre. Certains commerçants se sont même résignés à fermer ce jour là.

Pourtant, et contrairement à ce que laisse croire la Majorité municipale, ce n'est pas une fatalité. La politique municipale peut beaucoup. Nous avons d'ailleurs dénoncé l'organisation du Forum des associations à La Halle ces dernières années alors qu'il s'est toujours tenu sur le Cours. Nous déplorons l'organisation de vide-greniers et de brocantes à Morandat ou sur le parking Savine.

Pour redonner à notre centre-ville tout son attrait, il nous faudra demain ouvrir et aménager de nouveaux parkings. Il faudra également créer des places supplémentaires sur le Cours. C'est également toute la circulation dans le centre qui doit être repensée en tenant compte de l'avis de ceux qui y vivent et y travaillent.

Les commerçants doivent être aidés et valorisés. Certains ont fait des choix ambitieux, offrent des produits de qualité et des conseils personnalisés.

Beaucoup d'entre-eux résistent courageusement. Nombreux ont du fermer leurs boutiques, les devantures abandonnées et les locaux vacants renvoient l'image d'une ville en déclin. Là encore, des outils existent et de nombreuses municipalités ont fait le choix de préempter les fonds de commerces à vendre pour favoriser de nouvelles implantations commerciales.

Enfin, que dire des équipements municipaux, qui, c'est le moins que l'on puisse dire, ne participent plus à l'animation du cœur de ville. Le cinéma et la Maison du Peuple ont été abandonnés et les seuls travaux qui y sont programmés sont ceux qui sont rendus impératifs pour assurer la sécurité des personnes.

Dès que l'on s'éloigne du Cours, on constate des espaces publics à l'abandon, des voiries dégradés et mal entretenues, abandonnées au stationnement sauvage.

Non décidément, nous ne reconnaissons plus le Gardanne que nous avons connu dans notre enfance, c'est aussi ça le bilan des années Meï...

Bruno Amic, Grégory Calemme,
Laurie Facchini, Pierre Sandillon
Conseillers municipaux Ensemble pour Gardanne

Remettons la rue Jules-Ferry à double sens !

Lors du Conseil municipal du 10/10/2013, je suis intervenue à nouveau sur la rue Jules-Ferry. Les dirigeants Gardannais ont décidé que cette voie soit à sens unique.

Il s'agit d'un sens unique entrant, ce qui signifie que l'on peut entrer dans le centre-ville par cette voie, mais on ne peut pas en sortir. Les véhicules présents dans le centre-ville à ce niveau sont désormais contraints d'y rester plus longtemps pour atteindre une autre sortie. Le sens unique concerne seulement quelques mètres entre le cours Forbin et l'avenue Jules-Ferry et la chaussée est suffisamment large pour que deux voitures puissent se croiser. Certains automobilistes peu respectueux du Code de la route et des autres, empruntent le sens unique à contre-sens pour sortir plus vite du centre-ville. C'est un réel danger pour les automobilistes qui circulent dans le bon sens, et pour les piétons aux alentours. Les taxis ne viennent presque jamais. Nous avons proposé de les consulter pour les déplacer, d'agrandir la voie pour remettre un double sens, tant attendu par la population et les commerçants !

Faudra-t-il attendre un décès pour corriger définitivement cette erreur ?

Chantal Cruveiller Giacalone
Conseillère municipale de Gardanne et Biver
Porte-parole du groupe "A Gardanne il est temps de changer !"
www.cruveiller. com - Chantal@cruveiller.com - 06 63 57 10 21

Précision

La loi fait obligation de réserver une tribune de libre expression aux élus minoritaires. Les contenus de ces articles sont placés sous l'entière responsabilité de leurs auteurs et ne sauraient engager la responsabilité du directeur de la publication.

Pour joindre un élu, téléphoner au 04 42 51 79 16/17

- ***Yveline Primo,*** 1ère Adjointe déléguée à **Biver,** aux **finances,** au **personnel,** à la **sécurité,** aux **élections.** Sur RdV à la Mairie de Gardanne ou à la Mairie de Biver.
- ***Bernard Bastide,*** 2e Adjoint délégué à l'**environnement** : prévention des risques de pollution "air et eau", gestion des déchets ménagers et industriels, développement valorisation et promotion de la charte de l'environnement. Sur RdV à la Mairie de Gardanne ou à la direction des Services techniques, avenue de Nice (04 42 51 79 50).
- ***Nathalie Nerini,*** 3e Adjointe déléguée à l'**enfance,** la **jeunesse,** le **sport,** l'**insertion** et l'**emploi.** Sur RdV à la Mairie de Gardanne le lundi après-midi.
- ***Jeannot Menfi,*** 4e Adjoint délégué aux **travaux/maintenance** liés à la **voirie,** aux **bâtiments communaux** et **réseaux,** au **patrimoine** (dont régie des cimetières) au **logement,** à l'**état civil** et **affaires administratives,** aux **anciens combattants.** Sur RdV le jeudi à la Mairie de Gardanne de 11h à 12h.
- ***Maryse Blangero,*** 5e Adjointe déléguée à l'**action sociale** sur RdV à la Mairie de Gardanne au 04 42 51 79 16 ou au CCAS au 04 42 65 79 10.
- ***Mustapha El Miri,*** 6e Adjoint délégué à l'**action culturelle,** aux **équipements culturels,** aux **fêtes** et **cérémonies.** Sur RdV le mardi après-midi.
- ***Jocelyne Arnal,*** 7e Adjointe déléguée au **budget,** à la **formation** et aux **nouvelles technologies.** Sur RdV le mercredi après-midi à la Mairie de Gardanne.
- ***Jean-Paul Peltier,*** 8e Adjoint délégué à l'**urbanisme,** à la mise en œuvre du **PLU,** à l'**habitat.** Sur RdV le mercredi après-midi à la direction des services techniques, avenue de Nice. (S'adresser au 04 42 51 79 50).
- ***Guy Pinet,*** 9e Adjoint délégué à la **vie scolaire** et à la **restauration collective.** Sur RdV le mercredi matin à la Mairie de Gardanne de 9h à 11h30.

XXI, une revue à découvrir

Grand format, couverture cartonnée, cette revue disponible à la Médiathèque ne traite pas d'actualités mais de sujets actuels. Tous les trimestres, sans aucune publicité, des talents vous entraînent à leurs côtés pour comprendre le monde d'aujourd'hui. Une étonnante récolte d'images et de rencontres par des romanciers, des journalistes, des photoreporters, et même des dessinateurs de BD.

Rêves d'ailleurs, les chemins de l'exil

N°22 – Printemps 2013

Pour ce grand dossier qui évoque la réalité de l'exil, vécu par des milliers de personnes qui franchissent les frontières, les journalistes retracent le destin de deux frères afghans. Ils se sont rendus également au Maroc pour évoquer un sans-papier nigérian mort pour son rêve, ainsi que des dames d'origine africaine qui font du théâtre aux Mureaux, en région parisienne.

Nos meilleurs vieux

N°14 – Printemps 2011

Les enfants du baby-boom vieillissent. La France comptera 200 000 centenaires dans un demi-siècle. Sylvie Caster a reconstitué la cavale de trois bonnes sœurs qui refusaient d'aller en maison de retraite. Léna Mauger a enquêté sur les milliers de papis et mamies qui volent pour survivre à la pauvreté et Hannelore Cayre a partagé à Montreuil le rêve de Thérèse, un rêve de vieille dame.

France – Algérie : secrets de famille

N°15 – Eté 2011

Entre Paris et Alger, malgré le temps écoulé depuis la fin de la guerre, bientôt cinquante ans, le passé pèse toujours. Aurélie Charon et Caroline Gillet ont rencontré ces jeunes d'Alger qui rêvent d'écrire leur histoire. Sophie Lucet a suivi le destin d'un danseur qui a tout misé sur sa passion, jusqu'à se perdre en France. Philippe Lançon s'est installé au monastère de Tibhirine où les cloches ont sonné à nouveau.

Comme un roman : étonnants destins

N°23 – Eté 2013

Pour écrire leur histoire, ils ont quitté les sentiers balisés et se sont engagés dans une autre vie. Florentin Cassonnet a accompagné treize Anglais partis en convoi de Londres pour la Syrie. Élisabeth Fleury et Rémi Lainé ont suivi pas à pas la quête de Gérard Droniou qui s'est battu pour retrouver son identité. Enfin, Fabienne Lips-Dumas a rencontré un agent spécial du FBI devenu lanceur d'alerte.

Secrets de famille : au cœur du monde juif

N°20 – Automne 2012

Dans l'intimité des fratries, il est parfois des pages occultées. Lorsqu'elles surgissent du néant, elles donnent le vertige. Adrien Jaulmes a rencontré une jeune documentariste de Tel-Aviv qui s'est découvert une famille palestinienne. Justine Augier a passé des jours avec un couple mixte confronté au piège de l'identité. Renaud Lavergne a sillonné l'Ukraine sur les traces d'arpenteurs venus du monde entier récréer les vies de disparus.

Les petites annonces publiées dans chaque numéro *d'énergies* sont gratuites et réservées aux habitants de la commune.
Rédigez un texte de 20 mots maximum finissant par un numéro de téléphone. N'oubliez pas d'ajouter votre nom et votre adresse postale, qui ne seront pas publiés. Attention, nous n'acceptons pas les offres de services payants.
Transmettez-nous votre annonce par courrier (Service Communication 273 av. Léo-Lagrange 13120 Gardanne), en la déposant au service, ou par mél (communication@ville-gardanne.fr).

énergies n°406 - *du 2 au 16 décembre 2013*
bimensuel édité par la mairie de Gardanne
Service Municipal de Communication
273, Avenue Léo-Lagrange 13120 Gardanne
Tél. 04 42 65 79 00 ● Fax: 04 42 65 79 01
site: www.ville-gardanne.fr ● *mél.* communication@ville-gardanne.fr

● Directeur de publication: Roger MEÏ ● Rédacteur en chef: Marc NOTARGIACOMO ● Rédaction: Bruno COLOMBARI, Carole NERINI, Stéphane CONTY, Jeremy NOÉ ● Responsable de fabrication: Carole NERINI ● Crédit Photos: Christian PIROZZELLI ● Conception/Réalisation PAO: Hervé POYEN ● Secrétariat: Myriam YAAGOUB ● Impression: CCI, 9 Av. Paul-Heroult 13342 Marseille Cedex ● Abonnement: 3€ ● Dépôt légal: 1990 ● ISSN 1247-9233 ●

DIVERS

URGENT perdu petite **chatte blanche**, queue noire tigrée le 9/11/13 Bd Savio à Biver, enfant très malheureux et dépressif sévère Tél. 06 69 90 91 72

URGENT disparue le 8/11/13 **chatte** couleur noire 1an ½ répondant au nom d'Ashera, tatouée à l'oreille droite JEU033, quartier Collevieille, Hameau de Biver, Tél. 06 49 23 37 38

Cherche **cavalier(e)** niveau galop 5 pour une jument (SF) de 12 ans en demi-pension, la participation est de 185€ par mois et comprend la moitié de pension et la moitié de la ferrure, merci de me contacter par Tél. 06 89 86 45 05

Vds **poêle à fioul** Deville TBE, l 69 cm H 68m P 34 cm valeur 1 090€ cédé 700€, Tél. 06 14 07 83 33

Vds **aspirateur cendres** 1 200 W, 20 litres motorisé neuf 65€ cédé 20€, Tél. 06 98 70 76 56

Vds 3 **poêles à pétrole:** 1) marque Zibro état neuf, peu servi, 2 850 W 50€, 2) DTN France PRIMO TBE, 2 600 W 30€, 3)Hotton B36 BE, filament d'allumage à remplacer, 3 600 W, 20€ ou le lot des 3 convecteurs radiants à pétrole 70€, Tél. 06 77 11 98 27

Vds **canapé** 3 places + fauteuil en cuir couleur bordeaux en bon état, 420€, Tél. 06 22 47 48 23

Vds 13 **boîtes de lait** Bledilait 900 g en poudre 2e age de 6 à 12 mois, 10€ la boite ou le tout 100€, Tél. 06 70 08 28 41

Vds **piano plat,** faire offre + très beau cheval en bois fonctionne à bascule et sur 4 pattes 150€, Tél. 04 42 58 43 75

Vds **poêle à pétrole** décembre 2012 Zibro R 24 C, 2 200 W, garantie 4 ans, jamais servi, Tél. 06 52 36 83 45

Vds **diffuseur de parfum** 2 pièces peu servi 10€, service à gâteaux 8 cuillères + couteau palette, jamais servi en inox 10€, grande fourchette + cuillère inox 15€, service caviar jamais servi 15€, sac DDP bandoulière BE 15€, 2 cadres en plâtre 15€, plafonnier circulaire 12€, applique rectangulaire 8€, Tél. 04 88 05 35 69

Vds **jeux de WII** 13€ le jeu + UDraw game tablet 45€ + CD UDraw pour WII, Tél. 06 75 07 14 31

Vds **console PS3** 320 Go 150€, lit multifonctions 1 place Ikea+ matelas Epeda 200€, divers jeux de sociétés petits prix et trottinette, Tél. 06 10 04 91 34

Vds 3 **roues complètes** pour autos, 2 roues 175/70/13, 3e 165/70/13, 10€ le lot + pneu 195/55/R15 à 10€, lampe chevet et 3 abats-jour 10€, Tél. 06 19 29 27 53

Vds **alternateur** Ford focus état neuf 50€, Tél. 06 14 17 06 77

Vds **WII +** WII Fit en parfait état avec 2 manettes + 2 nunchucks, 1 balance + camera + 13 jeux (PES) 2008, Carnival, Fifa 2010..) 300€ à déb., DSI noire en bon état, très peu servie avec chargeur + pochette + 14 jeux 200€ à déb., Tél. 06 63 19 07 49

Vds **moto pour enfant** avec batterie rechargeable, BE, 20€ + poussette bleue 20€ à déb., Tél. 06 21 47 18 91

Vds **TV** TX Panasonic 94 cm de 2009 TBE, + vélo d'appartement très peu servi + lit en fer blanc 190x140 BE, l'ensemble 320€, Tél. 07 62 55 79 40

Vds **Playmobil**: "Le jardin potager" en parfait état complet avec ses objets et figurines 15€ Playmobil, "Garden center" état neuf complet avec ses objets et emballage d'origine 30€, Tél. 06 30 86 40 89

Perdu le dimanche 3 novembre 2013 **bracelet** tresse torsadé en argent, valeur sentimentale, merci de téléphoner au 04 42 58 21 82

Donne **chiot** Boxer pure race, 9 mois, noir/brenjé, vaccin à jour, pucé, pour personne sérieuse aimant les animaux sinon s'abstenir, Tél. 06 95 98 35 67

Donne **chat** blanc affectueux 7 ans, stérilisé et tatoué, Tél. 06 22 01 59 92

Vds **chaise** Henry II 20€, chevet Louis Philippe 20€, lit Henri II 140 cm + 2 chevets dessus marbre rose 200€ literie offerte, vélo garçon Spiderman 2/3 ans, 5€, body training neuf 10€, bocaux 5 l, 4€, 3 l carré 4€, Tél. 04 42 51 38 11

Vds **lit enfant** hêtre massif blanc + matelas 40€, lit enfant hêtre massif chêne foncé + matelas 30€, Tél. 06 28 60 93 20

Vds 2 **roues** complètes avec pneus neige Michelin 185/65 R15T + jantes alu BBS, état neuf, 180€ à déb., Tél 06 15 65 27 90

Vds **machine à coudre** très performante, grande capacité, TBE, faire propositions au Tél. 04 42 51 34 37

Vds 4 **vestes** chaudes pour hommes en TBE, 1 doudoune Ripcurl 80 à 90€, 3 Quéchuas 2 marrons 1 noire vendues entre 50 et 60€, Tél. 06 24 36 19 79

Vds état neuf, **pendule comtoise** 400€, lustre rustique 15€, Tél. 06 75 02 91 16

Vds **Home cinéma** LG neuf 65€, VTT garçon 5/10 ans, 16 pouces TBE bleu métallisé 50€, roller neuf gris et noir pointure 41,5, 10€, Tél. 04 88 41 26 17

Vds **bibliothèque** en chêne clair style contemporain 2/3 vitrée 3x1,8 m, TBE, 500€ + statuettes style africain 2€, Tél. 06 15 78 90 01

Vds **remorque** 1,20 x 1,20 avec capot 230€, trottinette électrique Excalbur 50€, Tél. 06 09 36 75 31

Vds **canapé** non convertible cuir noir TBE 2,10 x 1,10 m 150€, bahut Louis Philippe, 3 portes vitrées haut 3 tiroirs 150€, table Sam ronde pied central 50€ 4 chaises bois tissu jaune et bleu 20€, table de salon 2 étages en verre 130€, lit Bébédol neuf matelas sur mesure, 40 € , poussette pliante neuve offerte, Tél. 06 33 26 71 54

Vds petit **fauteuil** mousse bleue motif «Franklin» housse amovible 5€, vêtements enfants 4 à 6 ans, mi-saison hiver, 1 à 2€ /pce, excellent état, jeux d'éveil, petit tracteur à pédales, petits prix, Tél. 06 21 00 89 80

Cause déménagement, vds **cafetière** électrique Philips programmable, 15€, cheminée électrique (2 positions de chauffe) 60€, poêle à pétrole électrique Zibro 90€, 2 très belles appliques marocaines 20€/pce ou 30€ les 2, Tél. 06 46 23 01 11

Vds **évier** pierre de Cassis TBE 1 x 0,53 m, 350€, 400 tuiles provençales rondes 400€, habits bébé 1 mois à 3 ans, Tél. 04 42 51 08 60

Vds 3 **moules à balustres** d'occasion avec une arase 90€, robe de baptême neuve dentelle blanche et satin (5/6 mois) 20€, Tél. 06 46 10 03 81 le soir

LOGEMENT

Urgent fonctionnaire cherche **T2** Gardanne ou environ, loyer raisonnable, Tél. 06 82 05 80 25

Vds villa **T4** 110 m² sur terrain 715 m², plain pied dans quartier sécurisé (portail électrique) et résidentiel, chaudière gaz de ville + eau du canal avec piscine 8x4 à l'eau salée, chauffage au sol, panneaux photovoltaïque (rapport 2 500€ par an) 470 000€, Tél. 06 62 26 06 68 agence s'abstenir

Vds **villa T4** 100 m² sur 550 m², cheminée, piscine + grand garage, belles prestations dans quartier calme et proche commodités, 400 000€, Tél. 06 82 27 37 59

Vds villa Gardanne proche centre ville jardin arboré 446 m², calme, **RdC T2**, étage T3, surface totale 133 m² habitable, Tél. 06 31 86 94 50

Vds **studio** à Saint-Mandrier (Pin Rolland) entièrement meublé + loggia + jardinet à 200 m des commerces et mer, Tél. 06 46 10 03 81 le soir

Loue à Risoul 1850 **studio** tt équipé, 5 couchages balcon plein sud dans la station, ttes périodes, WE possible (2 nuits minimum), Tél. 06 73 46 20 42

Loue **studio meublé** de 25 m², refait à neuf, équipé électroménager sur Aix en Provence (avenue de l'Europe) kitchenette à part, 480€/mois, caution 500€ à la signature du bail 1 an renouvelable, Tél. 06 95 98 82 41

Couple recherche appartement/maison **T3** minimum, avec terrasse (mini 15 m²) sur Gardanne et alentours, budget 225 000€, Tél. 06 22 50 09 60

A louer **studio** 24 m² à Biver calme, propre et ensoleillé, 470€ /mois + 15€ charges (eau, entretien) Tél. 06 86 48 60 77

Recherche pour location à l'année **cabanon** habitable ou maisonnette avec eau + électricité + terrain, loyer raisonnable, faire propositions, Tél. 06 71 03 60 36

Vds **villa** dans quartier calme et résidentiel, 110 m² sur 300 m² terrain, belles prestations, 4 chambres, 2 SdB, 2 WC + bureau, terrasse couverte, 380 000€, Tél. 06 59 07 74 56 le soir, ag. s'abstenir

Loue **F2/3** au 1er étage maison centre de Biver, stationnement 2 voitures (privé) loyer 780€, Tél. 06 13 54 56 25

Recherche **garage** en location à Gardanne ou environs à petit loyer, Tél. 06 41 92 56 87

Apiculteur **cherche terrain** pour mettre ruches avec colonies d'abeilles (avec colonies d'abeilles), actuellement 3 ruches assurées RC et déclarées à l'autorité compétente GDS13, peut proposer initiation à l'apiculture (visite ruches avec équipement et miel en compensation) Tél. 06 03 83 66 08

Jeune couple retraité recherche **T2** en RdC de villa sur Gardanne ou alentours, loyer environ 500€, Tél. 06 25 52 44 60

Loue appartement **T4** au 2e étage Rés. Gauguin entièrement rénové, 2 chambres, cuisine, double séjour (ou 3e chambre), SdB et WC séparé, cellier, balcon et cave, double vitrage, chauffage et eau collectifs, 770€/mois + 180€ charges, Tél. 06 09 20 78 67

Loue **studio** à la Foux d'Allos au pied des pistes, tt confort, 5 personnes, de 290 à 570€ la semaine selon période, Tél. 04 42 58 39 76

VÉHICULES

Vds **306 Cabriolet** an 2000, 227 000 km, Ct OK, 1800€ à déb., Tél. 06 75 01 97 54

Vds **Renault 2 TDX** 6CV an 91, état de marche ou pour pièces, 300€, Tél. 06 46 23 01 01

Vds **Mégane** année 1997 diesel, 150 000 km batterie neuve, dans l'état, 500€, Tél. 04 42 51 53 78 le soir vers 18h

Vds **Jeep** Cherokee an 93 4l + GPL et pneus neufs, Bt électronique à reprogrammer, solenoïd à changer, problème boite automatique, 2 000€ + donne un second Cherokee roulant pour pièces, Tél. 06 25 62 28 85

Vds Peugeot **207 1,6 l HDI** ttes options janvier 2012, 44 500 km, 10 900€ à déb., Tél. 06 72 84 27 82

Vds **Twingo** de 1997, 51 000 km, CT Ok, 1 500€, Tél. 06 66 09 97 90

Vds **Seat Ibiza 1.9TDI** 105 GRAN VIA janv 2009, 68 000 km Ct ok, noire métallisée, TBE, 8 900€ à débattre, Tél. 06 12 31 37 71

Vds **2CV 6** spéciale, CT Ok, bon état général, freins et feux arrières, batterie et capote neufs, 3 200€ à déb., Tél. 06 13 79 22 19

Vds Citroen **C4 1.6 HDI** 5 places, bleu ciel, 5 Cv, diesel, très propre, toutes options, 173 000 km, 4 300€ à déb., Tél. 06 31 18 83 95 29

Vds **Kangoo II** bleu sylver de 2012, 1,5, 90 Cv, Dci diesel, 15 000 km, garantie 07/2014, 13 500€, Tél. 06 50 06 25 56

Vds Audi **A3 cabriolet S line** 140 cv, noire, TBE, 47 000 km de 2011, 21 000€ à déb., Tél. 06 62 15 03 41

Vds **scooter** Peugeot Elyseo de 2002 série Roland Garros, 17 000 km, BE, 650€ à déb., Tél. 06 27 49 02 20

Vds **scooter 800 GP** Giléra, TBE an 2008, 25 000 km, 4 500€ à déb., Tél. 06 74 43 75 74

Vds **Peugeot 107** de 2011 essence, 23 000 km, 6 500€, Tél. 06 23 53 27 31

Vds **Hyundai 130** année 2007 110 cv, essence, 71 000 km, TBE, entretien régulier, CT ok, 4 900€, Tél. 06 89 99 11 51

ÉTAT-CIVIL

NAISSANCES

ELIE Victor. SORRANT Lola. RAPPA Alessio. KASMAREC Juliette. MARMAROLI Enzo. PIRON Yohen. MANUGUERRA Kelya. TCHAKAMIAN Valentin. LABBACI Kassy. DAIN MEDICO Noé. ROBERT Maëlys. SCHEIRMANN Paolo.

MARIAGES

CHAUSSEE Denis/NIEZBORALA Cécile.
RIOUSSET Patrick/BRAD Martine.

DÉCÈS

CALLENS Michel. GUGLIELMI Marcelle. BELARBI Mohammed. VESPINI Marius. KAVAZIAN Lucienne vve BIOLCHINI. FEKKAÏ Mohamed. GUTIERREZ Juan-Carlos. CHELLé Gilles. RODRIGUEZ Marie vve BONILLA. SAUZE Joseph. MAUGIER Georges. SOILIHI Kamaria vve MAKIF. RACINE Christiane vve SOULIER.

Commerces et entreprises, nouveautés 2013

Le tissu économique gardannais, déjà riche et varié ne cesse de bénéficier de l'installation de nouvelles entreprises sur la commune. Qu'elles proposent biens et services aux particuliers ou qu'elles s'adressent plus spécifiquement à l'industrie et aux collectivités, toutes contribuent à rendre Gardanne attractive en termes d'économie et d'emplois. Petit tour d'horizon des entreprises ou des commerces nouvellement installés, qui ont déménagé ou changé de propriétaire.

Des créations dans différents secteurs.

Les nouveautés

Pacte Provence, vente et location de matériel bureautique. quartier Payannet, chemin de Chabanu. Tél. 04 42 39 50 50.
Mél. c.campolo@1pacte.com

A2BTP, travaux publics, VRD. Lot 15, 1 zone industrielle La Palun, 1 040 av. Ste-Victoire.
Tél. 04 42 60 87 00. Mél. olivier.queniau@a2btp.com

ABG Sécurité incendie, maintenance, vente, installation de matériel incendie. 95 rue des Rosiers. Tél. 06 13 35 02 43.
Mél. abgsi@abgsi.fr Site : abgsi.fr

Abiad peinture, travaux de peinture, rénovation et entretien. Tél. 06 37 56 53 39.
Mél. abiad.peinture@laposte.net

ADDA, placo plâtre, peinture, isolation, aménagement intérieur, carrelage. Villa des impressionnistes, appartement 101, 16 avenue de Nice. Tél. 06 13 20 24 81.
Mél. addadb@hotmail.fr

Bano Didier aluminium, fabrique et pose de gouttières. 9 chemin de la Bonde.
Tél. 06 81 66 94 44. Mél. didierbano@gmail.com

CEMRA, ingénierie mécanique et informatique, machine automatique de production. 114 zone industrielle Avon, chemin du Terril.
Tél. 04 42 93 45 69. Mél. contact@cemra.fr
Site : cemra.fr

Clic and vap, magasin de cigarettes électroniques. 10 rue Borély. Tél. 06 11 40 22 65.
Mél. clicandvap@gmail.com

Guabana, conseil en référencement SEO/SEM. Pôle d'activités Yvon-Morandat.
Tél. 06 03 51 38 76. Mél. contact@guabana.com
Site : guabana.com

Gardanne micro services, Thierry Brunel, dépannage informatique, réparation iPhone. Quartier Payannet, chemin de Chabanu.
Tél. 07 70 10 06 95. mél. gardanne.ms@gmail.com
Site : gardanne.ms.sitew.com

MGD Mag Presse, presse, papeterie, bazar, articles cadeaux, jeux de grattage, loto, PMU. 780 avenue d'Arménie. Tél. 06 15 12 07 59.
Mél. siscocorinne@live.fr

MTC II, chaudronnerie, tuyauterie inox, étude et construction d'installation de process et de machines spéciales. 539 zone industrielle Avon, avenue des Chasséens. Tél. 04 42 37 11 90.
Mél. mtc-ii@wanadoo.fr

Paca bureau services, secrétariat d'entreprise, 246 zone industrielle Avon, chemin du Terril.
Tél. 04 42 69 45 30.
Mél. vaifac@wanadoo.fr Site : ifac-provence.com

La perle d'or, salon de thé. 16 rue Borély.
Tél. 06 14 78 63 74.

Serrurerie Piette, serrurerie, métallerie, fabrication et pose de porte, escalier, garde corps, portail, fenêtre, rideau électrique. 374 avenue du Pilon du roy. Tél. 06 86 17 69 75.
Mél. serrureriepiette@yahoo.fr

Smart frog, aménagement espaces verts. 2131 chemin Sainte-Baudille. Tél. 06 15 86 60 27.
Mél. m.hampartzoumian@gmail.com

Theret Eric, plombier, chauffagiste, création de salles de bain et cuisines, plancher chauffant, énergies renouvelables. 28 cours Forbin.
Tél. 06 21 06 42 49. Mél. eric01366@gmail.com

Vigiliact, prestation de veille et intelligence économique-business développement web. 49 rue Jean-Jaurès. Tél. 06 18 89 22 58.
Mél. contact@vigiliact.fr Site : vigiliact.fr

Transport Guermoudi Tachdjian, transport routier de marchandises avec véhicules de moins de 3,5 T. 14 rue des Pourpiers
Tél. 06 95 86 98 71.
Mél. transport.tgt@hotmail.fr

Changement de propriétaire

Aumer traiteur, événementiel, location de salle, réception avec traiteur, déplacement. Salle les lilas blancs, 341 zone industrielle Avon, avenue des Chasséens. Tél. 06 75 97 29 69.
Mél. aumer.franck@me.com
Site : aumertraiteur.com

Beauté et Djamila (ex Alykos café), coiffure mixte, onglerie, esthétique. 34 Bd Carnot.
Tél. 04 42 50 36 60.

LBN La boulangerie nouvelle, boulangerie, vente à emporter, snacking. 65 Bd Carnot.
Tél. 04 42 27 67 41.
Mél. serge.gabet0016@orange.fr

O délice de Brice (ex Maison Costa), pâtisserie. 8 Bd Bontemps. Tél. 04 88 41 77 41.
Mél. pierre.delvecchio2@gmail.com

Pizza du cours, fabrication et vente de pizzas. 5 Bd Carnot. Tél. 04 42 64 58 71.
Mél. jjm.pizza@hotmail.fr

Déménagement

MMA, assurances. 780 avenue d'Arménie.
Tél. 04 42 58 42 81

Complément d'activités

FT DEM, nouveau concept déménagement low cost. 3 Bd Carnot. Tél. 06 22 88 53 05.
Site : jemedemenage.com

Du 7 au 23 décembre

Vivons les fêtes à Gardanne

Animations et spectacles dans la ville

Tout le programme sur
www.ville-gardanne.fr

En partenariat avec

Gardanne
TERRE D'ÉNERGIES

Service communication de la ville de Gardanne / HB Création