Le magazine d'informations de Gardanne
Bimensuel n°376

énergies

SANTÉ

Les retraités gardent la forme, p. 6

- **Animations : un mois de spectacles à La Halle,** p. 8
- **Culture : retour sur Arts & Festins du Monde,** p. 12
- **Économie : E.on, l'avenir en question,** p. 17

www.ville-gardanne.fr
DU 30 MAI AU 13 JUIN 2012

Dans les accueils de loisirs

La découverte de la nature et plus particulièrement de la Provence a été au cœur du programme des activités de l'accueil de loisirs maternel avec des randonnées, des sorties en bord de mer, la confection de sac à lavandes, de savons aux senteurs de Provence, la découverte de la musique et de la langue provençale et des activités sportives.
Cet été, les accueils de loisirs fonctionneront du 9 juillet au 28 août. Les inscriptions auront lieu du 30 mai au 6 juin, dans la limite des places disponibles (rens. au 04 42 65 77 30).

A Monsier le Président de la Banque centrale Européenne

L'institution que vous présidez accorde des prêts à 1 %.

Soucieux de développer ma ville, et dans le respect des règles de mise en concurrence, j'ai consulté un certain nombre de banques françaises en vue de contracter un prêt remboursable de 3 millions d'euros sur vingt ou trente ans, nécessaire à la poursuite de notre programme d'investissement ambitieux. A ce jour, les meilleures offres étudiées sont loin d'atteindre les conditions que vous proposez puisque le taux le plus bas présenté est de 4.5 %.

Pourquoi pas le même taux que celui fait aux banques ?

J'ai l'honneur de vous informer que les conditions d'accès au crédit que vous proposez sont aujourd'hui les meilleures sur le marché et ont naturellement retenu toute mon attention.

Nous serions donc heureux de pouvoir vous compter parmi nos partenaires financiers dans les conditions que vous octroyez aujourd'hui à l'ensemble des banques européennes.

En vous remerciant pour votre réponse que j'espère positive pour mes concitoyens, je vous prie d'agréer, monsieur le Président de la Banque centrale, l'expression de mes respectueuses salutations.

Roger Meï,
Maire de Gardanne

Commémoration

La cérémonie d'hommage aux "morts pour la France" en Indochine aura lieu le vendredi 8 juin à 11h devant le Monument aux morts face à l'Hôtel de ville.

Solidarité

Grande journée festive de lutte contre le cancer organisée par l'association *Ceux qu'on aime,* samedi 2 juin à partir de 13h sur le boulevard Carnot. Au programme, jeux pour enfants, concerts, brocante, structures gonflables...

Gala étudiant

Samedi 9 juin aura lieu le gala annuel des élèves du cycle *ISMIN de l'École Nationale Supérieur des Mines de Saint-Étienne site Georges-Charpak* dans les locaux de l'école.

Logo

L'Office de Tourisme souhaite lancer un concours pour réactualiser son logo à l'occasion de ses 20 ans. Les concepteurs intéressés doivent contacter l'Office pour prendre connaissance de la charte, 31 Bd Carnot, tél. 04 42 51 02 73.

Rencontre

L'Association d'aide à l'insertion et *la Caf,* en partenariat avec la commune, proposent une rencontre le mardi 5 juin autour d'un atelier de création de bijoux en pâte *Fimo*, de 14h à 16h aux Logis Notre-Dame (à côté de l'épicerie) et le mardi 12 juin autour d'ateliers de relaxation, gym douce et temps d'échanges, de 14h à 16h à la Mairie annexe de Biver.

Spectacle martial

Vendredi 8 juin à 20h à La Halle, *le KN KB team Vidal* présente son show des arts de combat au profit de l'association *Espérance arts combat-handicombat.* Au programme : judo, karaté, kickboxing, boxe thaï, escrime, aïkido et handicombat. Entrée 10 € (personnes handicapées 6 €).

Sous l'égide de **Raymond Aubrac**

C'est la mémoire du grand résistant que le Maire Roger Meï a honorée le 8 mai dernier lors de la commémoration de la Victoire 1945. *« A la Libération, le général de Gaulle et le Conseil national de la Résistance ont fait de la France un pays en pointe pour les droits sociaux. Quand il est venu à Gardanne il y a quatre ans, Raymond Aubrac nous a donné une leçon de courage et d'optimisme. La liberté, l'égalité et la fraternité sont des remparts contre le fascisme. »* Après la cérémonie, une centaine de personnes ont découvert à la Maison du Peuple une vidéo réalisée par les élèves de CM1 de l'école Lucie-Aubrac, qui ont recueilli des témoignages de leurs arrières-grands-parents qui ont connu l'Occupation et la Résistance. A voir sur le site ecprim.fontvenelle.free.fr, rubrique JT.

Un 8 mai pour rappeler les valeurs de la République.

Le week-end international du Cles

Pour l'édition 2012 de son *Tournoi international* qui va avoir lieu les 9 et 10 juin, *le Club loisirs et sports (Cles) Gardanne* va fêter cette année le 20e anniversaire de son jumelage avec le club de foot italien de River Mosso (Turin). Une grande fête du sport et de la convivialité en perspective, avec en tête d'affiche le tournoi de foot à 7 le dimanche 10 au stade Savine, auquel vont participer seize équipes, dont deux du club italien. Pendant ce temps dans le gymnase Léo-Lagrange, ce sont seize équipes de volley qui vont se rencontrer, alors qu'autour du stade Savine place sera faite à la pétanque. La pétanque qui sera déjà à l'honneur la veille, toujours autour du stade Savine qui sera lui occupé par les enfants. Toujours le samedi, des matchs de badminton sont prévus au gymnase Léo-Lagrange. Bien entendu buvette et restauration sont possibles sur place pour cette grande fête sportive organisée par *le Cles.* Une quarantaine de bénévoles issus de toutes les sections du club sont mobilisés pour préparer ce week-end qui réunit généralement plus de 500 personnes.

Seize équipes de volley vont se rencontrer le 10 juin au gymnase Léo-Lagrange.

Le bon mot

Le club de scrabble de Gardanne vient de fêter ses 25 années d'existence. Toujours dynamique, il lance une nouvelle section réservée aux novices qui débutent dans ce jeu, une bonne façon de travailler son orthographe et son vocabulaire tout en s'amusant. Une occasion aussi de lier de nouvelles relations.
L'activité débutant se déroule le jeudi à 17h au foyer du troisième âge, entre la Maison du Peuple et le gymnase Léo-Lagrange. Pour plus d'informations, contacter Éric Grec au 06 51 17 32 35.

Le scrabble a aussi son club à Gardanne.

Fête de **Biver**

Voici venir le mois de juin, avec comme chaque année *la Fête votive de Biver.* Cette édition 2012 va donc se tenir du vendredi 8 au lundi 11 juin, avec les traditionnels bals, concours de boules et de cartes organisés par *le Biver Sports,* sans oublier les manèges pour la joie des plus jeunes. Du fait des travaux de la future crèche les animations seront légèrement déplacées, mais rien cependant de nature à perturber les habitués.
En clôture de la Fête, le lundi 11 juin à 20h, *Les bestioles de la garrigue* vont animer les rues de Biver avec un spectacle musical en déambulation qui se terminera place Roger-Bossa. Un moment de convivialité et de danses rassemblant cuivres, percussions, guitare électrique et grailles catalanes.

"Les bestioles de la garrigue" dans leurs œuvres.

Après la présidentielle, **les législatives**

Les élections législatives auront lieu les 10 et 17 juin prochains. Les seize bureaux de vote de la commune seront ouverts de 8h à 18h. Une pièce d'identité (carte d'identité, passeport, permis de conduire) est indispensable, contrairement à la carte d'électeur. Si vous souhaitez voter par procuration, vous devez la faire établir en Gendarmerie, Commissariat de police ou Tribunal d'instance de votre domicile ou de votre lieu de travail, en donnant procuration à quelqu'un qui vote également à Gardanne (peu importe le bureau). Le taux de participation et le résultat dès 20h sont à suivre en direct sur ville-gardanne.fr, où vous pourrez retrouver les résultats bureau par bureau de l'élection présidentielle.

Présidentielle 2012

	Gardanne 1er tour	*France 1er tour*
Inscrits	15 857	46 028 542
Abstention	22,1 % (3 512)	20,5 % (9 451 687)
Hollande (PS)	23,8 % (2 894)	28,6 % (10 273 582)
Sarkozy (UMP)	20,3 % (2 461)	27,2 % (9 753 844)
Le Pen (FN)	26 % (3 155)	17,9 % (6 421 773)
Mélenchon (FdG)	19,8 % (2 405)	11,1 % (3 985 298)
Bayrou (Modem)	5,3 % (645)	9,1 % (3 275 349)
Joly (EELV)	1,7 % (201)	2,3 % (828 451)
Dupont-Aignan (DivD)	1,4 % (172)	1,8 % (644 086)
Poutou (NPA)	1 % (119)	1,1 % (411 178)
Arthaud (LO)	0,6 % (68)	0,6 % (202 562)
Cheminade (DivD)	0,2 % (24)	0,2 % (89 572)

	Gardanne 2e tour	*France 2e tour*
Inscrits	15 856	46 066 307
Abstention	22,4 % (3 554)	19,7 % (9 056 183)
Hollande (PS)	53,7 % (6 213)	51,6 % (18 000 438)
Sarkozy (UMP)	46,3 % (5 357)	48,4 % (16 869 371)

Facture **d'eau**

Suite à l'adoption par l'État d'une réforme fiscale au 1er janvier 2012, certains services facturés aux usagers par la Régie municipale de l'eau voient augmenter leur TVA au taux réduit, passant de 5,5 % à 7 %. Si certains services tels la redevance "eau potable" (dédiée à la Régie) et la redevance "lutte pollution" (dédiée à l'agence de l'eau) conservent un taux de TVA à 5,5 %, d'autres comme la redevance assainissement, la vidange de fosses ou encore le diagnostic assainissement individuel, passent à une TVA à 7 %. Les prochaines factures d'eau et d'assainissement intégreront cette augmentation de TVA.
Par ailleurs, dans le cadre de la réforme du code de l'urbanisme, la "Participation pour raccordement à l'égout" (PRE) va disparaître au 1er juillet 2012 et sera remplacée par une nouvelle intitulée "participation pour le financement de l'assainissement collectif."

Un robot pirate à Fourcade

Les 31 mars et 1er avril derniers s'est disputé à Ris-Orangis *le Concours national des Trophées de robotique* organisé par l'association *Planète sciences.* Un concours auquel participaient douze élèves de première STI2D et de terminale STI électronique du Lycée Marie-Madeleine-Fourcade de Gardanne, encadrés par une équipe pédagogique interdisciplinaire. Le challenge était de construire un robot filoguidé qui soit en capacité de réaliser différentes tâches telles que, pour cette année, découvrir une carte, lire des messages contenus dans des bouteilles, récupérer des objets ou encore en subtiliser à d'autres robots. Après avoir remporté la seconde place au concours régional, l'équipe gardannaise et son robot baptisé *Robolympic*, est allée se mesurer aux 59 autres équipés qualifiées pour la finale nationale. Un déplacement dont ils sont revenus avec une belle 18e place, confirmant leur très bonne progression depuis leur première participation en 2010 où ils avaient terminé 54e. A ce rythme, 2013 pourrait bien être l'année du premier podium national pour les membres de l'atelier de robotique du lycée.

Des lycéens de Fourcade pilotent le robot qu'ils ont fabriqué.

L'air, l'eau, la santé

C'est une nouvelle fois dans une ambiance des plus détendues que les retraités du foyer Nostre Oustau ont participé à trois journées de remise en forme, en plein-air mais aussi dans l'eau, du 14 au 16 mai.

Le sourire, maître mot des trois jours.

Une quarantaine de retraités se seront montrés plus que courageux lors de leur participation aux *Journées de la forme,* proposées par la Ville dans le cadre du programme *Vieillir avec succès.* Organisées par le service municipal des Sports en collaboration avec le foyer Nostre Oustau et le CCAS, différentes activités ont été mises en place sur la pelouse du stade Savine le matin et à la piscine l'après-midi. Au cours des différents ateliers, les participants ont été évalués sur leurs capacités, et au bout des trois journées, chacun a pris connaissance du bilan personnel effectué par les éducateurs sportifs. Une motivation supplémentaire pour poursuivre les activités proposées à l'année, ou s'y inscrire pour se maintenir en forme.

« Certains n'avaient jamais fait de vélo »

« Environ la moitié des inscrits participe aux activités physiques à l'année, explique William Guiot, directeur de la piscine et responsable du projet. *Tout ce travail, tous les ateliers proposés visent à aider les retraités à prendre conscience de leur propre corps, à évaluer leurs réactions, leurs positions, à leur prouver qu'ils sont tous capables, chacun à son rythme, d'atteindre un objectif fixé. Certains n'étaient pas montés sur un vélo depuis 50 ans, d'autres n'en avaient jamais fait, et avec un peu d'aide, tous sont parvenus à surmonter leur appréhension. »*

Certaines disciplines sportives ont été pratiquées pour la première fois.

La gymnastique peut être pratiquée tout au long de l'année.

Un premier bain en piscine pour les plus courageux.

Durant trois matinées, les retraités se sont retrouvés sur le stade Savine autour d'activités de souplesse, d'équilibre, de coordination, de gainage, de réflexe, menées par huit éducateurs sportifs municipaux. En entrant sur la pelouse, chaque participant est passé par la case "pèse personne," afin que soit calculé leur *Indice de masse corporelle.* Puis, par petits groupes, les retraités ont découvert le mini golf, le trampoline, le step, la poutre, les jeux de boules et de ballons, les parcours d'équilibre, le tout en affichant un grand sourire. *« Il y a une telle ambiance qu'on ne peut qu'avoir le sourire !* affirment plusieurs membres du groupe. *Les éducateurs sont très sympathiques, ils sont à l'écoute, ils nous mettent en confiance, et en plus ils nous chouchoutent. Une telle prise en charge des retraités, mais il n'y a qu'ici qu'on voit ça. »* Les après-midi, direction la piscine. Malgré le vent et la fraîcheur de l'eau le premier jour, les retraités n'ont pas baissé les bras et sont entrés dans l'eau pour profiter d'un cours d'aquagym où là encore la bonne humeur était au rendez-vous. Il faut dire que ces séances à la piscine sont attendues avec impatience chaque année, et que le nombre d'inscrits ne cesse d'augmenter. *« Dans l'eau,* poursuivent les participants, *notre corps réagit différemment, tout paraît plus facile, c'est tellement agréable. Puis ces jeunes hommes qui mènent les cours nous font retomber 50 ans en arrière ! »*

« Prévenir le vieillissement reste une de nos priorités »

Après le cours dans l'eau, une séance de relaxation bien méritée a clôturé chaque journée. Le bilan personnalisé leur a été remis et certains ont d'ores et déjà décidé de s'inscrire aux activités annuelles. Karine Martinez, conseillère municipale déléguée au troisième âge entend leur satisfaction avec beaucoup de plaisir. *« Je suis à chaque fois très touchée de voir les retraités participer aux activités qui leur sont proposées avec autant d'acharnement. Qu'il fasse chaud, froid, qu'il y ait du vent, qu'ils soient un peu plus fatigués que d'habitude, ils sont présents. Leur attitude nous prouve au quotidien que nous avons eu raison d'anticiper les choses puisque cela fait maintenant plusieurs années que les activités physiques mais aussi culturelles ou intellectuelles sont développées dans la commune. Prévenir le vieillissement reste l'une de nos priorités, mais il n'y a pas que ça. Tant qu'ils participeront, le lien social sera maintenu et c'est très important. »*

Les inscriptions pour les cours d'aquagym ont débuté et il est aussi possible de s'inscrire pour les autres activités. Pour plus de renseignements, vous pouvez contacter le foyer Nostre Oustau au 04 42 58 01 03, ou pour des détails plus techniques sur le contenu des séances à la piscine au 04 42 65 81 89.

Les ateliers d'équilibre demandent une bonne concentration.

Un mois de spectacles à La Halle

Depuis 2009 les galas de fin d'année, occasion pour des associations de la ville de montrer le travail réalisé pendant l'année, ont investi La Halle. Cette année entre le 25 mai et le 24 juin, une vingtaine de spectacles sont proposés au public.

Préparatifs techniques avant le début des représentations.

Quand la Ville a refait les sols du Cosec du Pesquier en 2009, il n'a plus été possible de tenir les galas de fin d'année dans ce gymnase. Il a donc été décidé de les organiser à La Halle où des investissements venaient d'être réalisés par la Ville pour la rendre plus fonctionnelle. *« Il paraissait alors important à la municipalité de mettre cette installation à disposition du public et des associations,* explique Guy Porcedo, conseiller municipal en charge de la vie associative. *Ce changement de lieu nous a obligés à revoir la façon dont étaient organisés les galas. »*
Vaste espace scénique, installation d'un rideau de théâtre qui améliore la qualité acoustique et visuelle pour le public, gradins, éclairages et sonorisation, sont autant d'éléments que la Ville a mis en œuvre pour proposer une prestation quasi professionnelle aux associations, pour une capacité d'accueil d'environ 600 places. *« Les associations utilisent La Halle aux mêmes conditions financières que lorsqu'elles utilisaient le Cosec. Pour la Ville cela représente un surcoût qu'elle a pris en charge. En contrepartie nous leur demandons de respecter des tarifs corrects pour le public, car nous ne tenons pas à ce que ça devienne une affaire commerciale, »* souligne Guy Porcedo.
De fait, les galas sont un succès et la Ville enregistre de plus en plus de demandes de la part des associations souhaitant être présentes sur cet événement de fin de saison (lire programme en dernière page).
« L'utilisation de La Halle suit l'évolution associative de la Ville, constate Lawrence Caudie, responsable du service Culture et Vie associative. *Ce qui au départ était un événement essentiellement destiné au public associatif devient progressivement un spectacle de plus en plus ouvert à tous les publics. Les services municipaux sont également très présents, avec huit représentations cette année, comme par exemple "Un orchestre à l'école" ou des concerts de l'école municipale de musique. »*

Un spectacle de plus en plus ouvert à tous les publics

Chronologiquement placés entre *Arts & Festins du Monde* et *Musiques à Gardanne,* les galas à La Halle font maintenant partie de *La saison culturelle* et prennent toute leur part à cette période, pour le plus grand plaisir du public gardannais à qui la qualité des prestations n'a pas échappé.

Tous les âges prennent part aux galas.

Les galas, l'occasion pour les associations de montrer le travail réalisé durant l'année.

C'est aujourd'hui dimanche

A côté des activités régulières du foyer Nostre Oustau, le repas annuel des retraités est l'occasion de se retrouver et de partager un temps convivial. Cette année, il s'est tenu dans la foulée d'Arts & Festins du Monde.

Ils étaient mille vingt convives de plus de 65 ans ce dimanche de mai à La Halle. Sachant que Gardanne et Biver compte un peu plus de 3000 habitants dans cette tranche d'âge, on mesure l'importance de ce temps convivial. C'est d'ailleurs le prolongement logique de la hausse de fréquentation quotidienne du foyer Nostre Oustau pour le repas de midi, comme le souligne Georges Felouzis, directeur du CCAS, *« il y a six ans, nous avions un peu moins de soixante retraités en moyenne chaque jour au foyer. Cette année, on en reçoit cent-cinq. »*

Le principe du repas annuel est un peu différent. Il permet de regrouper en un même lieu des habitués des structures de la ville et ceux qui n'y vont jamais. C'est l'occasion de se retrouver, de partager un moment festif et de lutter contre l'isolement. *« Juste après Arts & Festins du Monde, qui a attiré plus de dix mille personnes sur le Cours, je vois que vous êtes très nombreux aujourd'hui. Vous êtes des acteurs importants d'une ville solidaire, »* a souligné Roger Meï. Comme l'a dit Karine Martinez, conseillère municipale déléguée au troisième âge, *« Nous avons besoin de votre savoir et de votre expérience. C'est pourquoi nous cherchons à améliorer les conditions d'accueil et à diversifier les activités. »*

L'occasion de retrouver des amis qu'on n'a pas vus depuis longtemps

Parmi les convives, une trentaine viennent du *Domaine de l'Olivier,* la maison de retraite de Gardanne. C'est d'ailleurs à une de leurs tables que l'on trouve la doyenne de l'assemblée, Marie-Louise, 105 ans. *« C'est la septième année que nous participons au repas,* souligne Liliane Tracchino, présidente de *l'Agespa. Nous tenons compte de leur choix, mais aussi de leur état de santé et de leur mobilité. »*

Monique et Serge sont venus en couple pour la deuxième année. *« Ma fille habite à Gardanne, on s'est donc rapprochés d'elle. On participe aux activités de la maison de retraite : du chant, des animations pour la mémoire, de la gymnastique pour ceux qui peuvent, »* raconte Monique. Pour Marie-Thérèse, le repas *« C'est l'occasion de retrouver des amis qu'on n'a pas vus depuis longtemps. Avant d'être en maison de retraite, j'allais régulièrement au foyer. J'habite à Gardanne depuis 1966, j'ai vu la ville changer, s'embellir, s'agrandir. »*

Ce que confirme Joséphine, Gardannaise depuis toujours : *« Quand le Cours sera terminé, ce sera magnifique. C'est beaucoup plus large, il y a plus de place pour les piétons. »*

Si elle ne va pas régulièrement au foyer, elle garde le contact avec ses amies. *« Pour la réservation du repas, c'est une copine qui s'en est occupée, pour qu'on soit à la même table. »*

Christiane est venue avec sa belle-mère handicapée. *« Ce qui est bien, c'est qu'on rencontre ici des gens qu'on ne voit pas au foyer. D'ailleurs, à notre table de dix, on ne se connait pas tous, mais ça ne fait rien. »*

Après le repas (flan de poivron confit, coulis de basilic, cassolette d'écrevisses et moules en fricassée, fondant de pintadeau farci, polenta et légumes de saison, forêt noire), les convives ont dansé sur la piste, accompagnés par l'orchestre *Frank-Ariasi.*

Pendant quelques heures le 13 mai, La Halle est devenue le plus grand restaurant de Gardanne.

Artistes à tout âge

Du 11 au 15 juin
L'Enfance de l'art
L'école d'Arts Plastiques expose
à La Halle, entrée libre

La Halle accueille l'école d'Arts Plastiques.

Comme chaque année, *l'école d'Arts Plastiques expose* les travaux de ses élèves, qu'ils soient débutants ou confirmés, et qu'ils évoluent dans le registre classique, moderne ou contemporain (150 participants en tout). L'exposition sera installée à La Halle, en même temps que *L'enfance de l'art,* dont ce sera la sixième édition. Ces deux temps-forts seront désormais couplés, avec comme objectif, selon le directeur de l'école d'Arts Plastiques Alain Puech, *« de mélanger les publics : les scolaires ne savent pas ce que font les autres élèves, et pourront découvrir aussi ce qui se fait à l'école d'arts. »* Des visites commentées et des animations seront organisées pour les visites scolaires.
Il s'agit là de montrer les production collectives des enfants dans les crèches, les écoles maternelles et primaires, les collèges et les lycées, les accueils de loisirs et l'école d'arts plastiques. *« Tous les travaux des enfants sont bons à montrer, dans leur diversité,* ajoute Alain Puech. *L'objectif n'est pas de demander aux enseignants de faire faire des travaux uniquement pour l'exposition. »*
Il est aussi possible d'exposer des œuvres individuelles d'enfants : dépôt le vendredi 8 juin entre 16h30 et 18h30, retrait le vendredi 15 juin aux mêmes horaires.

Horaires : tous les jours de 10h à 12h et de 14h à 18h
vendredi 15 fermeture à 16h30

Vernissage le mardi 12 juin à 18h

L'actu du ciné

A partir du 30 mai, le 3 Casino vous propose *De rouille et d'os* de Jacques Audiard avec Marion Cotillard et Matthias Schoenaerts, en compétition officielle au festival de Cannes, adapté du roman de Craig Davidson publié en 2005. Un drame expressionniste qui raconte le destin brisé d'une jeune femmes dresseuse d'orques qui croise le chemin d'un SDF venu du Nord.
Vous pourrez aussi découvrir *Je fais feu de tout bois* de Dante Desarthe qui présentera son film le vendredi 1er juin à 19h. Sept ans après *Je me fais rare,* Dante Desarthe se met à nouveau en scène lui-même via son avatar de fiction, le réalisateur Daniel Danite. Lequel a pour obsession de devenir le troisième frère Coen... Daniel Danite, on l'aura compris, est un looser dans la lignée de Nanni Moretti, Woody Allen ou Charles Chaplin, rien que ça.
Enfin, à partir du 6 juin sortira *Madagascar, Bons baisers d'Europe* d'Éric Darnell, troisième volet de la saga animalière. Après Central-park et l'Afrique, nos héros passent par un cirque itinérant en Europe, de Rome à Londres en passant par Monte-Carlo et la Suisse.

Horaires et programmes disponibles sur cinema-gardanne.fr
Chaque lundi, retrouvez sur ville-gardanne.fr tous les films de la semaine à venir ainsi qu'une bande-annonce.

3 Casino cinéma, 11 cours Forbin
Rens. 08 92 68 03 42 (0,34€ la minute)

Un alphabet imaginaire

Du 2 au 10 juin
Lettres et corps en vie
à l'espace Bontemps, entrée libre

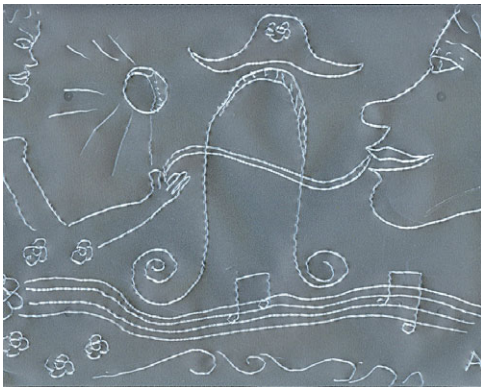

Élève de l'école d'Arts Plastiques et non-voyante depuis l'âge de dix ans, Aurore Berthout travaille en modèle vivant à partir de poses reproduites par un pantin. Ensuite elle dessine sur un support spécial à l'aide d'un poinçon qui crée un relief. Dans cette exposition, vous découvrirez une série de 26 tableaux reprenant les lettres de l'alphabet, et donc des personnages évoluant dans des décors imaginaires. Un travail étonnant dont les bénéfices (vente de tableaux et de livrets) seront reversés à une association franco-laotienne d'aide aux personnes aveugles, *l'Aflapa,* dont Aurore Berthout est la présidente depuis 2000.

Eh bien chantez maintenant !

Du 7 au 11 juin, La Halle accueillera deux temps-forts musicaux impliquant des enfants et des jeunes.

Deuxième rencontres départementale des "Orchestres à l'école" le 7 juin.

Orchestre à l'école

Tout commencera le jeudi 7 juin quand les trois *Orchestres à l'école* de Gardanne (deux à Château-Pitty et *la Clis* de Prévert) accueilleront deux orchestres venus de Marseille (école Korsec et collège Versailles) pour la deuxième rencontre départementale, la première ayant eu lieu au printemps 2011 à Charpak. Les enfants ont travaillé toute l'année sur *Les tableaux d'une exposition de Moussorgski* et ont écrit *Les trois vies de Shadow,* une histoire qui servira de fil conducteur au concert. 200 élèves et 25 musiciens seront réunis sur scène. Un très grand moment à ne pas manquer !

Chorale de l'école Lucie-Aubrac et de l'école de musique

Quatre jours plus tard, le lundi 11 (à 18h30), ce sera la chorale de l'école Lucie-Aubrac qui se produira en concert accompagnée par l'école de musique, sur le thème de *Paris.* Comme chaque année, l'école de musique met en place un partenariat avec une école primaire, choisit un thème, fournit les accompagnements enregistrés pour que les enfants apprennent les chansons puis font une présentation des instruments en classe. Viennent ensuite deux répétitions générales dans les jours qui précèdent le concert. Les 150 choristes et les 50 musiciens interprèteront pour vous *Sous le ciel de Paris* d'Yves Montand, *Les Champs-Elysées* de Joe Dassin, *Paris* d'Olivia Ruiz et *La Seine* de Vanessa Paradis et M.

L'école de musique accompagnera la chorale Lucie-Aubrac le 11 juin.

jeudi 7 juin à 19h
Rencontre des Orchestres à l'école

lundi 11 juin à 18h30
École Lucie-Aubrac et école de musique

Collecte de photos pour Marseille-Provence 2013

Dans le cadre de *La capitale européenne de la Culture,* un concours photo intitulé *Les chercheurs du Midi* est ouvert à tous depuis mars dernier. L'idée est de mettre en ligne sur internet un immense album photo, un imagier de la région autour de trois thèmes : paysages, usages et personnages. Vous pouvez immortaliser un anniversaire, une fête de quartier, une colline, un coucher de soleil sur la mer, un pique-nique, un tour au marché... et les envoyer au site mp2013.fr/chercheursdemidi où, après avoir créé un compte, vous pourrez déposer vos photos. Des images d'archives personnelles, photos anciennes par exemples sont également les bienvenues. En 2013, les collections seront exposées à *L'atelier du Large* au J1 (hangar maritime) et des expositions itinérantes sillonneront le territoire de la Capitale.

Archives personnelles ou photos anciennes sont attendues.

Arts & Festins du Monde une édition so nice !

L'édition 2012 n'a rien eu à envier aux précédentes. Des milliers de personnes dans les rues, un espace artisanat riche et varié, une programmation culturelle made in Royaume-Uni et des restaurateurs prêts à satisfaire toutes les papilles. Cette manifestation a permis aux visiteurs de voyager à travers les cinq continents, dans une ambiance très conviviale. Le rendez-vous pour l'an prochain est déjà pris. Dans le cadre de Marseille-Provence 2013, Arts et festins devrait être plus grandiose encore.

❶ *En famille, entre amis, pour profiter de la douceur du soir ou de la chaleur accablante de la journée, les visiteurs ont été plusieurs milliers à participer à la fête.*

❷ *Accueillis en préambule au CMP G.Charpak, les consuls des Pays-Bas, de Monaco, de Sao-Tomé, de Tunisie, du Japon, de Bolivie, de Bulgarie et de Belgique ont ensuite rejoint le centre-ville.*

❸ *L'atelier Danses africaines du service municipal de la Jeunesse accompagné des percussionnistes de Kikemato ont fait bouger le public.*

❹ *L'espace artisanat du monde et commerce équitable a accueilli plus de soixante-dix stands. Les exposants ont pu discuter avec les visiteurs de leur activité.*

❺ *Face aux restaurateurs, près d'un millier de places assises ont été installées sur le cours Forbin. Le choix a souvent été difficile à faire parmi les nombreux plats proposés.*

❻ *Le Cours s'est transformé pour l'occasion en vaste restaurant.*

❼ *Toutes les traditions de la musique écossaise étaient réunies autour du groupe Le Bagad écossais.*

❽ *Sur des rythmes traditionnels Irlandais, Skyroad a refermé les portes de cette édition.*

CIO, bien s'informer pour faire le bon choix

Installé rue Jules-Ferry, le Centre d'information et d'orientation (CIO) s'adresse à tous ceux qui sont en recherche d'informations en matières d'études et de choix d'orientation professionnelle. On peut y rencontrer également des conseillers pour un suivi plus personnalisé.

Un espace d'orientation en libre accès.

Contrairement à ce que son nom pourrait laisser penser à certains, *le Centre d'information et d'orientation (CIO)* n'est pas un équivalent de l'Office de Tourisme ou un bureau des renseignements. Si par contre vous souhaitez vous informer sur la suite à donner à vos études ou encore sur les métiers existants et les filières à suivre pour pouvoir les exercer, alors le CIO, qui dépend de l'Éducation nationale, est l'endroit où vous avez toutes les chances de trouver votre bonheur.

Lorsque l'on pénètre dans les lieux, on est d'abord frappé par la quantité de documents, magazines et brochures d'informations. Présentation de métiers, de filières d'enseignement, adresses des établissements de formation et d'enseignement, sont autant de thèmes abordés. Outre une directrice et deux personnels administratifs, le CIO de Gardanne compte également cinq conseillers d'orientation psychologues, pour un équivalent de quatre temps-pleins. Ceux-ci ont en charge le suivi des élèves des collèges et lycées de Gardanne, Simiane, Fuveau, Gréasque, Trets et Rousset, soit 5 778 élèves pour 2012. *« Chaque conseiller gère un ou plusieurs établissements et y assure des permanences pour rencontrer les élèves sur rendez-vous, »* explique Morgane Allione, qui assure l'accueil du CIO de Gardanne.

Un travail en établissement scolaire qui se fait en partenariat avec les équipes éducatives. Toutefois ce qui est vu avec les élèves lors d'un rendez-vous reste confidentiel. *« Dans les établissements scolaires nous recevons beaucoup d'élèves de 3e qui s'interrogent sur leur orientation,* souligne Stéphanie Delion, conseillère d'orientation psychologue. *En 6e et 5e nous avons aussi des cas d'élèves ayant besoin d'un assistant de vie scolaire, ou pour d'autres, devant songer à intégrer une section d'éducation plus spécialisée de type "Segpa" par exemple. Dans ces cas-là nous recevons d'abord les parents, puis avec leur accord nous faisons passer des tests aux enfants pour déterminer ce qui est envisageable. »*

Beaucoup d'élèves s'interrogent sur leur orientation

Les conseillers assurent également des permanences dans les locaux du CIO, les après-midi sur rendez-vous. Les portes du CIO sont ouvertes à tous, et des personnes viennent aussi se renseigner en-dehors de tout cadre scolaire. La démarche peut être tout à fait personnelle, dans le cas par exemple d'une personne souhaitant se réorienter professionnellement. *« Nous avons aussi des gens envoyés par des organismes comme Pôle emploi,* remarque Morgane Allione. *Le conseiller établit alors un profil de la personne à partir duquel il va lui donner des informations sur des métiers possibles, les formations à suivre et les établissements qui les dispensent. C'est Pôle emploi qui va ensuite voir les aides et financements possibles. »*

A Gardanne le CIO travaille aussi en relation avec sa voisine, la MAIO, qui s'occupe particulièrement des jeunes de moins de 25 ans sortis du système scolaire sans diplôme ou qualification. Pour un renseignement ou un rendez-vous avec un conseiller, appeler le 04 42 12 61 86 ou se rendre sur place au 16 rue Jules-Ferry (face à la police municipale), du lundi au vendredi, de 8h30 à 12h et de 13h à 17h.

CIO, des conseillers à votre écoute.

Des vacances sportives

Les clubs sportifs sont nombreux à proposer des stages pendant les vacances de printemps. L'occasion pour des non-adhérents de découvrir de nouvelles activités et, pourquoi pas, de revenir en septembre.

Au Cosec du Pesquier, *l'Olympic Gym* occupe deux salles : celle de gymnastique (logique) pour des exercices à la poutre, au sol ou aux barres asymétriques, et celle de judo pour un stage de danse hip-hop et zumba. Qu'est-ce que c'est, la zumba ? Un programme de fitness qui s'appuie sur des rythmes et des chorégraphies de salsa et autres danses latines. Lancée en février dernier par Sophia, responsable par ailleurs de l'association *SOSmile* (qui aide les enfants hospitalisés), la nouvelle discipline s'est répandue à toute vitesse : après un créneau hebdomadaire adulte et le succès du stage enfants / ados testé pendant les vacances de printemps, un créneau jeunes sera lancé en septembre. *« C'est complémentaire avec ce que nous faisons en gymnastique,* souligne Karine Martinez, présidente de *l'OGG. Ça aide beaucoup pour les passages au sol pendant les chorégraphies. »* Sur les deux semaines de stage pendant les vacances de printemps, une centaine d'adolescents ont participé. *« Et pas que des filles ! D'ailleurs nous avons 80 garçons sur 380 adhérents au club. »* Si les stages ont permis à quelques extérieurs de venir découvrir les activités de l'OGG, des jeunes gymnastes en ont profité pour découvrir *Le pôle France* à Callelongue à Marseille : *« Ça leur permet de découvrir le haut-niveau, et des installations techniques à la pointe. »*

Une nouvelle discipline qui s'est répandue à toute vitesse

De l'autre côté de la colline des Frères, derrière le puits Morandat, le centre équestre des *Cavaliers d'Épona* proposait des stages à la demi-journée, à la journée ou à la semaine avec d'un côté le Trec (technique de randonnée équestre de compétition) pour les poneys, et de l'autre le hunter (dressage et saut d'obstacles) pour les chevaux. Et en deuxième semaine, passage des galops (évaluation théorique et pratique). *« Nous avons des adhérents qui viennent pour perfectionner leur technique et des enfants hors-club qui découvrent l'équitation,* explique la présidente, Martine Marin. *Les 6-10 ans sont sur les poneys, les autres sur les chevaux. Les enfants vont d'abord chercher les poneys au parc, puis ils les brossent et les préparent. Les soins sont très importants, on tient à ce que les enfants y passent du temps, c'est du relationnel avec l'animal. »* Ce mercredi, un maréchal-ferrant est là. *« Pour des enfants qui sont très agités ou au contraire très timides, le contact avec le poney peut changer beaucoup de choses, on les voit changer très vite. En équitation, on va au rythme de chacun, on prend le temps de bien connaître chaque enfant. Nous tenons absolument à cette dimension familiale. »*

A l'autre bout de la ville, près des réfrigérants de la centrale thermique, les courts flambants neufs du *Tennis club Gardanne* ont accueilli pendant la première semaine une quinzaine de stagiaires de 7 à 14 ans. Pour la plupart des adhérents du club, mais pas seulement. *« Nous proposons une partie perfectionnement de tennis et une partie multisport avec du hockey et du baseball sur le terrain de foot voisin,* explique Stéphane Korb. *Et pendant l'été, nous proposerons aussi des stages ouverts à tous, que ce soit du mini-tennis pour les 4-6 ans, du perfectionnement pour les 7-14 ans et des stages adultes en soirée. »* Rens. et ins. au 06 68 37 97 79.

Équitation à Bompertuis, zumba au Cosec, tennis à La Palun...

Requalification du chemin de la Bonde : une bonne nouvelle ?

La Majorité municipale a annoncé la mise en œuvre de travaux de requalification du chemin de la Bonde pour plus de 2,7 millions d'euros. Une excellente nouvelle alors que dans la plupart des quartiers, nous constatons avec inquiétude la lente dégradation des rues, des chemins et des trottoirs. Nous l'avons déjà dénoncé, le budget consacré à l'entretien de la voirie publique est très insuffisant.

Revenons au chemin de la Bonde et précisons que ce programme de travaux est rendu nécessaire par l'augmentation des droits à bâtir prévue au PLU. Plusieurs investisseurs privés se sont manifestés pour construire des logements, une cinquantaine est même déjà sur les rails. Le principe étant que les investisseurs qui vont bénéficier des travaux payés par le contribuable participent financièrement. Jusqu'ici, rien de plus logique, et pourtant...

Les participations des trois programmes qui nous ont été soumis en Conseil municipal s'élèvent à 136 000 euros pour 47 logements créés et un engagement de la Ville à réaliser les travaux dans les 3 ans ! 2,7 millions d'euros de travaux, rappelons le !

47 logements nouveaux, plus de 100 véhicules supplémentaires et surtout la disparition d'un espace qui servait de stationnement public pour les riverains.

Autre source d'interrogation, les conventions prévoient une exonération de Taxe d'aménagement pendant dix ans. Qu'en est-il des droits à bâtir résiduels ? Si les promoteurs conservent la possibilité de créer de nouveaux logements sans qu'aucune contrepartie financière ne puisse être exigée, cela est inacceptable. Pourquoi leur offrir le délai d'exonération maximal ?

La Ville investit, les riverains subissent et les promoteurs s'enrichissent...

Nous avons interrogé la Majorité municipale qui nous a opposé son mépris habituel pour seule réponse.

Bruno Amic, Grégory Calemme,
François-Michel Lambert,
Pierre Sandillon

Conseillers municipaux Ensemble pour Gardanne
www.ensemble-pour-gardanne.com

Pour notre sécurité !

Les bavardages des politiciens sur la sécurité ne sont plus acceptables ! Un député doit se concentrer sur son action publique, sur ce qui devient aujourd'hui d'une impérieuse nécessité : la sécurité des habitants. Nous ne pouvons plus accepter dans notre commune ceux qui détruisent nos valeurs, nos modes de vie et véhiculent la haine de la République. A Gardanne, il n'est plus possible de laisser sa voiture, son magasin ou sa maison, sans avoir peur.

La Sécurité n'est pas un gadget électoral, c'est un droit constitutionnel français au même titre que la Liberté. A ce titre, la sécurité est de la responsabilité de l'État et notamment des députés à l'Assemblée nationale. Pourtant, à Gardanne, la sécurité des personnes et des biens, reste très fragile. Les 14 Policiers municipaux comme les 33 Gendarmes de la brigade font ce qu'ils peuvent, mais il faut reconnaître leurs difficultés à lutter contre l'explosion de la délinquance, des incivilités et du communautarisme. Deux délits par jour à Gardanne !

Nous renforcerons la sécurité pour que les habitants vivent ici sans avoir peur. Nos enfants ne doivent pas grandir dans l'angoisse. A Gardanne, il est temps de changer !

Valérie Ferrarini et Chantal Cruveiller Giacalone
Conseillères municipales de Gardanne et Biver
www.cruveiller. com
Chantal@cruveiller.com - 06 63 57 10 21

Précision

La loi fait obligation de réserver une tribune de libre expression aux élus minoritaires. Les contenus de ces articles sont placés sous l'entière responsabilité de leurs auteurs et ne sauraient engager la responsabilité du directeur de la publication.

Pour joindre un élu, téléphoner au 04 42 51 79 16/17

- ***Yveline Primo,*** 1ère Adjointe déléguée à Biver, aux finances, au personnel, à la sécurité, aux élections. Sur RdV à la Mairie de Gardanne ou à la Mairie de Biver.
- ***Bernard Bastide,*** 2e Adjoint délégué à l'environnement : prévention des risques de pollution "air et eau", gestion des déchets ménagers et industriels, développement valorisation et promotion de la charte de l'environnement. Sur RdV à la Mairie de Gardanne ou à la direction des Services techniques, avenue de Nice (04 42 51 79 50).
- ***Nathalie Nerini,*** 3e Adjointe déléguée à l'enfance, la jeunesse, le sport, l'insertion et l'emploi. Sur RdV à la Mairie de Gardanne le lundi après-midi.
- ***Jeannot Menfi,*** 4e Adjoint délégué aux travaux/maintenance liés à la voirie, aux bâtiments communaux et réseaux, au patrimoine (dont régie des cimetières) au logement, à l'état civil et affaires administratives, aux anciens combattants. Sur RdV le jeudi à la Mairie de Gardanne de 11h à 12h.
- ***Maryse Blangero,*** 5e Adjointe déléguée à l'action sociale sur RdV à la Mairie de Gardanne au 04 42 51 79 16 ou au CCAS au 04 42 65 79 10.
- ***Mustapha El Miri,*** 6e Adjoint délégué à l'action culturelle, aux équipements culturels, aux fêtes et cérémonies. Sur RdV le mardi après-midi.
- ***Jocelyne Arnal,*** 7e Adjointe déléguée au budget, à la formation et aux nouvelles technologies. Sur RdV le mercredi après-midi à la Mairie de Gardanne.
- ***Jean-Paul Peltier,*** 8e Adjoint délégué à l'urbanisme, à la mise en oeuvre du PLU, à l'habitat. Sur RdV le mercredi après-midi à la direction des services techniques, avenue de Nice. (S'adresser au 04 42 51 79 50).
- ***Guy Pinet,*** 9e Adjoint délégué à la vie scolaire et à la restauration collective. Sur RdV le mercredi matin à la Mairie de Gardanne de 9h à 11h30.

L'urgence d'un vrai dialogue

Alors qu'un comité central d'entreprise d'E.on doit se tenir en juin, l'incertitude demeure sur l'avenir du groupe IV de la centrale thermique. Élus et syndicalistes se mobilisent pour un comité de suivi et une table-ronde.

Piquet de grève devant l'entrée de la centrale le 26 avril.

Le 26 avril, la fumée noire des pneus enflammés monte dans le ciel bleu de La Palun. C'est jour de mobilisation à la centrale thermique. Et pour cause : trois ans après l'annonce, par E.on, de la fermeture de la tranche IV de la centrale de Gardanne, la CGT se bat pour que le projet de conversion en centrale biomasse (le bois remplaçant le charbon) soit enfin validé. *« En vingt ans, nous avons vu la politique énergétique du pays changer radicalement : on est passé d'une logique de réponse aux besoins de la population, à une stratégie de maximisation du profit, quitte à créer artificiellement de la pénurie. Nous portons le projet de transformation du groupe IV en centrale à biomasse, de développement d'une filière bois en région Paca, de sauvegarde de l'emploi et de notre capacité de production. »* E.on France, dont la Snet (société nationale d'électricité et de thermique) qui exploite la centrale est une filiale à 100 %, avait annoncé en juin 2011 la fermeture de cinq tranches d'ici 2015 en France, soit 535 emplois supprimés. Depuis, le gouvernement Fillon a retenu en octobre quinze projets de production électrique à partir de la biomasse, dont celui de Gardanne, décision confirmée en mars dernier. Et depuis, rien. La Préfecture des Bouches-du-Rhône n'a toujours pas publié d'autorisation d'exploitation. Une situation qui inquiète, le mot est faible, les salariés du site, alors que l'industriel allemand souffle le chaud (auprès du Sous-préfet en charge du dossier) et le froid (auprès des représentants syndicaux).

Un plan de restructuration en préparation

Pour tenter de débloquer la situation et faire bouger la préfecture, la CGT avait organisé une rencontre le jour du piquet de grève avec les élus locaux : Roger Meï et Yveline Primo pour la Mairie de Gardanne, Claude Jorda (Conseiller général) et Richard Mallié (Député). *« Il va y avoir une enquête publique,* souligne Nadir Hadjali, délégué CGT à la centrale. *Que va faire l'industriel après ? Pour l'instant, il n'y a aucun engagement ferme de la part d'E.on, qui nous dit recalculer son taux de rentabilité, puis qui nous parle de sécurité du site, de propreté. »* Pour Yveline Primo, *« c'est un dossier d'ampleur nationale : quelle politique énergétique pour la région et pour la France ? Il faut construire une filière bois dans la région pour que le projet se réalise. Comment faire si on ne met pas les partenaires et les élus autour de la table ? »*

Le jour même, Roger Meï a adressé un courrier au Préfet des Bouches-du-Rhône lui demandant qu'une *« table-ronde réunissant l'ensemble des partenaires, représentants de l'État, élus locaux, organisations syndicales et E.on se tienne avant mi-juin, date à laquelle pourrait être annoncé un plan de restructuration. Nous souhaitons faire un point sur l'avancement du dossier. Malgré la décision de l'État, des incertitudes demeurent qui inquiètent les salariés. Nous proposons également la mise en place d'un comité de suivi sur la redynamisation de la filière bois dans notre région et la création d'emplois qu'elle induit. »* Claude Jorda a fait la même démarche.

Au moment où nous écrivons ces lignes, aucune réponse n'est parvenue en Mairie, et la CGT n'avait pas de nouvelles de la Préfecture. Rien de surprenant compte tenu de la période électorale. Le mois de juin devrait en revanche être beaucoup plus animé.

Syndicalistes et élus demandent plus de transparence.

Les petites annonces publiées dans chaque numéro *d'énergies* sont gratuites et réservées aux habitants de la commune.
Rédigez un texte de 20 mots maximum finissant par un numéro de téléphone. N'oubliez pas d'ajouter votre nom et votre adresse postale, qui ne seront pas publiés. Attention, nous n'acceptons pas les offres de services payants. Transmettez-nous votre annonce par courrier (Service Communication 273 av. Léo-Lagrange 13120 Gardanne), en la déposant au service, ou par mél (communication@ville-gardanne.fr).

énergies n°376 - *du 30 mai au 13 juin 2012*
bimensuel édité par la mairie de Gardanne
Service Municipal de Communication
273, Avenue Léo-Lagrange 13120 Gardanne
Tél. 04 42 65 79 00 ● Fax : 04 42 65 79 01
***site :* www.ville-gardanne.fr ● *mel :* communication@ville-gardanne.fr**
● Directeur de publication : Roger MEÏ ● Rédacteur en chef : Marc NOTARGIACOMO ●
● Rédaction : Bruno COLOMBARI, Carole NERINI, Stéphane CONTY ●
● Responsable de fabrication: Carole NERINI ● Crédit Photos : Christian PIROZZELLI ●
● Conception/Réalisation PAO : Hervé POYEN ● Secrétariat : Myriam YAAGOUB ●
● Impression : CCI, 9 Av. Paul-Heroult 13342 Marseille Cedex ●
● Abonnement : 3 € ● Dépôt légal : 1990 ● ISSN 1247-9233 ●

LOGEMENT

➡ Loue gratuitement terrain à Gardanne pour **culture potagère** personnelle, Tél. 06 09 09 63 84

➡ Loue **T2**, 55 m² en duplex, 530€/mois, T3, 65 m2 en duplex, 670€/mois, libre le 15/07/2012, Tél. 06 04 03 98 67

➡ Loue **T2** 60 m², 2e étage, très clair, grand salon, grande chambre + placard intégré, balcon sud 9 m2, double vitrage, état neuf, quartier calme, 730€ cc sauf edf, Tél. 06 67 12 00 96 de 10 à 20h

➡ Loue **T2** au Cap d'Agde "les Agathes", 6 couchages, front de mer, terrasse couverte, dans résidence sécurisée + parking, 50 m de la plage, période du 13/07 au 04/08/12 + juin et septembre, Tél. 06 07 36 06 87

➡ Loue **studio** Sainte-Croix du Verdon, vue sur lac, 3 mn de la plage, de juin à septembre, 250€ à 350€ selon période, Tél. 06 29 51 69 41

➡ Loue aux Milles, **mobil-home** à l'année, 5 mn de Carrefour, 2 chambres, sdb, wc, cuisine aménagée, loyer 500€, Tél. 06 34 23 69 80

➡ Loue **kitchinette** 15 m², en dessous de villa, avec jardin clôturé, idéal pour étudiant, 300€ cc, edf non compris, Tél. 06 13 59 72 36

➡ Loue à Carbonneras en Espagne, province Almeria, bord de mer, **maison** 180 m², 350€ à 700€/semaine selon période et nombre de personnes, 8 max., Tél. 06 12 16 62 76

➡ Loue **local professionnel** à Gardanne, parc Bompertuis, 115 m², 1er étage, parking clos, vue Ste Victoire, idéal pour bureaux professions libérales, Tél. 06 13 17 76 87

➡ Vds **T3** avec garage + parking dans copropriété entre Luynes et Les Milles, belles prestations, 150 000€ à déb., Tél. 06 03 83 42 82

➡ Vds appartement **T4**, 75 m² à Gardanne, 3e et dernier étage dans résidence calme, 2 chbres, salon + s. à manger, cuisine équipée, salle de bains + wc, clim, balcon, cave, sans vis à vis, 220 000€, Tél. 06 19 82 37 06

➡ Vds urgent, en multipropriété, du 1er au 15/09, studio 4 personnes à Chantemerle (05), au pied des pistes dans club-hôtel, tout confort, meublé, 2500€, Tél. 06 09 18 92 21

➡ Loue à Gardanne **studette** 10 m², pour une personne, meublée et équipée, centre-ville, 300€/mois, Tél. 06 03 83 42 82

➡ Vds **maison** centre-ville gardanne, T4, 90 m², refait à neuf, état impeccable, 1er étage + garage 30 m²+ cave, 240 000€ à déb. Tél. 06 19 79 06 40

➡ Loue **garage**, résidence clos des aires, quartier calme, 70€/mois, pour voiture Tél. 06 29 53 39 14

20€ charges, Tél. 06 82 05 02 39

➡ Vds appartement **T4** à Gardanne, entièrement rénové de 79 m², 4e et dernier étage dans résidence sécurisée, proximité CV, séjour 28 m² + 2 chambres +2 balcons et 1 cave, 210 000€, Tél. 06 85 71 36 07

➡ Loue **Mobil-home** à Marseillan plage, 4/5 pers., camping "le Castellas" 4*, piscine, tennis, mer, tv, animation, du 15/03 au 15/09 (sauf juillet/août) semaine 250€ suivant période, Tél. 06 09 09 63 84

DIVERS

➡ Vds **meuble bas TV** laqué + TV Sony 60 cm + décodeur TNT, le tout 50€, 1 table spéciale caravane ou camping car, valeur 160€, cédée 80€, Tél. 06 34 23 69 80

➡ Vds matériel de **maçonnerie** à la pièce , étais 9€ , tréteaux 20€, serre-joints 2€, + matériel électrique, taupinette, rainureuse etc. Tél. 06 29 51 69 41

➡ Vds **stérilisateur** à confitures, canapé + 2 fauteuils 500€, épilateur laser neuf, 40€, Tél. 06 09 18 92 21

➡ Vds **huile d'olive** AOP Vallée des Baux de Provence, bidons de 5 l sertis, 55€, ou bouteilles d'1 l cachetées, 12€, Tél. 06 98 71 81 03

➡ Vds **clavier** ordi neuf port usb, 10€, clavier + souris port ps/2, 5 €, lecteur DVD Schneider 10€, TV cathodique 55 cm, 20€, Tél. 07 77 04 02 78

➡ Vds **cuisinière** Indésit gaz 4 feux + four, 50 cm, BE, 40€, meuble informatique verre/métal, 62x77x52 cm, 20€, meuble TV/Hifi noir, plateau tournant, 70x75x50 cm, 20€, Tél. 06 98 70 76 56

➡ Vds **support** décoratif pour fusils de chasse ou autres + 2 tiroirs, fabrication artisanale, Tél. 06 33 75 94 60

➡ Vds 3 **grilles** d'exposition avec supports, 90x170 cm (2), 90x200 cm (1), 100€, beau chevalet d'atelier à roulettes 100€, belle volière à oiseaux, 170x60x60 cm, 50€, Tél. 06 30 44 14 16

➡ Vds **s. à manger** style provençal, noyer massif de France, BE, 700€, 1 cuve à mazout dernière génération, service 2 ans, 250€, Tél. 06 79 78 13 32

➡ Vds **4x4** électrique enfant, 1 place marque Feber, 180€ , BE, 1 vélo enfant avec casque "Oui Oui", 30€, 2 trottinettes "Oui Oui", 2 roues prix 15€, 3 roues 15€, Tél. 06 67 11 33 16

➡ Vds matériel **informatique**, ordinateur Packard Bell 21' + imprimante HP + bureau alu/verre avec étagères, valeur 720€, cédé 300€, Tél. 06 09 11 20 09

➡ Vds **jean Diesel** neuf (emballé) taille 50 valeur 140€ cédé 80€ à déb., photo disponible, Tél. 06 69 22 09 45

➡ Vds **combiné lit** enfant en pin massif (mi-hauteur) + bureau coulissant + commode 2 portes et 1 tiroirs + étagères bibliothèque en bois, divers agencements possibles, TBE, 200€, Tél. 06 10 82 26 60

➡ Vds **armoire** 3 portes en chêne, 100€, Tél. 04 42 58 03 79

➡ Cause déménagement fin juin, vends **divers** objets, vaisselle, meubles, livres, outillage... Tél. 04 42 51 30 60

➡ Vds **canapé** fixe cuir rouge, BE 200€, chaussures rando pointure 39, BE, 30€, Tél. 06 27 52 64 26

➡ Vds **piano** bon état, 200€, Tél. 04 42 58 02 65

➡ Vds **TV** Thomson, 71 cm, bon état, 30€, Tél. 04 42 51 34 57

➡ Vds **Babycook** vert anis 30€, stérilisateur vert anis Beaba 25€, poussette trio living Chicco + poussette + nacelle + maxi cosy 300€, divers accessoires bébé, Tél. 06 27 66 79 56

➡ Vds **sommier** sur pied + matelas, 190 x 120, excellent état, 100€, Tél. 04 42 51 13 41

➡ Vds **chaise haute** Pegperego, prima pappa, cédée 30€, service à fondue en fonte Bocuse, 17 pièces, 40€, photos disponibles, Tél. 06 58 10 38 79

➡ Vds **lecteur DVD** Sylvercrest, 20€, Tél. 04 42 58 03 79

➡ Vds **gazinière** 50 cm, tt gaz 50€, chaise haute Pegperego 40€, coussin allaitement 30€, tour de lit 10€, jouets bébé + divers, Tél. 06 22 38 56 19

➡ Vds **casque** moto Nolan taille 1, état neuf, 80€, blouson de moto toile bleue, coudière dorsale, doublure amovible, 90€, boots de moto noir point. 39, 40€, photos disponibles, Tél. 06 58 10 38 79

➡ Vds **bouilloire électrique** jaune neuve, 1,5 l, 10€, Blender rouge neuf 600 ml, 10€, 2 grands bols avec sous-bol, état neuf, 10€, photos disponibles, Tél. 06 58 10 38 79

➡ Vds 3 **tabourets de bar,** chrome et skaï, 30€, 3 radiateurs électriques 10€/pièce, divers articles bas prix cause déménagement, Tél. 06 09 18 92 21

➡ Vds **pistolet peinture** marque Wanger, jamais servi, 70€, table camping double 6/8 personnes, 15€, 2 chaises toiles 12€ les 2, rôtissoire inox Moulinex 2 poulet 70€, poêle à paella 10/12 pers. 15€, Tél. 04 42 58 08 55

➡ Donne **chatons** 1 gris tigre, 2 noirs, nés le 19 avril, type européen. Tél. 06 15 44 62 36

➡ Cherche pour adoption **chiot** petite taille, poil ras, Tél. 06 07 45 69 72

➡ Vds **table** spéciale caravane camping car ou mobilhome, valeur 160€, cédée 80€, meuble bas TV bois laqué 30€, TV Sony 60 cm + décodeur TNT, 30€, Tél. 06 25 04 59 29

➡ Vds 1 **pneu** neuf Michelin énergy 185/65 R 15 + jante acier neuve, 75€, Tél. après 18h au 04 42 58 14 94

➡ Vds **lève-plaque** murs et plafond, très peu servi, valeur 129€ cédé 90€, Tél. 06 63 96 02 81

➡ Cherche à acheter **veste de mineur** avec marquage au dos "HBCM" à l'horizontale + un ceinturon, faire offre, Tél. 06 33 75 94 60

➡ Vds **banc de muscu** neuf 60€, habits de poupée tricotés, modèle taille BB corolle, petits prix, Tél. 06 21 18 48 11

➡ Vds 2 **trottinettes,** pièce 10€, les 2 à 15€, poussette belle Kitty BE, 60€ à déb., Quad enfant à batterie, 40€, Vsmile + 5 jeux, 40€, DVD 15€, tortue sauteuse emballée 30€, Tél. 06 26 56 75 46

➡ Vds **blouson cuir** XL 40€ + stepper David Douillet 20€ + commode 6 tiroirs 20€ + pouf 10€ + TV 36 cm 30€, Tél. 06 24 86 73 89

➡ Vds **caméra Super 8** (collection) 30€ 2 enceintes 50 W 3 voix 30€, 11 livres série "Hitchcock" 25€, 1 combinaison ski fille 10 ans 15€, Tél. 06 81 75 55 34

VÉHICULES

➡ Vds Toyota **Yaris**, 1,4 l, D4- D 75, octobre 2004, 96 000 km, diesel, très bien entretenue, Tél. 06 24 64 28 08

➡ Vds Ford **XR 31** cabriolet capote électrique, année 1986, TBE, 145 000 km, sans CT, prévoir pompe à eau, 1000€, Tél. 06 28 65 34 81

➡ Vds **TDM 850** bleue nuit, aucun frais à prévoir, 1200€ à déb. Tél. 06 03 00 15 62

➡ Vds Wolkswagen **golf 2**, 7 cv, essence, année 1987, 230 000 km, moteur changé à 130 000 km, CT ok, 1000€, Tél. 06 67 37 31 98

➡ Vds **Clio** 1997, 137 000 km, bleu foncé, clim. bon état, CT ok, 1 100€, Tél. 06 51 56 61 90

➡ Vds Citroën **Xsara Picasso,** 2L HDI, Exclusive diesel, août 2005, 178 000 km, TBE, CT ok, 4 700€, Tél. 06 87 55 33 41

➡ Vds moto **Aprilia Pegaso** 650, année 1992, 52 000 km, TBE, pneus récents, échappement et amortisseur neufs, joints Spi changés, 950€, Tél. 06 07 09 02 40

➡ Vds **Mercedes C200** noire, CDI, avant garde, 2008, 45000 km, ttes options, 22 500€, Tél. 06 49 86 83 97

➡ Vds **307 Hdi break** 90 cv xline clim, 08/2004, 87000 km, clim man, pack électrique, direction assistée, gris métal, CT ok, TBE, pneus et plaquettes avant neufs, arrières récents, 5 500€, Tél. 06 18 65 19 92

ÉTAT-CIVIL

MARIAGES

MOSTEFAOUI Nouredine / ABDALLAH Leyla, PASTORE Laurent / GODEC Sandra, COHEN Philippe / CAVITTA Tiziana, FABRE Jean-Marie / LLONGARIO Sandra.

DÉCÈS

LAVEST Jacques, BENLEFKI Afssa, AUBERT Frédéric, YOUSSEF Joseph, GAY Jeanne vve VULLO, BRESSON Maïté, SERRE Joëlle, TIMOTEO Anne-Marie vve SCALIA, BONFILLON Josiane épse COSTA, ROMANO François, BRAVIN Jean-Louis, HENRI Robert, GUINGUENAUD Stéphanie, BOUDEBOUZ Rebaïa, MAYEUR Rose-Marie vve WARNIEZ.

NAISSANCES

DE OLIVEIRA Anaïs, MASINI Louca, MURA Enzo, MARTINI Aurélien, GHENDOUZ Jawad, EL GHANNOUCHI Inès, BOUDOUSQUIÉ Manola, SAïDI Hugo, ARAKELIAN Laura.

Annonces solidaires

Vous n'avez rien à vendre et beaucoup à partager ? Vous aussi, devenez citoyen et citoyenne solidaire !

Matériel

demande

Association: lecteur CD-Cassettes *[M10]* ; recherche un petit meuble, style petit buffet de cuisine (haut + bas) *[M9]* ; recherche bacs/cagettes en polystyrène pour fabrication de lombric composteur *[M7]*.

Particulier: siège médical tournant pour baignoire *[M11]* ; lecteur CD *[M5]*.

Bénévolat

demande

Associations: recherchent des bénévoles pour le fonctionnement associatif *[B1]* ; la participation à des actions caritatives *[B2]* ; de lecture à des enfants de (6-10 ans) pendant le temps cantine *[B3]* ; des activités ludiques pour des enfants en difficultés *[B4]*.

Rencontre

demande

Particulier: diabétique de type 2 aimerait échanger avec autre diabétique *[R8]* ; rencontre personnes atteintes douleurs rhumatismales et migraines *[R6]* ; bénévole à l'association *Épilepsie Paca* recherche contacts avec personnes souffrant de ce handicap ou membres de la famille *[R1]* ; contact avec personnes s'intéressant aux maladies inflammatoires chroniques intestinales (allergies gluten, recto-colites, crhon) *[R4]]*.

offre

Particulier: sorties et ballades amicales autour de Gardanne *[R2]*.

Services

demande

Particulier: sollicite conseils pour mise en place gazon synthétique *[S21]* ; recherche bénévole pour garde d'un chat pendant les vacances *[S21]* ; sollicite aide pour soudure sur inox *[S21]* ; artiste recherche un lieu de stockage pour des matériaux d'art *[S21]* ; covoiturage Biver-Aix Zup matin et soir heures bureau *[S21]* ; travaux de bricolage, couture, rangement, jardinage *[S1]* ; échange petits travaux (jardinage, mise en place gazon synthétique, installation toile pergola) contre repassage et plats cuisinés *[S10]*.

Associations: recherche bénévoles pour animer des ateliers (jardinage le jeudi de 14h à 16h et animation auprès d'enfants le mardi, jeudi et/ou vendredi entre 12h et 14h) *[S20]*.

offre

Particulier: échange bibelots (vaisselle, vases, décoration...) contre menus travaux de couture (ourlets à des rideaux, vêtements...) *[S14]* ; propose soutien dans les matières scientifiques (maths, physique, chimie) en collège et lycée *[S15]*.

Activités

demande

Particulier: tricot et broderie *[A15]* ; recherche conseils pour épilation au sucre *[A13]* ; échange passion histoire 2e guerre mondiale *[A11]*.

offre

Particulier: propose initiation au macramé et au bridge et fabrication de petits meubles en carton *[A14]* ; mosaïque *[A6]* ; tricot *[A7]* ; jeux de cartes *[A9]* ; ferronerie, soudure *[A12]*.

Espace Citoyen(ne) Solidaire

École du Centre (Ier étage)
Av. de Toulon - 13120 Gardanne
Tél. 04 42 65 77 49
citoyensolidaire@ville-gardanne.fr
ouvert du lundi au vendredi 8h30-12h & 13h30-17h30

Atelier philo

Bernard Torney professeur de philosophie honoraire poursuivra la réflexion sur le thème de la culture : *La culture scientifique.* Un temps d'exposé de 45 mn sera suivi d'un échange avec les auditeurs. La rencontre est prévue le mardi 5 juin de 18h à 19h30 à l'espace Citoyen Solidaire.

Atelier déco'malin

Une bénévole transforme et détourne les objets du quotidien pour leur donner une nouvelle vie avec du carton, papier, verre, tissu, métal... L'atelier fonctionne à l'espace Citoyen Solidaire tous les vendredis de 14h à 16h.

Atelier initiation informatique

L'informatique et les ordinateurs vous dépassent ? Des bénévoles de Citoyen Solidaire animent un atelier d'initiation informatique pour débutants et/ou personnes en recherche de conseils (traitement de texte, tableur excel, photos, powerpoint...) les mardi et jeudi de 14h à 16h et le mercredi de 18h à 20h à l'espace Citoyen Solidaire.
Des élèves de l'école des Mines vous accueillent les mercredis de 14h à 16h au site Charpak et répondront à toutes les questions que vous vous posez.
Ces séances vous permettront d'apprendre à utiliser un ordinateur ou de compléter vos connaissances sur des logiciels spécifiques (Word, mail, Skype...).

Atelier cuisine pizza Calabraise

Une bénévole nous donnera ses astuces pour réussir la véritable pizza Calabraise et enchanter vos convives. L'atelier se tiendra le samedi 9 juin de 9h à 12h au restaurant d'application *Le relais du Soleil.* Les places étant limitées à dix adultes, vous devez préalablement vous inscrire à l'espace Citoyen Solidaire avant le mercredi 6 juin.

La Halle

av. du 8 mai 1945 Gardanne

2012

Einstein, l'amour et la pizza, 25 mai à 18h

Concert de l'association *Mega*, 26 mai à 21h

Gala de l'association *Ellipse danse*, 27 mai à 20h30

Concert de l'ensemble de saxophones, 29 mai à 20h30

Gala de l'association *Spirale danse*, 1er juin à 21h

Gala de l'association *Spirale danse*, 2 juin à 21h

Gala association *Street'M dance*, 3 juin à 19h30

Rencontre des *Orchestres à l'école*, 7 juin à 19h

Représentation de l'association *KNKB*, 8 juin à 20h

Gala de l'association *Danse passion*, 9 juin

Concert de l'école de musique et
de l'école de Fontvenelle, 11 juin à 18h30

École en scène, *Ulysse*, 15 juin à 20h

Gala de l'association *Ellipse danse*, 16 juin à 20h30

Gala de l'association *Les papillons d'Alyah*, 17 juin à 20h

Concert de l'école de musique, 20 juin à 20h30

Audition de piano, 21 juin à 17h30

Gala de l'association *M la danse*, 22 juin à 21h

Gala de l'association *GGR*, 23 juin à 20h

Gala de l'association *OGG*, 24 juin

Gardanne
TERRE D'ÉNERGIES

Rens. service Culture & Vie associative - 04 42 65 77 00