Le magazine d'informations de Gardanne
Bimensuel n°325

énergies

CENTRALE / RIO TINTO

Les salariés **en colère,** p. 6

- **Malespine :** ***le biogaz, source d'énergie,*** p. 14
- **Perform :** ***développer la formation,*** p. 16
- **Cinéma :** ***retour sur le festival,*** p. 10

www.ville-gardanne.fr
DU 17 NOVEMBRE AU 2 DECEMBRE 2009

protection

L'écomusée accueille les écoliers

En novembre et décembre, 22 classes de maternelle et primaire issues des écoles de la commune vont visiter l'Écomusée de la forêt. Ici, les classes de CE2 de l'école Jacques-Prévert ont renforcé leurs connaissances sur la forêt méditerranéenne, sa faune, sa flore, sa force, ses faiblesses. Les animatrices de l'Écomusée ont accompagné les enfants à l'intérieur du musée mais aussi à l'extérieur, à la reconnaissance de quelques éléments étudiés.

Impossible de construire l'avenir

J'étais le 5 novembre à la Fare les Oliviers à l'initiative de l'*Union des Maires* avec 90 autres de mes confrères sur les 119 que compte le département.

La grande majorité des maires présents, tous bords politiques confondus, était d'accord pour dénoncer haut et fort le réel danger que représente à la fois la réforme des collectivités territoriales qui prend sa source dans le rapport Balladur et la suppression de la taxe professionnelle prévue au budget 2010.

Ces projets de lois adoptés le 21 octobre en Conseil des ministres ont pour finalité de priver les communes de leur autonomie financière, de réduire leur rôle à l'enregistrement des actes de la vie quotidienne et à la gestion de quelques secteurs coûteux. Impossible dans ces conditions de construire l'avenir, c'est une régression sans précédent.

Les communes risquent de disparaître

Quant au "millefeuille des institutions", un des systèmes les plus équitables et performants qui répond avec rigueur aux exigences de proximité, cette réforme ne fait qu'y rajouter des couches supplémentaires. Notre commune risque simplement de disparaître, absorbée par le grand Marseille.

J'ai proposé à l'ensemble des maires du département de manifester devant la Préfecture de région, je participerai au congrès des maires du 17 au 19 novembre prochain, je ne laisserai pas notre ville devenir une coquille vide.

Roger Meï,
Maire de Gardanne

Collecte de sang

La prochaine collecte de sang aura lieu le vendredi 4 décembre de 8h à 12h30 à la Maison du Peuple.

Solidarité

Les associations *Tabalé* et *Loisirs solidarité retraite des mineurs de Provence* proposent de fêter le beaujolais nouveau le jeudi 19 novembre à partir de 19h au Puits Yvon-Morandat ancienne salle du CE.
Rens. 04 42 51 00 07

Recherche

Le lycée agricole recherche un taggueur ou un peintre pour réaliser une fresque sur un rideau métallique situé à l'espace santé jeunes.
Contact : 06 48 37 79 67 (Victor) ou 06 26 78 95 62 (Margot)

Judo

L'Athlétic judo avenir propose des nouveaux cours pour débutants (5 à 7 ans) au gymnase Léo-Lagrange, les mercredis de 15h à 16h qui sont suivis du cours de baby judo (3 à 5 ans) de 16h à 17h. Il reste encore des places.
Tél. 06 15 93 12 77.

Tir à l'arc

La section Tir à l'arc du *Cles* organise une journée tirs loisirs (à partir de 10 ans) le dimanche 29 novembre au gymnase de Fontvenelle.
Le matin à partir 9h30 initiation, à midi pique-nique tiré du sac, l'après-midi jeux de tirs. Tél. 04 42 58 24 58. Paf. 4 €.

Groupe d'écoute

Foi et Lumière Gardanne est un groupe d'adultes attentifs aux personnes porteuses d'un handicap, qui se réunit une fois par mois pour échanger, approfondir le sens de la vie et de la foi, partager des moments d'amitié. Contact : Secrétariat paroissial, 3 Bd Bontemps. Tél. 04 42 58 34 55.

Lotos Novembre

Le Biver Sports propose différents lotos : samedi 21, dimanches 22 et 29 à la Maison des sociétés à 18h.
Tél. 04 42 58 46 71
L'amicale des pompiers organise le sien le samedi 28 à la Maison du Peuple à partir de 18h. Rens. 04 42 51 79 43.

Pollution : la centrale paiera

Le 17 septembre dernier, une pollution au fioul s'était déclarée sur le ruisseau du Pontet à Meyreuil (voir *énergies* n°322), au pied de la Centrale thermique. Des mesures avaient été prises rapidement par la Mairie pour limiter son extension, notamment par l'installation de barrages qui avaient entraîné des dépenses importantes
Après enquête et analyses, il est apparu que ce fioul lourd est le même que celui qui est utilisé dans la Centrale. Toutefois les raisons de son apparition dans le ruisseau demeurent une source d'interrogations, aucune conduite n'existant entre la Centrale et ce ruisseau.
Suite à l'enquête, un arrêté préfectoral vient de déclarer la Centrale thermique responsable de cette pollution. Elle va donc devoir assumer le coût des travaux de dépollution, soit 250 000 €, des travaux déjà engagés et qui vont s'étendre sur plusieurs mois.

La préfecture a mis en demeure la Snet.

Les apprentis musiciens sur scène

Avec plus de 200 élèves inscrits cette année, l'école municipale de musique a fait le plein. Plusieurs fois par an, l'équipe de douze professeurs les prépare à des auditions musicales qui pour la plupart correspondent à une première rencontre avec le public. *« Lors de ces auditions, les élèves se présentent seuls ou en groupe, en fonction de l'instrument choisi,* explique Nathalie Sainati, professeur de violon et de formation musicale. *C'est un moment très attendu qui permet aux musiciens de se produire sur scène et en public, majoritairement familial, de suivre l'avancée des élèves. »* La prochaine audition, multi-instrumentale (accordéon, saxophone, flûte, violon, clarinette, orchestre, accompagnement au piano) aura lieu le mardi 24 novembre à 20h à la Maison du Peuple. D'autres dates suivront à partir du mois de janvier, en parallèle, les professeurs préparent eux aussi un concert pour le printemps.

Les auditions des élèves ont lieu plusieurs fois dans l'année.

30 entreprises à la rencontre des élèves ingénieurs

Un forum Entreprises s'est tenu au Centre microélectronique Georges-Charpak le jeudi 15 octobre. Ce forum, dont c'est la deuxième édition, est organisé de façon à permettre aux industriels et aux entreprises de la région de rencontrer le maximum de candidats au cours d'une journée riche en échanges où sont discutés des stages de fin d'études d'une durée de 6 mois ou des projets industriels qui seront développés de mars à fin juin durant le cursus universitaire. Pour ces projets, les élèves constituent des équipes de quatre encadrées par un permanent de l'école et un intervenant extérieur afin de garantir la bonne conduite des projets retenus en accord avec les exigences de l'enseignement et les réalités économiques de l'entreprise. Avec ces projets, les élèves ingénieurs réalisent pour un industriel soit un matériel spécifique, soit un logiciel avec le respect d'une véritable relation entre client et fournisseurs.
Trente entreprises de la région, trois fois plus que l'an dernier, sont ainsi venues à la rencontre de plus de cent élèves ingénieurs.

Des tête-à-tête fructueux.

Bourse **aux skis**

Le Cles organise une bourse aux skis du 4 au 6 décembre, à la mairie annexe de Biver. Skis, après-skis, chaussures, combinaisons, gants, bonnets, tout le nécessaire pour passer des vacances à la neige sera exposé, comme chaque année. Pour déposer les articles que vous souhaitez vendre, il vous faudra vous présenter sur place le vendredi 4 décembre entre 14h et 19h ou le samedi 5 de 9h à 12h. La vente sera quant à elle ouverte au public le samedi 5 de 14h à 19h et le dimanche 6 de 9h à 17h. Le matériel invendu sera restitué le dimanche entre 17h et 19h. En ce qui concerne les tarifs pour les vendeurs, il vous en coûtera 2€ jusqu'à 80€ déposés, 4€ au-delà. 15% de la vente seront gardés par les organisateurs. Pour plus de renseignements, vous pouvez contacter Loïc ou Jeanine au 06 10 18 24 23 ou 04 42 65 69 51.

Préparez-vous pour les vacances d'hiver.

Les retraités aptes à sauver une vie

Dans le cadre du *Contrat local de sécurité et de prévention de la délinquance* et avec le service municipal de la prévention, un groupe de retraités du foyer Nostre Oustau a bénéficié d'une formation aux *gestes élémentaires de survie* le 26 octobre dernier. En quelques heures, Alain Eyguesier, coordinateur départemental de la sécurité routière a beaucoup appris à ses studieux élèves. Que doit-on faire, et que ne doit-on surtout pas faire face à une personne blessée, face à une personne qui vient d'avoir un malaise, comment savoir si elle est consciente, si elle ventile, autant de questions qui ont désormais des réponses pour ce petit groupe. La pratique a succédé à la théorie, tour à tour chacun s'est mis dans la peau de la victime et dans celle du sauveteur. Une formation qui leur permettra peut être un jour de sauver une vie, une formation vitale qui mériterait d'être proposée à un public plus large.

Les gestes du sauveteur.

Ceux qu'on aime et ça repart

L'association *Ceux qu'on aime* qui oœuvre bénévolement depuis sept années au profit de la recherche et des malades du cancer a repris ses activités en septembre (ateliers danse, hip-hop, percussions, théâtre, entretien corporel) avec l'arrivée de nombreuses nouvelles familles. Comme le rappelle Anthony Pontet, responsable de l'association, *« il est pour nous important que les familles s'impliquent dans la vie de l'association. Pour cette raison, nous avons organisé un goûter pour la fête d'Halloween, puis nous les rencontrerons à nouveau le 20 novembre au cours d'une soirée. Dans ces moments-là, nous avons le temps d'échanger, de leur expliquer le but de notre association, dans une bonne ambiance. »* L'équipe de *Ceux qu'on aime* participe également à la *Fontaine aux jouets* le 12 décembre et organise un concert au profit des *restos du cœur* le 19 décembre.
Rens. au 04 42 58 17 24

Un accueil **en chinois**

En octobre, *l'Office de Tourisme* a accueilli son premier homme d'affaire chinois... en chinois ! Comme l'explique Claire Leroux, qui occupe depuis quelques mois le poste de responsable de cette structure, *« Wen Wu a rejoint Gardanne pour participer à une réunion internationale organisée au Centre Microélectronique de Provence. Recevoir un asiatique dans notre office n'est pas fréquent, il a beaucoup apprécié d'être reçu dans sa langue maternelle et le plaisir fut partagé. »* A l'Office de Tourisme, le personnel accueille les visiteurs en français, en anglais, en allemand, en espagnol. Cet été, selon les statistiques effectuées, 121 personnes de 19 nationalités différentes s'y sont présentées, un véritable plaisir pour ces professionnels du tourisme. Entre juin et septembre, Anglais, Irlandais, Allemands, Italiens, Américains, Belges, Luxembourgeois, Néerlandais, Hollandais, Suédois, Canadiens, Espagnols, Portugais, Japonais, Chinois, Russes, Australiens, Mexicains et Tchèques sont venus chercher des informations à l'Office de Tourisme.

Claire Leroux et Wen Wu.

Menaces sur l'emploi

Avec les annonces de suppressions de postes à la centrale thermique et à Rio-Tinto (Pechiney), près de 120 emplois directs risquent de disparaître à Gardanne. A la centrale aujourd'hui totalement privatisée, les salariés et leurs syndicats soutenus par les élus locaux de Gardanne sont mobilisés et demandent que soient respectés les engagements de 2003 prévoyant le développement du site.

Débrayage d'une heure à l'entrée de l'usine Rio Tinto.

Depuis la privatisation du marché de l'électricité, à la centrale thermique de Gardanne, les années passent avec leur cortège de mauvaises nouvelles. Le 1er octobre dernier est officiellement annoncée la vente à l'entreprise allemande *E.on* des 35 % d'actions détenues par l'État via EDF (18,75 %) et Charbonnages de France (16,25 %) dans le capital de la *Société Nationale d'Électricité et de Thermie (Snet)*. *E.on* devient ainsi l'unique actionnaire de la *Snet*, dont dépend la centrale de Gardanne. 35 % d'un capital qui n'avait rien d'innocent puisqu'il donnait une minorité de blocage et donc un certain poids dans les décisions sur la politique du groupe au gouvernement.

Dans la foulée, le groupe *E.on* annonce pour le site de Gardanne 58 suppressions de postes d'ici 2016 et 7 mutations. Quant au groupe 4, c'est le plus grand flou qui règne sur son devenir. Sans travaux spécifiques de remise aux normes, il ne pourra plus être opérationnel après 2015 au plus tard. En 2016 il y aura de nouvelles contraintes environnementales qui ne permettront plus de faire fonctionner ce groupe, à moins que la *Snet* ne réalise pour 40 millions d'euros de travaux de mise aux normes. Il ne resterait alors plus qu'un seul groupe à Gardanne, théoriquement pérennisé jusqu'en 2025.

En 1999 était programmée la réalisation d'un nouveau groupe charbon de 600 MW, remplacé en 2003, sous direction de la société espagnole *Endesa*, par un projet de groupe à cycle combiné gaz de 400 MW. Aujourd'hui il n'est plus question d'un nouveau groupe et des questions se posent sur le devenir de l'un des deux encore en activité comme le souligne Nicolas Casoni, secrétaire adjoint du syndicat CGT sur le site : *« La direction tient un discours différent suivant ses interlocuteurs. A nous, on nous dit qu'elle cherche un moyen de pérenniser le groupe 4 et à l'extérieur qu'il va fermer en 2012. Difficile de négocier sur une base aussi mouvante. »*

Le 19 octobre, le directeur de la *Snet* Luc Poyer a rencontré à Gardanne une délégation de la CGT et a signé un engagement précisant qu'ils n'y aurait pas de mutations pour les salariés de Gardanne. *« Cinq jours après, la Snet est revenue sur cet engagement en y ajoutant une clause restrictive ! Il n'y aura pas de mutations uniquement si les salariés partant en préretraite s'engagent à le faire aux conditions voulues par la direction.*

Manifestation le 29 octobre pour les assises de l'industrie au CMP.

58 suppressions de postes annoncées à la centrale thermique.

Cette dernière veut que chaque salarié signe une convention la laissant décider seule de la date de son départ à la retraite, et ça avec une indemnisation ne dépassant pas un an du salaire de base » poursuit Nicolas Casoni.
Des mutations dont on peut d'ailleurs se demander où elles se feront ? Selon la CGT, sur les trois centrales que gère la *Snet* en France, plusieurs tranches sont aussi incertaines que la tranche 4 à Gardanne et pourraient fermer en 2013. Or les personnels des centrales qui fermeraient et qui ne partiraient pas en préretraite seraient mutés sur le site restant d'Émile-Huchet en Lorraine, le seul ayant bénéficié de l'installation d'un nouveau groupe à cycle combiné gaz. Pourra-t-il accueillir tout le monde ?
De son coté, le directeur de la *Snet* explique dans une interview à *La Provence « entre 2010 et 2015, les prévisions font apparaître d'importants mouvements de départs en retraite compte-tenu de la pyramide des âges de l'entreprise. Il est nécessaire d'anticiper ce mouvement et d'adapter les emplois et les compétences de la Snet aux besoins futurs de l'outil industriel. »*

« Ce que nous voulons c'est un vrai projet industriel qui pérennise et créé des emplois »

Pour le responsable syndical Nicolas Casoni, *« une fois les suppressions de postes effectives, il restera 114 agents statutaires à Gardanne. Avec la fermeture du groupe 4, et un seul groupe encore en activité, seulement 80 d'entre-eux seront nécessaires pour assurer le fonctionnement de la centrale. Ça fait donc 34 postes en trop. C'est la porte ouverte à un nouveau plan social ! Ce que nous voulons c'est un vrai projet industriel, qui pérennise et créé des emplois, avec les investissements nécessaires au maintien de la tranche 4. Pour cela nous avons besoin du soutien des politiques. Si nous avons déjà pu rencontrer Roger Meï (qui s'est adressé en avril 2009 au président Sarkozy pour rappeler les engagements de l'État) ainsi que le conseiller général Claude Jorda qui nous soutient, nos demandes de rendez-vous à Robert Lagier maire de Meyreuil et au député Richard Mallié sont malheureusement restées lettres mortes. »*
Une situation délicate à la centrale thermique qui s'inscrit dans un contexte de production insuffisante d'électricité en France (EDF a déjà annoncé qu'elle devrait acheter de l'électricité à l'étranger cet hiver) sur laquelle nous reviendrons.

L'alumine en crise

Le 13 octobre dernier le groupe anglo-canadien *Rio Tinto Alcan* a présenté *un projet de redressement de la compétitivité de ses activités en France* qui se traduit notamment par la suppression de 321 emplois en France dont 59 sur le site de Gardanne (ex Pechiney). En cause selon *Rio Tinto,* la crise économique qui a causé une forte baisse de la demande mondiale en alumines de spécialité et aluminium de première fusion, entraînant une chute des prix et rendant ces activités déficitaires.
Il n'en demeure pas moins que le groupe a déclaré un chiffre d'affaire 2008 de 58 milliards de $ avec +10,3 milliards de résultats et une prévision 2009 de + 4,5 milliards de $.
Pour l'heure, à Gardanne comme dans le reste du monde, on a baissé la production au minimum et continué à stocker. Une mesure qui, conjuguée avec des prises de congés, avait jusqu'ici permis de limiter la casse en termes d'emplois sur le site de Gardanne, mais qui n'a pas épargné les entreprises sous-traitantes pour lesquelles près de 200 emplois ont déjà été impactés.
Un constat inquiétant dont on fait part les représentants syndicaux du site de Gardanne à Roger Meï lors d'une rencontre en mairie le 23 octobre dernier.
Pour les 59 postes supprimés, la direction souhaite privilégier les départs volontaires en retraite, d'autant que les effectifs à Gardanne comptent 25 % de plus de 55 ans.
Le 27 octobre les syndicats ont appelé à une heure de grève de 11h à 12h pour soutenir les élus au Comité central d'entreprise réunis ce jour là à Paris.
Une situation préoccupante à *Rio Tinto Alcan* sur laquelle nous reviendrons plus en détails dans un prochain numéro d'*énergies.*

Le futur de l'industrie régionale discuté à Gardanne

A l'initiative de la Chambre de commerce et d'industrie, les 1ères Assises de l'industrie se sont tenues à Gardanne. Un appel en faveur de la consolidation de l'industrie a été signé. Les salariés de plusieurs entreprises se sont invités.

Roger Meï ouvre les débats en compagnie de Jacques Pfister, président de la Chambre de commerce et d'industrie.

Jeudi 29 octobre, grande salle du CMP Charpak. Devant un large parterre d'élus et patrons de grandes industries, c'est le maire, Roger Meï qui ouvre les débats : *« Merci d'avoir choisi notre ville pour lancer un appel pour le développement de l'industrie durable. 2000 emplois ont été créés sur Gardanne en 8 ans dont un quart est lié à l'industrie. Pour autant, il ne faut pas oublier les conditions faites aux salariés (lire encadré, NdlR). Ils se battent aussi pour le maintien de l'industrie dans notre région et à Gardanne où il existe des menaces importantes. »*

Une volonté, en attendant les actes

Jacques Pfister, président de la Chambre de commerce et d'industrie, a admis que *« le développement de l'industrie n'est pas un sujet simple à discuter car il existe des réalités quotidiennes difficiles. Cependant, nous sommes au milieu d'une réflexion générale et nationale qui va déboucher sur des états généraux. L'industrie est en adaptation et traverse de grandes difficultés aux côtés des collectivités locales et de l'État. Cet appel en faveur d'une industrie durable doit apporter des actions et une valeur ajoutée au niveau industriel. »* Le président du Conseil régional et celui du Conseil général, deux acteurs importants en matière d'investissement et d'aménagement, ont souligné avant de procéder à la signature de l'appel qu'ils seraient aux côtés des industriels ces prochains jours pour des *« discussions assurément très sérieuses »* afin de maintenir la vocation industrielle de la région. Cet appel vise à renforcer l'attractivité des territoires, soutenir l'innovation, optimiser les compétences, renforcer les liens entre les mondes universitaire et industriel. Il a été signé par la Région, le Département, la Préfecture, les villes de Gardanne et Marseille, les intercommunalités de Marseille et d'Aubagne, le recteur d'académie et les principales organisations patronales (métallurgie, chimie, pétrole).

Les salariés s'invitent

Une manifestation des salariés à l'initiative de la CGT a réuni environ cent cinquante personnes devant le CMP Georges-Charpak. Ces derniers, n'ayant pas été invités par la Chambre de commerce et d'industrie, ont tenu à faire entendre leur voix. *« La crise à laquelle nous sommes confrontée n'est pas la nôtre, mais celle des décideurs économiques,* résonne au mégaphone la voix de Mireille Chessa, responsable départementale. *De la réparation navale à Arcelor, d'Eurocopter à la Centrale thermique, ce n'est pas aux salariés de payer les dégâts de ce système capitaliste. Ce n'est pas en mettant des pansements par ci, par là, que l'avenir industriel de ce département sera garanti. »* De vives discussions se sont tenues devant les grilles avec des élus avant qu'une délégation syndicale ne soit reçue par Jacques Betbede, directeur de la CCI et Serge Bornarel, délégué général de l'UIMM Paca.

Une ville branchée

Les technologies de l'information et de la communication (TIC) sont en perpétuelle évolution et nécessitent d'anticiper celle-ci sous peine d'être rapidement distancé. Ainsi la mairie de Gardanne travaille à optimiser ses réseaux pour fournir aux usagers un service toujours plus performant.

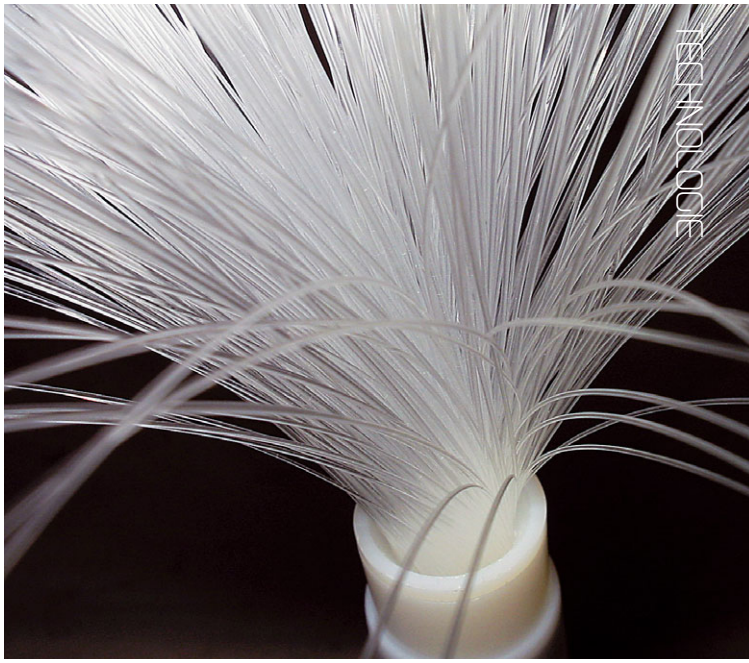

La fibre optique, l'avenir du haut débit.

Au sein des services de la mairie, celui de l'informatique, réseaux et télécommunications a en charge la diffusion dans les services des TIC ainsi que dans les bâtiments municipaux tels que les écoles.
Il œuvre non seulement à leur installation et à leur maintenance, mais doit également anticiper les besoins futurs en fonction des évolutions technologiques. Ainsi, considérée comme le support privilégié de l'internet haut débit de demain, la fibre optique est en cours de déploiement à Gardanne. Actuellement deux maillages distincts se dessinent. L'un raccordant les différents sites en partie basse de la ville tels les écoles municipales de musique et d'arts plastiques, la régie de l'eau, le service habitat, la police municipale, le groupe scolaire du centre, la gendarmerie, les parking de la Gare et Mistral, et un autre concernant la partie haute de Gardanne avec la Direction des services techniques, le CCAS, l'Hôtel de ville, le foyer Nostre Oustau, le Centre technique municipal et le service communication.
Les prochains raccordements prévus concernent les panneaux d'affichage électronique du Cours et le bâtiment Bontemps près de l'église. Est également prévue à terme la pose de fourreaux raccordant la Médiathèque, le parking du Cimetière, le groupe scolaire Fontvenelle, le service enfance/jeunesse rue Borély et le parking Savine. La fibre optique pourra ensuite y être installée. Enfin, quand les travaux du Cours seront suffisamment avancés, un raccordement des deux maillages pourra être réalisé.

la fibre optique, support privilégié de l'internet haut débit de demain

Si la Ville privilégie l'installation de ses propres réseaux, elle passe aussi parfois par les réseaux des opérateurs. Un choix qui peut être fait pour des raisons de coût, comme au Pôle Yvon-Morandat, trop loin pour être raccordé, ou pour des raisons de contraintes techniques comme pour la sécurisation de la liaison laser raccordant les réseaux de fibres optiques bas et hauts de la ville.
Les réseaux, c'est aussi le câblage à l'intérieur des bâtiments. Ainsi une partie du centre de développement des compétences professionnelles *(Perform)* à Biver a t-elle été câblée pour les formations via l'outil informatique. Le pôle d'activité Yvon-Morandat l'a aussi été sur la première tranche de restructuration des locaux. En raison des dimensions du bâtiment, des liaisons internes en fibres optiques ont été posées. Une extension de plus de 80 postes téléphoniques y a été mise en place qui permet de fournir, à la demande, une prestation de service auprès des entreprises implantées.
En ce qui concerne la vidéo protection (Centre de surveillance urbain, Gendarmerie, Parking de la Gare et en tranche conditionnelle le parking Mistral), un appel d'offre est en cours, avec un début des travaux prévu en fin d'année.

Le nœud du problème.

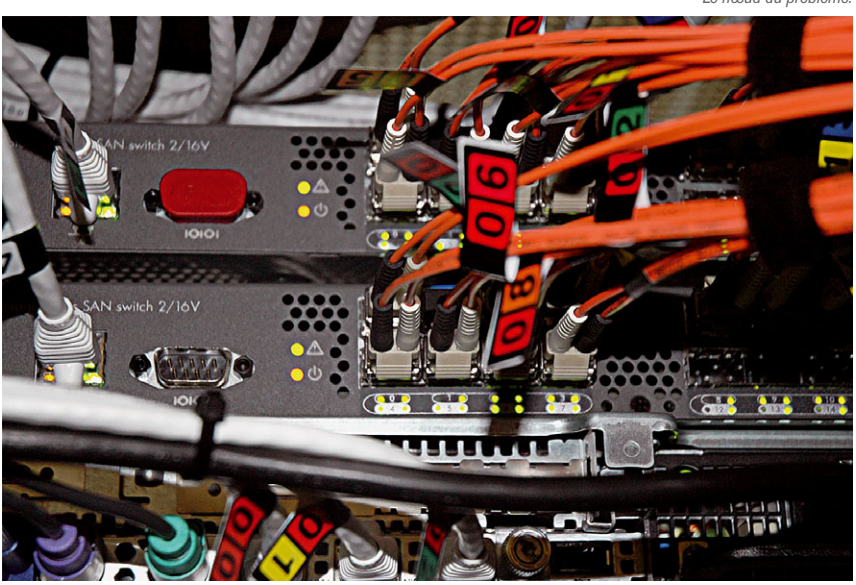

Des raisons d'y croire

La 21e édition du festival d'automne, avec un public en hausse, a fait la part belle au cinéma documentaire et militant.

« Pour fonctionner, ce cinéma a besoin de militants. Dommage que vous ne soyez pas toujours aussi nombreux, » a remarqué Roger Meï devant une salle pleine lors de l'ouverture du festival d'automne. La veille, le Conseil municipal avait voté une aide de 34 000 € pour améliorer les comptes du 3 Casino. Mais les difficultés financières n'ont pas empêché la tenue de la 21e édition du festival, avec une orientation franchement tournée vers les documentaires : on retiendra entre autres *La domination masculine* de Patric Jean (sortie le 25 novembre), *D'une seule voix* de Xavier de Lauzanne (sortie depuis le 11 novembre) et *La République Marseille* de Denis Gheerbrant, tous trois ayant recontré le public du cinéma. Le projet de Denis Gheerbrant est aussi ambitieux qu'original : faire le portrait d'une ville, Marseille, à travers ses composantes populaires (chaudronnier, docker, boxeur, militants, locataires) par le biais de sept documentaires d'une durée totale de six heures. *« J'ai fait six mois d'enquête et un an et demi de tournage. J'ai approché les gens au plus près, de toutes les manières possibles. Ce sont eux qui m'ont choisi, qui sont entrés en relation avec moi. A travers ces films, j'ai voulu transmettre quelque chose de possible, quelque chose qui vient de soi et qui concerne les autres. »* On retiendra tout particulièrement les éclats de colère de Rolf le docker, furieux de voir qu'une porte verrouillée l'empêche d'accéder à son coin de pêche, près de l'Estaque, ou encore les témoignages des femmes de la cité Saint-Louis, un quartier ouvrier dont les maisons vont être vendues : *« Mais c'est la même chose qu'à Biver ! »* s'est exclamée une dame dans la salle. C'est ça l'intérêt de *La République Marseille :* décrire l'attachement que les gens portent à leur maison, à leur travail, à leur engagement et à leur histoire, et ce qui se passe quand ces liens sont rompus. Le dernier documentaire, *La République,* raconte comment une gigantesque opération immobilière chasse brutalement des habitants modestes mais déterminés à se battre.

Soixante-dix films en douze jours.

Le festival d'automne, une invitation à la découverte

Au palmarès de cette édtion 2009, ont été récompensés par le public *D'une seule voix,* de Xavier de Lauzanne (catégorie long-métrage) et *Juste un pitch* de Éric Raynaud (court-métrage).

Avec 7 200 entrées, la fréquentation est repartie à la hausse cette année.

Des vacances bien remplies

De la plus tendre enfance jusqu'à l'adolescence, les vacanciers de la Toussaint se sont vu proposer des activités diverses et variées par les associations et les services municipaux.

❶ A l'accueil de loisirs maternel, le programme s'est articulé autour de jeux, de sorties à Valabre, au planétarium, à Châteauneuf le Rouge, au parc Borély, au Festival cinématographique d'automne, à la Ferme pédagogique, la préparation d'une chasse aux trésors, de l'accrobranche et un travail tout particulièrement axé sur l'astronomie en vue de la Fête de la science.

❷ Chez les plus grands, à l'accueil de loisirs primaire, les sorties ont également été nombreuses avec cinéma, accrobranche, Sainte-Victoire, plage, parcs, Médiathèque... mais aussi de l'escrime, du tennis et de la danse. Une pièce de théâtre a été montée, des ateliers pâtisserie ont été mis en place et beaucoup ont travaillé sur la fête de la science.

❸ Côté associations, la *GGR* (Gardanne gymnastique rythmique) a organisé un stage ouvert en priorité à ses jeunes gymnastes avec des temps sérieux mais aussi beaucoup d'amusement avec notamment un spectacle costumé sur le thème d'Halloween.

❹ *L'Olympic Gym Gardanne* a elle aussi proposé des demi-journées de stage à ses adhérents, près de 300 gymnastes y ont participé.

❺ *L'Écomusée de la forêt* a organisé des ateliers de la nature pour les enfants âgés de 7 à 10 ans. En salle pédagogique, dans l'Écomusée et à l'extérieur, le jeune groupe a été sensibilisé à l'environnement, sur le thème de la forêt d'automne, des oiseaux, des grillons, le tout sous une forme des plus ludiques.

❻ Au service municipal de la jeunesse, les activités proposées ont connu le succès escompté. Le séjour organisé à Paris du 27 au 30 octobre a particulièrement marqué les esprits. Quatorze jeunes et deux animateurs sont partis à la découverte de la capitale, de ses hauts lieux culturels, de son patrimoine. *« Ce qu'on a particulièrement aimé ? Tout ! La cité de la science, la visite de la ville, le parc Astérix, le métro, l'auberge de jeunesse, tout était bien. »*

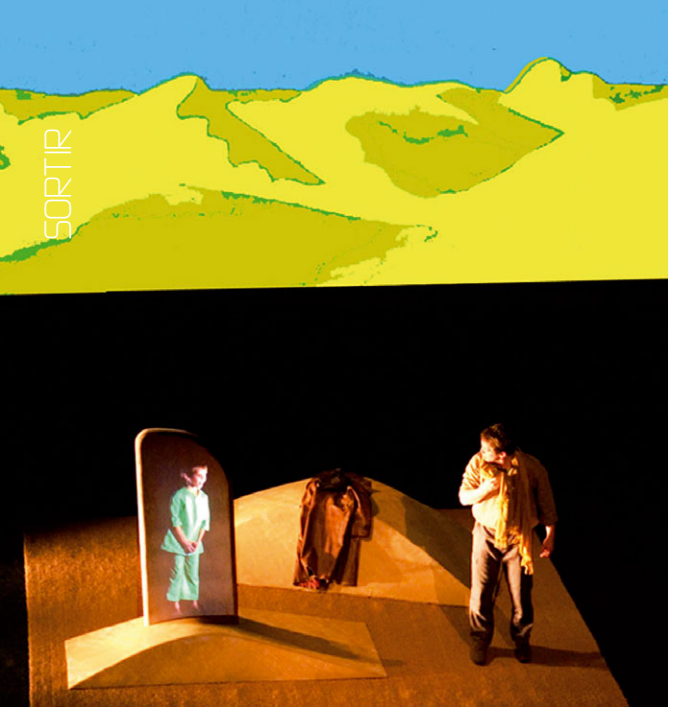

L'aviateur et l'enfant

Vendredi 20 novembre à 19h
Le petit prince
Au 3 Casino, gratuit sur réservation Tél. 04 42 65 77 00

A l'occasion de *la Fête des droits de l'enfant,* une pièce de théâtre est proposée au 3 Casino pour les enfants dès 6 ans (mais aussi pour adultes). Il s'agit d'une adaptation du *Petit prince* d'Antoine de Saint-Exupéry. Un conte illustré pour enfants qui est aussi une sorte de fable humaniste et universelle pour les adultes. La pièce jouée par la compagnie *théâtre des 3 hangars* propose de redécouvrir l'ouvrage à travers une mise en scène originale avec en arrière-plan des images animées et des effets spéciaux qui interagissent avec les comédiens. L'écran montre ainsi les images d'un avion, obligé de se poser en plein désert. Un aviateur sort de l'écran et apparaît sur la scène en chair et en os. Il se retrouve seul avec ses pensées au milieu des dunes de sable. Puis les images font apparaître une créature évanescente et éphémère, le Petit prince... Quelques jours avant, le mardi 17 novembre à 18h à la Médiathèque, les comédiens accompagnés d'un accordéoniste viendront donner une lecture théâtralisée où ils dévoileront peu à peu les origines du petit prince, en mettant en parallèle des extraits d'un autre livre de St-Ex, Terres des hommes.

Une halle de la tentation

Les 28 et 29 Novembre
Foire aux santons et marché de Noël
A la Halle, avenue du 8 mai 1945, entrée libre

Organisée par *l'Office de Tourisme,* la 17e édition de la *Foire aux santons et marché de Noël,* avec de nombreux stands d'artisanat et de gastronomie se déroulera comme de coutume à La Halle, en journée continue de 10h à 18h. Près de 200 exposants inviteront à la flânerie dans une ambiance conviviale et proposeront un large éventail de produits régionaux (charcuterie, foie gras, pains spéciaux, miel, calissons et nougats, chocolats, vins et liqueurs...). Une bonne occasion pour trouver des idées de cadeaux de Noël avec des objets artisanaux (décoration sur faïences, sur verres, sur bois, peintures sur toiles, sur soie, bijoux...). Sans oublier, pour les amateurs de traditions provençales, un large choix de santons, crèches et accessoires de crèches. L'invité d'honneur de cette année sera le pays Basque avec musiques et chants traditionnels. Il y aura également des possibilités de restauration sur place avec crêpes, pizzas et spécialités culinaires basques, provençales, corses et alpines.

Sous le soleil de Provence

Du 21 novembre au 6 décembre
Les rochers en provence
Exposition de Christine Banegas
Espace Bontemps

Christine Banegas élève depuis plusieurs années de l'école d'arts plastiques propose de découvrir ses différentes œuvres qui mêlent peintures, sculptures et techniques à l'encre. Christine est attirée par la luminosité et la beauté sauvage des paysages rocheux de la Provence. Des émotions qu'elle veut faire partager à travers les œuvres présentées où se mêlent calanques, fonds rocheux, ocres du Roussillon et Sainte-Victoire.

Horaires d'ouverture:: tous les jours de 15h à 19h et aussi de 10h à 12h30 les mercredi, vendredi, samedi et dimanche
Vernissage, mardi 24 novembre 18h30

Musiques actuelles : appel à participation

Un nouvel appel à candidature pour participer à *courteÉchelle*, tremplin dédié aux musiques actuelles est lancé auprès des groupes amateurs qu'ils sévissent dans le rock, la chanson, le reggae, la pop, le hip-hop, l'électro... Ce tremplin qui propose des conditions scéniques de qualité professionnelle est ouvert à tous les groupes et artistes amateurs de la région Paca. Pour participer à la sélection, il faut faire parvenir avant le 27 novembre 2009 un CD de trois titres minimum (compositions uniquement), un dossier de présentation du groupe ou de l'artiste et une fiche technique. Huit groupes seront ensuite retenus sur écoute pour participer à l'un des deux concerts qui auront lieu les 29 et 30 janvier 2010. Un enregistrement CD de leur prestation leur sera remis et différents prix sont attribués: programmation en salle en mars/avril 2010 en 1ère partie d'une tête d'affiche ou lors du festival *Musiques à Gardanne* en juin 2010 (cachet 500 € ou 1 000 €), accompagnement d'artiste en cours d'année autour de projets adaptés, aide à la communication, à l'enregistrement, résidence, bons d'achat.

Renseignement :
Service culturel, Jérôme Sainati, 1 Bd Bontemps
13120 Gardanne - Tél. 04 42 65 77 00.
Mél. regie-culture@ville-gardanne.fr

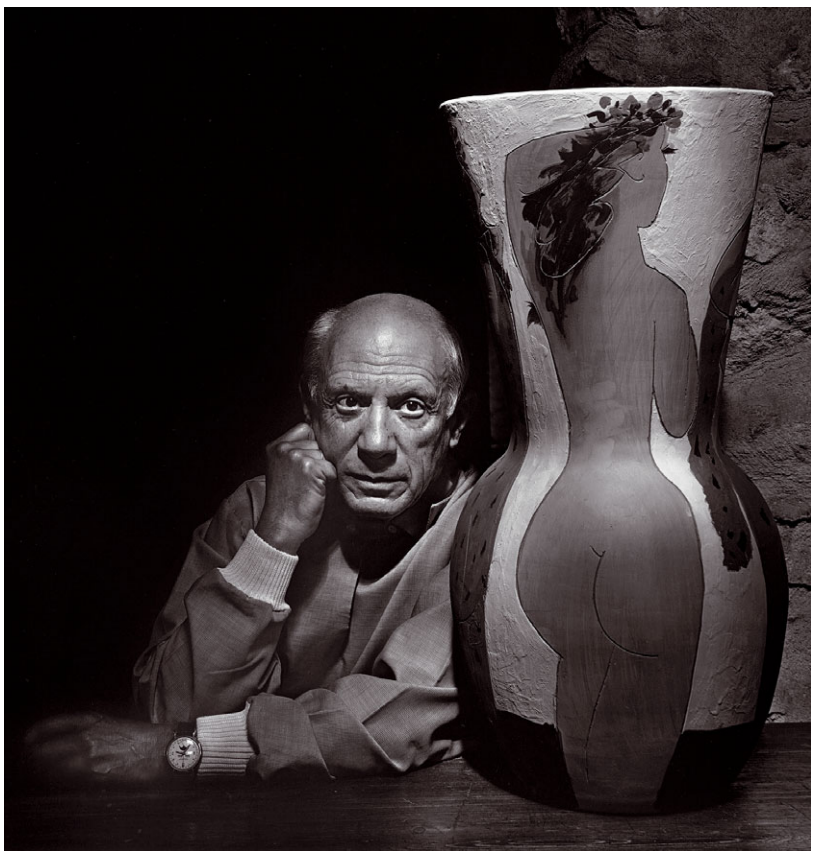

Picasso dans le texte

Mardi 24 novembre à 18h30 événement
Picasso mis en scène
A la Médiathèque, entrée libre

Cinq jeunes comédiens (et metteurs en scène), tous issus de la formation professionnelle du *Théâtre des Ateliers* d'Aix-en-Provence se sont attaqués à Picasso, côté écriture. Car en dehors de la peinture, Picasso est également auteur de poèmes et de pièces de théâtre comme *Les quatre petites filles* ou encore *Le désir attrapé par la queue*. Tout un programme que ces joyeux saltimbanques vont décliner avec humour dans un spectacle poétique et décalé à ne pas manquer. Ce spectacle ludique avec *à voir et à manger* met en scène, non seulement les textes de Picasso, mais aussi son univers et ses fameuses périodes. Au croisement de la performance plastique et du théâtre contemporain, trois temps sont évoqués : la contemplation (ou période bleue), les quatre saisons (foisonnement des couleurs et techniques) et Guernica (éclatement). Tout cela sera joué au beau milieu de la Médiathèque, pas très loin des livres d'un certain... Pablo Picasso !

Le biogaz de la Malespine valorisé

La ville vient de signer avec Verdesis un contrat de valorisation du biogaz produit à la décharge de la Malespine. Cette filiale d'Edf aura en charge l'installation et la gestion d'une centrale qui produira l'équivalent d'une consommation électrique de 2600 habitants.

Le 20 octobre, le biogaz et sa valorisation ont fait l'actualité avec la signature entre *Verdesis,* filiale d'Edf pour les énergies nouvelles et *la Semag,* la société d'économie mixte de Gardanne qui gère notamment la décharge de la Malespine. *« L'idée de valoriser le biogaz par la création d'une centrale électrique est l'aboutissement d'un projet né il y a dix ans,* a souligné Roger Meï, maire et président de la Semag. *On a essayé différentes solutions mais c'est celle proposée par Verdesis qui a retenu notre attention. Elle va permettre de produire l'équivalent de la consommation quotidienne de 2600 personnes. »* La centrale ainsi construite sur le site de la décharge de Malespine utilisera le biogaz issu des *lixiviats* (liquides provenant de la percolation de l'eau à travers les déchets) pour produire de l'électricité.

Un ensemble d'avancées en faveur des énergies renouvelables

Quarante mille tonnes de déchets ménagers et industriels banals sont enterrés chaque année au centre d'enfouissement de la Malespine et produisent un débit moyen de biogaz de 500 nanomètres cube par heure.

« Cette initiative s'inscrit dans un ensemble d'avancées de la commune en faveur du développement durable et des énergies renouvelables, a précisé Roger Meï, *parmi lesquelles on retrouve l'installation d'un futur parc photovoltaïque de 5 hectares sur les anciens terrils des Sauvaires et le possible recours à la*

Le réseau de captage du biogaz va être amélioré.

En attendant la centrale électrique le biogaz est brûlé à la torchère.

géothermie dans un proche avenir. Gardanne a été une terre d'énergie avec le charbon, elle sera aussi une terre d'énergies renouvelables. »

Mais qu'est réellement le biogaz ? C'est un gaz qui est produit par la fermentation de matières organiques animales ou végétales en l'absence d'oxygène. Cette fermentation appelée aussi méthanisation se produit naturellement (dans les marais par exemple) ou spontanément dans les décharges contenant des déchets organiques. Il peut être aussi fabriqué artificiellement à partir de boues d'épuration, de déchets organiques industriels ou agricoles... Le biogaz est un mélange composé essentiellement de méthane (50 à 70 %), de dioxyde de carbone avec également un peu d'eau, et de sulfure d'hydrogène. L'énergie du biogaz provient ainsi du méthane que l'on retrouve notamment dans le gaz naturel.

Auparavant, le biogaz de la Malespine était simplement brûlé à une torchère située sur la décharge, sans utilité propre. Avec la construction de la centrale, ce dernier va connaître un nouveau développement en servant de support à la production d'électricité. *« Nous allons rechercher une plus grande qualité du gaz que l'on capte et une amélioration de la performance du site,* a rappelé Jean-François Velly, directeur de la Semag, *avec des réseaux de drainage plus performants et la construction de nouveaux puits. La signature d'un contrat de quinze ans avec Verdesis, suite à une appel d'offre, concrétise un projet de qualité. » Verdesis* est une filiale d'EDF pour les énergies nouvelles spécialisée dans le développement de projets de biogaz en France et à l'international. Elle développe la filière avec le double objectif de valoriser cette énergie durable et d'en devenir un acteur majeur. À ce jour, elle a équipé plus de 30 sites en Europe dont un à Orange et un autre à La Ciotat. Elle fournira l'équipement et son installation, soit une centrale électrique et une amélioration du système de captage du biogaz pour un investissement d'environ 2 millions d'euros.

Une intégration paysagère et un respect du voisinage

La puissance de la centrale sera de 834 kW. L'électricité produite ira rejoindre le réseau Edf. Elle sera payée par EDF à *Verdesis* qui, en retour, reversera à *la Semag* (qui exploite le site de la Malespine) une redevance en fonction de la qualité du biogaz fourni. Les travaux vont durer entre 12 à 14 mois.

Les "petits plus" qu'offrent *Verdesis* sont un traitement exclusif du gaz qui préserve l'environnement, grâce à des équipements qui permettent par exemple le séchage du biogaz par condensation ou l'élimination des polluants du biogaz par un système de cuves. Le système d'exploitation proposé évitera la production d'environ 1 950 tonnes de CO_2 par an. Les autres points forts du projets sont aussi l'isolation acoustique, une réelle intégration paysagère dans le site et le respect du voisinage. De plus, un emploi à plein temps pour la maintenance et la gestion de l'équipement est créé. C'est un Gardannais, fils et petit-fils de mineur qui a été recruté par *Verdesis* comme technicien d'exploitation et de maintenance. Il est titulaire d'un BTS électrotechnique obtenu au lycée Fourcade. Il a travaillé à la centrale thermique de Gardanne. Il sera associé aux travaux d'installation avant de prendre ses fonctions.

Verdesis va investir près de 2 millions d'euros sur le site de la Malespine.

L'avenir en formation

Après plusieurs mois de gestation, le centre de développement des compétences professionnelles a officiellement pris forme le 23 octobre dernier dans ses futurs locaux du centre perform à Biver, via la création de l'association qui va en assurer le développement. Un projet ambitieux pour pérenniser et développer la formation et l'emploi sur Gardanne et ses environs.

Marcel Macario (pull blanc), Maurice Brondino et Robert Viaux dirigeront l'association.

Il n'est pas encore 9 heures quand arrivent à l'ex-centre *Perform* de Biver les participants invités à cette première assemblée générale de la toute nouvelle association *Perform*, qui va justement en officialiser la création. Élus, acteurs de la formation et de l'emploi, partenaires institutionnels sont venus assister à l'événement et prendre connaissance des détails du projet.

Concrètement, le centre de développement des compétences professionnelles va développer son action autour de trois axes majeurs. Il sera d'abord un lieu ressources où tout un chacun pourra s'informer sur tout ce qui touche à la formation. Il va ensuite être un lieu d'échange, d'expérimentation et de création d'outils sur la formation. Il va enfin assurer l'organisation de formations adaptées aux besoins des entreprises, des demandeurs d'emplois et des actifs ayant déjà un emploi.

Pérenniser les emplois grâce à la formation tout au long de la vie

Un dernier point particulièrement important comme le souligne Nathalie Nérini, adjointe au maire déléguée à la formation. *« Nous avons reçu l'appui des services de l'État et de la Région qui se sont montrés vivement intéressés par cette expérimentation de sécurisation du parcours professionnel. Il va s'agir de mener un gros travail de prospective avec les entreprises de notre bassin d'emploi pour prévoir leurs besoins futurs en termes de compétences et pour leur proposer des formations adaptées. Si les grandes entreprises savent souvent gérer ça, les autres ont plus de mal à anticiper dans ce domaine. Cette démarche doit nous permettre de créer des outils de formation aptes à pérenniser les emplois grâce à la formation tout au long de la vie. »*

Recueillir les besoins des entreprises en termes de compétences pour proposer des formations adaptées aux demandeurs d'emplois est aussi l'une des pistes de travail retenue par le centre de développement des compétences professionnelles. Une démarche qui s'inscrit dans le temps présent, mais qui n'exclut pas de prévoir les besoins à venir comme le précise Nathalie Nérini : *« Une ré-*

Un lieu historiquement dédié à la formation

C'est ici à Biver, dans l'ancien centre de formation de la mine acheté par la Ville, que s'installe le centre de développement des compétences professionnelles, et c'est l'association *Perform* nouvellement créée qui va en assurer le développement. Association de loi 1901, ses membres fondateurs, tous chefs d'entreprise à la retraite, sont bien connus du tissu économique local. De plus, Maurice Brondino son président, Marcel Macario son secrétaire et Robert Viaux son trésorier, connaissent bien le domaine de la formation dans lequel ils se sont déjà impliqués par ailleurs.

Un projet de centre dédié à la formation, dans ces locaux de Biver, qui ne datent pas d'hier comme le souligne Roger Meï qui en rappelle le contexte. *« Ce lieu a d'abord servi de centre de formation pour les mineurs. La commune qui l'a acheté pour y développer un projet de formation, y a ensuite accueilli le CMP Charpak qui avait temporairement besoin de locaux pendant la construction de ses propres bâtiments. Maintenant nous reprenons ce projet qui constitue un espoir fort de formation pour la ville. »*

La formation pour développer et pérenniser l'emploi.

flexion est en cours sur ce que seront les secteurs porteurs en terme d'emploi à moyen terme. Des pistes ont déjà été entrevues, comme par exemples les énergies renouvelables, les services à la personne ou encore l'informatique et la micro-électronique. »

Pour l'heure les 2 400 m² de locaux actuels du centre accueillent déjà des formations organisées par de nombreux partenaires tels que *l'Adef* pour les métiers du bâtiment, *l'Adrep* pour l'acquisition des savoirs de base, *Évolio* qui mène des chantiers d'insertion sur la commune, l'Université de Provence pour le DAEU (équivalent du Bac), le CDG 13 pour les employés territoriaux, *La Maison* centre de soins palliatifs sans oublier le restaurant d'application de la PJJ (protection juduciaire de la jeunesse). Suivant les besoins en locaux, 1 200 m² d'extensions sont encore possibles sur le site.

Plusieurs acteurs de la formation sont déjà présents sur le site

L'embauche d'un agent de développement, financée par une aide du Conseil régional, devrait intervenir début 2010 de même que la création du centre ressources en partenariat avec la Cité des métiers.

D'ici là, une étude prospective financée par le Fond Social Européen sur le bassin d'emploi Gardanne-Aix va être lancée en cette fin d'année et ce pour une durée de 7 mois. Son objet sera de définir le périmètre d'intervention de l'association et les secteurs d'activités porteurs sur lesquels s'appuyer. Un projet à suivre.

Une esquisse du possible futur aménagement.

Quoi de neuf sur le site ?

Trois nouvelles pages d'actualités thématiques, une vue de Biver à 360 degrés et un espace vidéo retouché, voilà ce que propose le site ville-gardanne.fr à ses 25 000 visiteurs mensuels.

Vous l'avez sans doute remarqué vers le 23 octobre : la page d'accueil du site de la ville a un peu changé : trois boutons rectangulaires donnant accès aux pages actualités de l'économie, la culture et la jeunesse sont apparus sur la droite. Ces rubriques existaient déjà sur le site, mais elles n'étaient accessibles que par le menu horizontal gris, et n'étaient donc pas très visibles. Surtout, elles sont désormais structurées comme la page d'accueil du site, avec un bloc photos à gauche reprenant les quatres annonces principales de la semaine, une colonne centrale donnant d'autres informations (certaines issues des numéros récents d'*énergies*), un bloc vidéo à gauche présentant les derniers reportages correspondant à la rubrique, et cinq blocs en pied de page vous permettant d'aller plus loin dans le contenu de la rubrique.

Autre nouveauté, le centre de Biver vu à 360 degrés. L'an dernier, nous avions mis en ligne ce procédé permettant de découvrir la commune à partir d'une photo prise depuis un ballon captif à une altitude de 150 mètres. En septembre dernier, une nouvelle vue a été réalisée à la verticale du centre de Biver, au niveau du parking des écoles. Nous vous invitons à la découvrir à partir de la page d'accueil du site, en cliquant sur le lien Biver à 360 degrés en haut à droite.

Enfin, l'espace vidéo sur la page d'accueil a été retouché : les trois derniers reportages sont désormais affichés, contre six auparavant, rendant la navigation au survol plus facile. Quatre-vingt-trois vidéos sont disponibles en ligne sur le site internet de la Ville. Autant de sujets traités sur une durée allant de trente secondes à cinq minutes, et représentant un total supérieur à deux heures. Les sujets traités couvrent aussi bien les temps forts de l'année (du Forum des associations à Arts et festins du monde en passant par le Salon des arts ou Musiques à Gardanne) que les événements ponctuels, comme le chantier du

Vous saurez tout sur l'actu jeunesse, économique et culturelle

La culture, l'économie et la jeunesse ont de nouvelles pages d'actualité.

Deux fois par mois, un reportage vidéo est mis en ligne.

Cours, le baptême de la Médiathèque Mandela ou la réception de Raymond Aubrac. On y voit aussi des fêtes de quartier, les activités des retraités, des concerts, des expositions, des bébés lecteurs... Bref, tout ce qui fait le quotidien d'une ville, dont il s'agit de garder la trace.

A l'origine, en 2003, ces vidéos étaient commandées à la société *Imasud* (installée aux Milles) pour être projetées en janvier à l'occasion des vœux des élus à la population. Les sujets, une douzaine au total, duraient un peu plus d'une minute. C'est en 2006 que ces retours sur l'année précédente ont été mis en ligne sur le site de la Ville, et deux ans plus tard qu'il a été décidé de les diffuser non seulement fin janvier sous forme de rétrospective, mais aussi dans les jours (en général une semaine) qui suivent le tournage. Autrement dit, de mettre en place une vraie rubrique vidéo d'actualités.

Le nombre de sujets traités a doublé, de même que le format de l'image et la durée des reportages. Depuis 2007, une voix-off est venue enrichir les images. Elle est lue par un journaliste, Patrick Blot, qui présente les infos sur *NRJ* à Marseille. *« C'est une vraie voix de radio,* explique Christian Taltavull, gérant d'*Imasud. C'est sur elle qu'on va s'appuyer pour faire le montage. »* Car derrière ces deux minutes et quelques de vidéo, il y a des heures de travail : préparation du reportage par le cadreur, deux heures de tournage pour une trentaine de minutes d'images enregistrées avec une caméra numérique professionnelle (DVCam), visionnage des rushes (toutes les images filmées), première sélection de dix minutes, transfert sur ordinateur, enregistrement de la voix-off, montage final et mixage du son avec l'ajout de musiques originales.

Mettre en place une vraie rubrique vidéo d'actualités

« En tout, ça représente une demi-journée de travail sans compter le tournage, » décompte le monteur Mathieu Petit. Il reste enfin à encoder la vidéo en deux formats, le flash vidéo (.flv) et le format QuickTime (.mov) qui seront mis en ligne sur le site. Le premier format vous permet de visionner le sujet depuis votre navigateur, le second est téléchageable et offre une image de meilleure qualité en plein écran. Nous avons d'ailleurs indiqué de façon plus lisible cette possibilité qu'un certain nombre d'entre vous ne connaissait pas. Profitez-en !

Une demi-journée de travail est nécessaire pour chaque sujet vidéo.

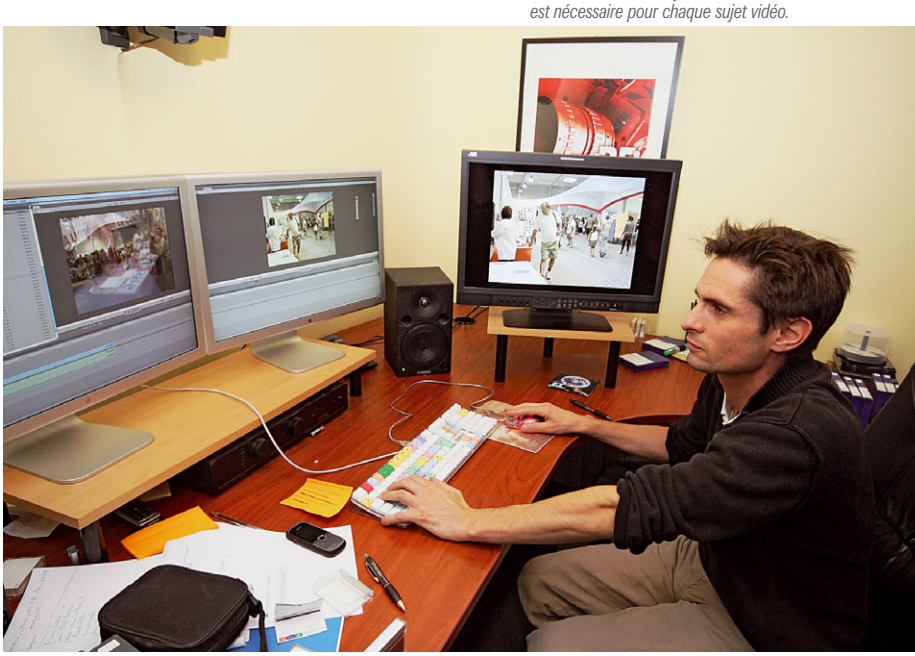

Vivre la démocratie

La réforme des collectivités territoriales n'est pas une bonne chose pour la démocratie, un recul pour la proximité des élus, et une catastrophe pour Gardanne. Se battre contre cette réforme est vital. La démocratie il faut la faire vivre, la rendre dynamique.

Ainsi à Gardanne, nous regrettons que la municipalité en place depuis plus de 30 ans, réduise au minimum les échanges indispensables pour permettre ensemble de construire notre ville. Notre ville est celle qui a le plus de publications de journaux municipaux (40 par an), et le moins de Conseil municipaux (5 par an) qui durent moins de 2h, c'est-à-dire qu'en une année nous aurons passé à peine 10h pour parler de la commune. Pour les commissions municipales c'est pire, elles ne se réunissent qu'une à deux fois par an.

Gardanne s'enfonce dans une gestion technico-administrative, cette absence de démocratie écarte vos élus de leur rôle, laissant à d'autres les choix politiques.

Nous avons décidé de demander plus de conseils municipaux pour plus de démocratie, pour mieux préparer notre avenir.

Nos interventions sur http://elanpourlavenir.free.fr

François-Michel Lambert et Bruno Amic,
élus du groupe Élan pour l'Avenir

NdlR : Il y a chaque année 20 numéros d'énergies selon les termes d'un marché passé suite à appel d'offres. Il y a eu six Conseils municipaux en 2007 et autant en 2008.

22 octobre 2009 : 4e Conseil municipal de l'année

Nous avons fait certaines propositions à ce Conseil qui amélioreraient la qualité de la vie des Gardannais et des Bivérois.

Comme vous le savez, le parking de la gare est trop petit, et les usagers extérieurs à la ville viennent se garer à Gardanne pour prendre le train. Nos parkings sont gratuits, c'est une très bonne chose, mais encore faut il que notre population en profite. Les Gardannais et les Bivérois n'ont plus de place pour se garer à proximité de la gare, ou pour se rendre aux commerces de proximité. Pour pallier ce problème assez rapidement, nous avons proposé de mettre des horodateurs gratuits sur tout le boulevard Victor-Hugo.

Des riverains nous ont contactés pour remédier au bruit des motos, qui circulent dans nos collines proche de Malespine. C'est un problème récurant qui reçoit toujours les mêmes réponses : les policiers ne sont pas motorisés, les motocross ne sont pas immatriculées, on ne peut pas les rattraper, etc. Les jeunes doivent avoir un espace pour faire de la moto. Nous avons proposé la création d'un terrain de motocross, avec un encadrement, en partenariat avec les communes voisines.

Qu'en pensez-vous ?

Chantal Cruveiller -Valérie Ferrarini,
conseillères municipales
www.cruveiller. com
Chantal@cruveiller.com - 06 63 57 10 21

Prise de conscience ?

En confiant à une entreprise spécialisée dans la valorisation des biogaz la réalisation d'un moteur produisant de l'électricité sur le site de la décharge, et en décidant d'implanter 5 ha de panneaux solaires sur les terrils, notre commune se tourne enfin vers les énergies nouvelles.

Espérons que cela ne soit pas trop tard et rappelons qu'à Malespine, nous rejetons énormément de méthane et de CO_2 dans l'atmosphère, sans parler de la pollution du sous-sol liée au passage des eaux de pluie à travers les déchets...

L'étude du rapport d'exploitation de Malespine laisse apparaître de nombreuses inquiétudes tant sur ces problèmes de pollution que concernant l'aspect financier, lié notamment au non renouvellement du contrat entre la Communauté d'Aubagne et la Semag.

Ces questions et leurs enjeux économiques nécessiteraient un grand débat public. Nous ne pouvons que regretter le peu de pédagogie autour du site de Malespine. Aucune journée porte ouverte organisée en 2008 et aucune visite des écoles alors qu'il devient urgent de sensibiliser nos concitoyens dès le plus jeune âge à la préservation de leur environnement.

Grégory Calemme / Pierre Sandillon 06 12 48 44 13
www.gardanne-reussir-ensemble.com

Pour joindre la mairie, téléphoner au 04 42 51 79 00

Vos élus **vous reçoivent**

- ***Yveline Primo,*** 1ère adjointe déléguée à Biver, aux finances, au personnel, à la sécurité, aux élections. Sur rendez-vous à la Mairie de Gardanne (s'adresser au 04 42 51 79 16 / 17). Sur RdV à la Mairie de Biver le jeudi matin (s'adresser au 04 42 51 79 16 ou au 04 42 58 39 74).
- ***Bernard Bastide,*** 2e adjoint délégué à l'environnement : prévention des risques de pollution "air et eau", gestion des déchets ménagers et industriels, développement valorisation et promotion de la charte de l'environnement. Sur RdV à la Mairie de Gardanne ou à la direction des Services techniques, avenue de Nice. (S'adresser au 04 42 51 79 16 / 17).
- ***Nathalie Nerini,*** 3e adjointe déléguée à l'enfance, la jeunesse, le sport, l'insertion et l'emploi. Sur RdV à la Mairie de Gardanne le lundi de 9h à 16h30. (S'adresser au 04 42 51 79 16 / 17).
- ***Jeannot Menfi,*** 4e adjoint délégué aux travaux/maintenance liés à la voirie, aux bâtiments communaux et réseaux, au patrimoine (dont régie des cimetières) au logement, à l'état civil et affaires administratives, aux anciens combattants. Sur RdV le jeudi à la Mairie de Gardanne de 11h à 12h. (S'adresser au 04 42 51 79 16 / 17).
- ***Maryse Blangero,*** 5e adjointe déléguée à l'action sociale. Sur RdV le lundi matin de 10h à 12h à la Mairie de Gardanne. (S'adresser au 04 42 51 79 16 / 17) ou au CCAS 04 42 65 79 10.
- ***Mustapha El Miri,*** 6e adjoint délégué à l'action culturelle, aux équipements culturels, aux fêtes et cérémonies. Sur RdV le mardi matin à la Mairie de Gardanne de 11h à 12h. (S'adresser au 04 42 51 79 16 / 17).
- ***Jocelyne Arnal,*** 7e adjointe déléguée au budget, à la formation et aux nouvelles technologies. Sur RdV le mercredi après-midi à la Mairie de Gardanne. (S'adresser au 04 42 51 79 16 / 17).
- ***Jean-Paul Peltier,*** 8e adjoint délégué à l'urbanisme, à la mise en oeuvre du PLU, à l'habitat. Sur RdV le mercredi après-midi à la direction des services techniques, avenue de Nice. (S'adresser au 04 42 51 79 50).
- ***Guy Pinet,*** 9e adjoint délégué à la vie scolaire et à la restauration collective. Sur RdV le mercredi matin à la Mairie de Gardanne de 9h à 11h30. (S'adresser au 04 42 51 79 16 / 17).

Picasso dans tous ses états

Outre ses peintures et ses sculptures, Pablo Picasso a écrit aussi des pièces de théâtre et des poèmes, comme vous pourrez le découvrir le mardi 24 novembre à 18h30 dans l'auditorium. En attendant, voici une sélection de livres et de films sur l'univers foisonnant de l'artiste espagnol.

THÉÂTRE

Les quatre petites filles

Pablo Picasso - éd. Gallimard

Les six actes de cette pièce de théâtre inattendue d'un Picasso plutôt en verve se passent

dans un jardin potager. S'y ébattent quatre adolescentes, plutôt délurées. Elles n'ont pas de prénom, mais ressemblent comme quatre gouttes d'eau à la célèbre Alice, du Pays des Merveilles. Sauf que nos petites filles, à la langue bien pendue, s'expriment dans un langage qui emprunte moins aux contes de fées qu'aux jeux de mots des poètes surréalistes.

CATALOGUE

Picasso - Cézanne

éd. RMN - Musée Granet

Tout grand peintre s'est un jour confronté au maître qui l'a précédé. El Greco à Titien. Manet à Velazquez. Van Gogh à Millet. Et bien sûr, Picasso à Cézanne. Au point de s'approprier, jusque dans la mort, la Montagne Sainte-Victoire de son illustre pré-

décesseur. L'exposition du Musée Granet s'est achevée, fin septembre. Voici le catalogue de ce dialogue essentiel des œuvres, d'une génération à l'autre, et qui nourrit depuis toujours l'histoire de l'art.

CORRIDA

Toros y Toreros

Pablo Picasso & Luis Miguel Dominguin - éd. Cercle d'Art

Le maestro Luis Miguel Dominguin avait, disait-il, trois raisons de vivre : les toros, l'art, et l'amitié. Les toros, qui lui permettaient

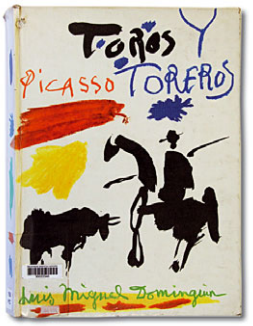

d'accéder à l'essentiel, étaient sa profession. L'art était sa vocation. Et l'amitié, sa dévotion. C'est par amitié pour cet autre grand maestro qu'est Pablo Picasso qu'il accepte, un jour, d'écrire le texte de ce superbe livre de "tauromachies." L'un des grands thèmes du peintre andalou.

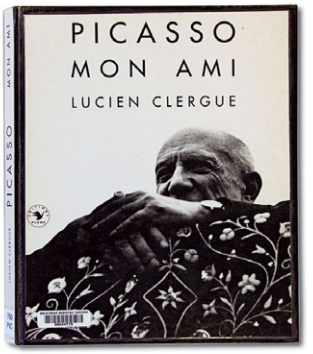

PHOTOS

Picasso Mon ami

Lucien Clergue - éd. Plume

1953... Un arlésien de 19 ans photographie Picasso, à la sauvette, à la sortie des arènes. Le débutant timide lui soumettra bientôt ses premiers travaux : arlequins inspirés par l'œuvre même du peintre, ruines d'Arles, après la guerre... Et surtout, sans doute pour séduire le vieil ogre, dont il connaît les goûts : des nus et des toros ! Clergue deviendra bientôt l'ami de Picasso. Et, jusqu'à la mort de ce dernier, l'un de ses photographes les plus fidèles.

MAIN

Le Mystère Picasso

Henry-Georges Clouzot (DVD)
éd. RMN / Arte Video

L'un des "mystères Picasso" réside dans l'évidence des œuvres créées : quoi qu'il peigne, dessine, sculpte, assemble, ça tient debout ! Évidence qui passe bien sûr par une habileté diabolique et une inspiration de tous les instants. Mais peut-être surtout par une sûreté de trait absolue. Qui n'a alors rêvé de voir la main du maître à l'œuvre ? Ce très beau film du cinéaste Henry-Georges Clouzot soulève un coin du voile.

CRÉATION

Et Picasso peint Guernica

Alain Serres
éd. Rue du monde

Le 26 avril 1937, Guernica est anéantie, bombardée sur les ordres du général Franco. Suivra une dictature de près de 40 ans. Pablo Picasso apprend le

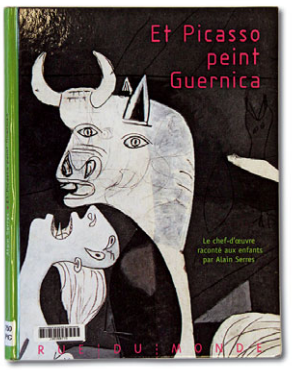

drame et réagit en prenant ses pinceaux. Il jette alors toute sa colère sur la toile. Ébauches, photographies de l'artiste en plein travail, cet album met aussi l'accent sur ses années d'enfance.

Une belle contribution d'Alain Serres au combat de Picasso pour la paix !

La Médiathèque est ouverte le mardi de 13h à 19h, le mercredi et samedi de 10h à 17h, le jeudi et le vendredi de 14h à 18h
Consultez l'état de vos prêts et réservez les documents déjà empruntés sur le site www.mediatheque-gardanne.fr

DIVERS

Trouvé **gourmette** gravée en argent, déposée à la Police Municipale

Vds **pousseur/trotteur** évolutif Bobblego-confort Berchet, servi 1 fois valeur 119€ cédé 70€
Tél. 06 70 80 47 13

Cherche **tarière ou vrille** pour tracteur agricole (machine pour faire des trous pour planter des arbres ou poteaux) Tél. 06 83 12 16 65

Vds **télé** Brandt an 06, 66 cm TBE 80€ + clim mobile réversible bloc réfrigérant 80€ + sèche-linge Faure 60€ + canapé 3 pl. bleu roi TBE 100€ + table bois miel 60€ + cabine douche TBE 100€ Tél. 06 18 60 08 12

Vds véritable **fauteuil** Emmanuelle en rotin 45€ + étagère 2 portes en bas en rotin 8€ Tél. 04 42 29 67 91

Vds 4 **jardinières** rondes 90€ ou 30€ pièce + store banne élec 4m, 120€ + lot Playmmobil (ferme, avion, tractopel, mobilier...) 50€
Tél. 06 21 05 15 07

Vds 2 **télévisions** 70 cm + 6 magnétoscope/DVD + tourne disque 45/33 tour + machine à coudre an 1940 + collection de timbres + divers Tél. 04 42 51 50 45 ou
06 63 17 58 64

Vds **siège-auto** multipositions type 3 + transat dos route TBE 40€
Tél. 04 42 58 36 12

Vds **canapé cuir** fixe 3 pl. + 2 fauteuils couleur jeans état neufs 2000€ Tél. 06 09 99 46 066

Retraité vds surplus de **poulailler**, oies fermières, lapins...
Tél. 04 42 58 93 01

Donne **frigo-congélateur**
Tél. 04 42 51 16 77 (HR)

Vds **paravent**, consoles, portemanteaux, miroir, étagères le tout en fer forgé + canapé en chenille bois de rose 3 pl. cédé 300€ + lustre à pampilles 5 bougeoirs cédé 60€ + figurines Lara Croft en résine 5€ pièce Tél. 06 32 50 71 22 ou
04 42 51 54 60

Vds **cage** pour cochon d'inde ou lapin avec accessoires TBE 35€
Tél. 06 25 60 47 80

Vds **secrétaire** 40€ + gd bureau noir 30€, fauteuil 20€ + table à langer TBE 20€ + table de salon bois sculpté 100€ + machine à coudre 40€ + cuisinière Sholtes 20€
Tél. 04 42 65 83 13

Vds lampe **infrarouge** par rayonnement électromagnétique 250W minuterie électronique état neuf convient pour Kiné ou part. cédée 150€
Tél. 06 89 65 06 44

Vds **chauffage** pétrole Stover, chauffe 35/150 m2, injection/programmable, afficheur numérique, sécurité enfant, neuf, cédé 200€ + parefeu cheminée, 2 chenets, plaque fonte Richard Le Droff 120€
Tél. 04 42 51 12 48

Vds **chauffage** en fonte à inertie de chaleur douce 2000w, blanc, 123X55X14 valeur 500€ cédé 250€ + alarme piscine home beach caleur 500€ cédée 200€ Tél. 06 98 58 71 60

Vds **vélo fille** bon état 30€
Tél. 06 71 67 40 17 ou 04 42 51 34 08

Vds **bateau** L 3,50m avec remorque moteur Mercury 4 ch + accessoires 800€ Tél. 06 42 89 24 74

Vds lot **habits femme** 40/42, 60€
Tél. 06 08 89 51 20

Vds **attelage** 405 + cherche balançoire en bois & table de ping-pong extérieure Tél. 04 42 58 55 92

Vds superbe **salon** microfibre Alcamtara pêche déhoussable, canapé 3 places 187X85, fauteuil & pouf excellent état 450€
Tél. 04 42 58 24 44

Perdu **2 chaînes** avec croix huguenote & une carte, le tout en or jaune très sentimental
Tél. 06 20 09 11 08

L'Escadron de l'histoire Sud **recherche photos** sur la participation des véhicules militaires lors du 65e anniversaire de la libération de Gardanne Tél. 04 42 58 02 11
(laisser message)

Vds **SAM** complète en pin massif teintée miel, bahut 3 portes, table & rallonges, 4 chaises, table basse le tout 300€ Tél. 06 16 30 03 96

Vds **vélo appart.** David Douillet + télé Philips 82 cm + camescope VHS JVC prix à déb
Tél. 06 70 48 36 53

Vds **appareil photo** numérique, année 2002 bon état général, 3 cartes mémoire, housse, factures, divers câbles de branchement (TV/PC) 60€ + CD comédie musicale Mozart 10€
Tél. 06 77 40 71 01

Vds **réfrigérateur** de bureau valeur 130€ cédé 70€ + petit bureau écolier en bois an 1950, 70€
Tél. 06 64 92 08 76

Vds **livres cuisine** & vins 50€ + cage pour chien hauteur terrier 30€ + donne litière pour chat avec entrée fermé Tél. 06 18 74 60 57

Vds **4X4 +** moto élec pour enfant 3/6 ans 150€ le tout à déb
Tél. 06 15 76 08 84

Vds **vêtements** homme & femme, neufs ou peu servis
Tél. 04 42 51 00 66

Vds **moustiquaire** de lit blanche pour déco chambre petite fille 10€
Tél. 06 75 24 42 08

Urgent vds **chaudière fioul** chauffage/eau, grande capacité de chauffe + 2 cuves fioul 1000 L prix intéressant
Tél. 06 20 24 04 51

Vds **table carrelée** pour cuisine 50€ + 2 panneaux de rideaux en dentelle 20€ + 2 jardinières en ciment 63X24, 20€ + poêle à pétrole 60€
Tél. 06 27 52 64 26

Vds **double vitrage** 140X140 alu coulissante, 200€ Tél. 04 42 53 24 52

Vds **tondeuse** à gazon Valoisirs élec 1500 watts, 4 roues + panier à herbe TBE diamètre de coupe 45 cm, 70€ Tél. 04 42 58 06 38 ou
06 74 25 27 08

Vds **décolleuse** à papier peint 2 bac pour professionnel avec bouteille de gaz 50€ + bouteille de gaz vide 5€
Tél. 06 13 59 72 36

Vds **meuble TV** 10€ + meuble ordinateur 10€ + vélo appartement 10€ Tél. 06 24 86 73 89

Vds **ordinateur** Atari 1040 ST extension 4 mega + Tos 1.3 avec moniteur, imprimante & disquettes vierges 60€ Tél. 04 42 58 40 06 ou
06 77 03 82 23

Vds 60 **pelotes** de 50 gr coton blanc Sartel fleuri, 1€ la pelote
Tél. 06 29 60 92 29 (HR)

Vds **chambre** stratifiée couleur hêtre, lit 2 pers + pont-armoire + commode 190€ Tél. 06 63 91 87 51

Vds **lit évolutif** enfant en bois blanc 90X140/90X90 très bon état + 2 parures complète + couette 100X120 le tout 180€ Tél. 06 18 60 39 93

Vds **table basse** chêne 20€ + tourne disque 20€ + tennis p. 42 neuve 10€ + chaîne HIFI Philips 30€ + roue de remorque 10€
Tél. 06 10 17 11 00

Vds **pièces** pour Peugeot 206, 4 jantes alu, 2 pneus neufs 195/55/R15 + 2 feux AR/lex us + 2 rétros style M3 le tout 360€ Tél. 06 26 08 60 25

Vds **chambre** stratifiée, armoire, montant de lit, chevet, 2 chaises 100€ + gazinière 50€ Tél. 06 66 93 42 38

Vds **lit mezzanine** Ikéa en acier 2 pers + canapé Ikéa bleu + étagères le tout état neuf 180€ ou possibilité de vendre séparément
Tél. 06 25 35 21 01

Vds **lit en pin** massif TBE avec sommier à lattes & matelas 90 cm + armoire pin massif le tout 400€
Tél. 06 63 72 42 77

Vds **véranda** alu Long. 4m42 X 2m12, 4 ventaux vitrée de haut. 2m12 X Larg. 1m12, 4 montants fixation, 1 grande fenêtre avec 2 battants en alu 1800€ à déb Tél. 06 89 37 54 42 ou 04 42 51 54 67

Vds **justaucorps** garçon compétition Olympic gym Gardanne, 12 ans très peu servi 20€ + violon 1/2 avec étui 100€ Tél. 06 19 28 71 91

VÉHICULES

Vds **306 break** HDI Champion USA de 2001, 149000 km, très propre, entretien Peugeot, 4 pneus, plaquettes & clim récents, 4500€
Tél. 06 07 320 680

Vds **Scooter** 125 cm3 Yamaha 11000 km, 1300€ Tél. 06 21 26 58 02

Vds Ford **Focus break** 1,8 TDCI pack 115, excellent état général, entretiens réalisés, clim, vitres élec., 115000 km an 2004, barre de toit, argus 7200€ cédée 6500€
Tél. 06 98 58 71 60

Vds **Scooter Satellis** Peugeot an 2008, 5200 km, 2800€
Tél. 04 42 58 42 04

Vds **Toyota Prius** 38000 km, an déc 2007, vert lagon, 17000€
Tél. 06 34 50 59 23

Vds **R5 GTL** 5 ptes an 86, 150000 km TBE 500€ Tél. 06 08 89 51 20

Vds Golf 4, 90 cv TDI 1999, 125000 km, 2 pneus, distrib., freins & disques neufs, ct ok 4000€ Tél. 06 75 75 05 10

Vds **BMW 320D** 177 ev noire, an mars 2006, 59200 km, toit ouvrant, jantes 17 pouces, GPS professionnel, régulateur vitesse, intér cuir noir, 21000€ Tél. 06 27 80 04 81

Vds **Polo** 1.6 L an 1995, ct ok idéal 1er main, 950€ Tél. 06 82 19 6031

Vds **booster** SIM 49,9 cm3, 12000 km, batterie neuve TBE 800€ à déb
Tél. 06 22 98 58 38

Vds **Xsara Picasso** 2.0 HDI 2003, 125000 km, 4 pneus, distrib, freins & disques neufs 6900€ à déb
Tél. 04 42 58 29 01 ou 06 80 84 97 49

Vds **Clio 3** diesel noire 1,5 L DCI exception, 5 ptes an janvier 2008, 40000 km, 5 cv 1er main nbs options 12500€ Tél. 06 84 51 77 13

Vds **Polo TDI** an nov. 2007, 4 cv, 5 ptes, clim, 27000 km TBE 9800€
Tél. 06 66 93 42 38

LOGEMENT

Loue à Superdevoluy **studio** 4 pers du 4 au 17 janvier 2010, pieds des pistes, plein sud, prix intéressant
Tél. 06 09 09 63 84

Loue à Risoul 1850, **studio** 5 couchages, plein sud, près des commerces, TV, tte équipé, week-end, hors période scolaire, prix divers
Tél. 06 73 46 20 42

Loue **T3** à Gardanne, 2e étage, ascenseur, expo balcon sud, à personne seule 600€ conditions particulières Tél. 06 18 60 08 12

Vds appartement **T3** à Gardanne dans résidence au 2e & dernier étage, calme & proximité de toutes commodités, vue sur campagne
Tél. 06 83 83 19 11

Vds **maison de village** à Vinon s/Verdon, terrasse plein sud, vue dégagée sur le Verdon, proche commodités, calme 128000€
Tél. 06 31 15 14 87

Particulier à particulier cherche appartement à louer **T1** faire offre
Tél. 04 42 51 20 02 ou 06 78 92 82 33

Urgent recherche **box** ou garage sécurisé sur Gardanne
Tél. 06 20 24 04 51

Vds **caravane** Rapido golf 320 3 pl. surbaissée bon état lit fait 1983, auvent + chambre annexe neufs, 2 roues de secours roue jockey neuve PTC 680 kg, 2300€
Tél. 06 33 77 11 19

Cherche **garage** à louer sur Biver ou Gardanne Tél. 06 14 36 71 31

Vds sur Gardanne bel appartement **T2/3** dans résidence au 2e & dernier étage Tél. 06 83 83 19 11

Vds maison **T5** sur Gardanne, 115 m2 sur 575 m2 de terrain, piscine semi-enterrée, garage, 324000€
Tél. 04 42 29 27 63

Loue **bureau** environ 100 m2 au 1er étage avec clim, ZI Bompertuis, bail 3/6/9 ans 690€ HT
Tél. 04 42 51 31 70

Loue **garage** avenue Pierre Brossolette n° 533 Tél. 04 42 58 48 90

énergies n°325 - du 17 novembre au 2 décembre 2009
bimensuel édité par la mairie de Gardanne
Service Municipal de Communication
273, Avenue Léo-Lagrange 13120 Gardanne
Tél. 04 42 65 79 00 ● Fax : 04 42 65 79 01
***site :* www.ville-gardanne.fr ● *mel :* info@ville-gardanne.fr**
● Directeur de publication : Roger MEÏ ● Rédacteur en chef : Marc NOTARGIACOMO ●
● Rédaction : Bruno COLOMBARI, Carole NERINI, Loïc TANIOU, Stéphane CONTY ●
● Responsable de fabrication: Carole NERINI ● Crédit Photos : Christian PIROZZELLI ●
● Conception/Réalisation PAO : Hervé POYEN ● Secrétariat : Evelyne BUSCA ●
● Impression : CCI, 9 Av. Paul-Heroult 13342 Marseille Cedex ●
● Abonnement : 3 € ● Dépôt légal : 1990 ● ISSN 1247-9233 ●

ÉTAT-CIVIL

DÉCÈS

BOUCHAUD Odette, TCHAKAMIAN Élisabeth veuve SÉROPIAN, FERRET Monique, CLAMES Nicola, SILLANI Précieuse veuve MILANESI, PIETROLEONARDO Lucette veuve COPPOLA, FAUGÈRE Michel

NAISSANCES

PICART Tristan, VARIN Jade, BERTRAND Lucas, VACARISAS Louise

MARIAGES

AIBIYIKIAN Georges/HELLEMANS Virginie,
DI MALTA Laurent/AïT HAMADOUCHE Amal

Rendez-vous avec les Copains du monde

Le Secours populaire français vient d'organiser à Gardanne son congrès départemental. Il a réuni ses vingt-quatre comités pour dresser un bilan des deux années passées puis débattre des droits et de la place des enfants.

Le 20e anniversaire de la signature de la *Convention internationale des droits de l'enfant* (adoptée par l'ONU en 1989 et ratifiée par la France en 1990) a servi de fil rouge aux débats du congrès départemental du Secours populaire qui s'est tenu sur Gardanne. Pour rappel, le Secours populaire qui est une association agréée d'éducation populaire en 1983 et reconnue d'utilité publique en 1985, est aussi un organisme caritatif ancré dans l'entraide et la solidarité. Près de cent cinquante personnes ont ainsi fréquenté la Maison du Peuple le samedi 24 octobre. *Copains du monde* a été au cœur des réflexions de l'assemblée. *« Ce mouvement, créé en 1992 par le Secours populaire, essaye de répondre à un besoin profond des enfants : celui d'aider les autres,* explique Christelle Cavaleri, présidente du comité gardannais. *Or, ce sont souvent les adultes qui parlent aux enfants. Il faut aussi que les enfants puissent s'exprimer sur leurs droits, s'impliquer. »* Quatre carrefours de travail ont rythmé le congrès autour de questions telles que : *Comment faire pour que l'enfant soit initiateur de solidarité au sein de Copains du monde ?* ou *Comment associer les enfants dans les futures directions de l'association ?...*

Le besoin des enfants d'aider les autres

Donner aux enfants une place d'acteurs à part entière dans les actions de solidarité menées au quotidien est une préoccupation constante de l'association. *« Par exemple, avec le Conseil consultatif de la jeunesse qui regroupe une quinzaine de jeunes bénévoles Gardannais, nous menons des actions de solidarité toute l'année,* rappelle Christelle, *pour amener des aides concrètes à une coopérative agricole gérée par des femmes en Mauritanie, à la création d'un pont et d'une école maternelle en Albanie ou encore un soutien aux familles comoriennes touchées par le crash d'un avion cet été. »* Le Secours populaire de Gardanne sera ainsi présent avec les jeunes le samedi 14 novembre à la grande surface de Carrefour les Milles pour l'opération *caddies*. Une initiative qui consiste à récupérer auprès du public des friandises et des jouets pour la campagne de fin d'année du Père Noël Vert en faveur des enfants défavorisés. *« Cela concerne près d'une centaine d'enfants dans le Bassin minier. Il est important de rappeler,* tient à préciser la présidente du comité gardannais, *que nous ne récoltons que des jouets neufs ou en parfait état. Ils peuvent être amenés à notre local les mardis ou les jeudis. »*

Secours populaire.
Antenne de Gardanne. 24 av. d'Aix.
Tél. 04 42 51 28 72

Les droits de l'enfant ont servi de fil rouge au congrès départemental.

GARDANNE

FÊTE DE LA SCIENCE

CMP CHARPAK

880 AV. DE MIMET

MERCREDI 18 ET SAMEDI 21 NOVEMBRE 2009

Gardanne

marseille provence 2013 capitale européenne de la culture

Ecole Nationale Supérieure des Mines SAINT-ETIENNE