Le magazine d'informations de Gardanne Bimensuel n°308

énergies

NEIGE

Trois jours en blanc, p. 4

- **Rétrospective :** ***C'était l'année 2008,*** p. 6
- **Animations :** ***Retour sur les fêtes de Noël,*** p. 17
- **Éducation :** ***École publique en danger,*** p. 14

www.ville-gardanne.fr
DU 15 JANVIER AU 3 FEVRIER 2009

LA PHOTO DE LA QUINZAINE

Les agents municipaux mobilisés

La neige qui est tombée comme jamais depuis 20 ans en Provence (lire ci-contre et en page 4) a provoqué une mobilisation sans pareille des services municipaux. Les agents du CTM renforcés par ceux d'autres services ont salé les principaux axes de circulation, coupé les branches qui menaçaient de tomber et fait le maximum pour pallier aux difficultés rencontrées sur les voies publiques et les trottoirs. Il est toutefois à rappeler que le déblayage de la neige devant les maisons est de la responsabilité des habitants.

Tout le monde à pied d'œuvre

La neige annoncée était au rendez-vous en ce matin du 7 janvier. Depuis 4 heures du matin les équipes du centre technique municipal salent les différents axes. La quantité de neige annule leurs efforts. Les interventions prioritaires concernent la sécurité : des dizaines de branches se sont abattues sur la chaussées ou sur des lignes électriques.

A midi, la SNCF nous informe que 130 personnes sont en attente depuis 3 heures en gare de Gardanne. A 13h15, la Ville distribue à chacun un repas dans le train.

Une quarantaine de personnes ne pourront regagner leur domicile et seront prises en charge par les services municipaux, qui assurent les repas jusqu'à tard dans la nuit, les hébergements sur des lits de camps au gymnase de Fontvenelle, assurent leur petit déjeuner dès 6 heures.

Les interventions prioritaires concernent la sécurité

Les équipes des services municipaux, la gendarmerie, les pompiers... tout le monde est à pied d'œuvre. La priorité absolue est donnée aux personnes âgées à qui le portage de repas est assuré, à celles qui doivent quitter leur domicile pour une dialyse ou autre urgence médicale.

Bien sûr comme toujours en pareil cas, certains se sont plaints que leur rue n'était pas déneigée assez vite, ne mesurant pas la tâche accomplie par ailleurs, avec des agents qui sont restés 48h au travail. Mais dans l'ensemble, les Gardannais ont une nouvelle fois fait preuve de raison, certains proposant leur aide.

Je les en remercie ainsi que les agents des différents services qui ont travaillé dans des conditions difficiles.

Roger Meï,
Maire de Gardanne

Recensement

Du 15 janvier au 21 février 2009, un recensement aura lieu sur la commune. Une tournée de reconnaissance a commencé le 6 janvier. Les agents recenseurs seront Dominique Laroche, Hassina Kadri, David Crudeli et Thierry Tombarello.

Réaménagement du Cours

Les travaux concernant la 2e tranche de rénovation du Cours, le secteur Forbin-Bontemps, démarreront le 16 février pour une période de 18 mois en 4 tranches. Une réunion publique est prévue le mardi 27 janvier à 18h au cinéma 3 Casino à laquelle vous êtes invités. Les détails du projet seront présentés et débattus.

Encombrants : nouveau service

La Ville met en place à partir du 16 janvier un nouveau système de prise de rendez-vous pour l'enlèvement des déchets encombrants. Ainsi un numéro vert le 0800 041 042 est mis en service où les gardannais pourront appeler du lundi au vendredi de 8h à 20h et le samedi de 8h à midi pour prendre rendez-vous et se faire enlever gratuitement leurs encombrants les mercredis et vendredis matins.

Boucle Gardannaise

Organisée par le Cles, le FSGT et la ville de Gardanne, la 30e édition de la course à pied *La Boucle Gardannaise* aura lieu le 18 janvier avec un nouveau parcours de 13 km dans la nature. Départ à 10h au stade de Fontvenelle.
Rens. 04 42 27 08 77.

Tir à l'arc

Une journée de Tir à l'arc (à partir de 10 ans) est proposée par le Cles le dimanche 1er février au gymanse de Fontvenelle. Paf : 3, 50 €.
Tél. 04 42 58 24 58

Loto chantant

Atout Chœurs Gardanne organise un loto chantant le dimanche 25 janvier à 15h à la Maison du Peuple où les chorales *Croquenotes, Hepta plus* et *Chorus* interpréteront leurs nouveaux répertoires.
Rens. 04 42 22 83 42.

Gardanne **sous la neige**

Elle était annoncée, et elle est arrivée : dans la nuit du 6 au 7 janvier, la neige a recouvert les rues, les toits et les arbres de Gardanne et de Biver d'une couche poudreuse de vingt à trente centimètres d'épaisseur. Au matin, presque pas de circulation, une ambiance ouatée et bien sûr, un gros travail pour les employés municipaux chargés de dégager les voies de circulations principales : 15 tonnes de sel étalées avant le lever du jour mais vite recouvertes par des flocons qui tombaient dru. Dans la matinée, une cellule de crise regroupant les élus et les responsables des services concernés ainsi que les pompiers et la gendarmerie a fait un point sur la situation. Dans l'après-midi il est décidé de ne pas ouvrir les crèches et les écoles maternelles et primaires le lendemain. Une décision de bon sens généralisée par la Préfecture le soir-même à tout le département pour les collèges et les lycées. Quant aux enfants restés dans les multi-accueil et les centres de loisirs, ils sont pris en charge par le personnel qui se prépare, le cas échéant, à passer la nuit sur place. Ce ne sera pas nécessaire, les derniers parents arrivant en toute fin d'après-midi. Le gymnase de Fontvenelle est mis à disposition pour un hébergement d'urgence : il va servir deux fois le mercredi, à midi pour 130 voyageurs bloqués en gare dans un train venu des Alpes, et le soir pour une quarantaine d'autres, la voie ferrée étant obstruée par des arbres abattus. Ils ont passé la nuit dans le gymnase, avec un repas servi le soir et une collation le jeudi matin avant leur départ. Le jeudi matin, bonne suprise, il n'y a pas de verglas, mais la circulation est encore difficile, notamment à Biver et à la Rabassière, où les accès sont dégagés avec le renfort d'entreprises extérieures.

Le CCAS a pour sa part assuré la livraison des repas à domicile pour les personnes âgées inscrites dans le dispositif, qui ont toutes été appelées le mercredi matin. Le marché du vendredi matin sur le Cours a été annulé, les crèches et les écoles restant fermées, le verglas très présent rendant les trottoirs dangereux.

Le Cours de la République, le 7 janvier.

Les services municipaux ont déneigé les axes principaux.

L'eau a fait **des dégâts**

Des pluies comme celles qui se sont abattues dans la région le 14 décembre dernier, on n'en voit pas tous les jours, et heureusement ! Ce jour-là, les caprices de la météo en ont surpris plus d'un. Si les bassins de rétention répartis sur la commune ont bien joué leur rôle, quelques incidents de voirie ont été à déplorer et l'eau est entrée dans certaines habitations. Comme l'explique Guillaume Valade, responsable du centre technique municipal, *« nous sommes intervenus sur le réseau communal tout au long de la journée. Même si le réseau pluvial fonctionne, la quantité d'eau qui est tombée nous a obligés à couper certains axes routiers pour des raisons de sécurité, à déboucher les points d'évacuation, à enlever les grilles pour que cela s'écoule plus rapidement. La semaine suivante, nous sommes intervenus sur de nombreux points où l'eau a causé des dégâts, effondrements de talus, trous dans la chaussée, salage... »* Les pompiers sont quant à eux intervenus à de nombreuses reprises chez des particuliers.

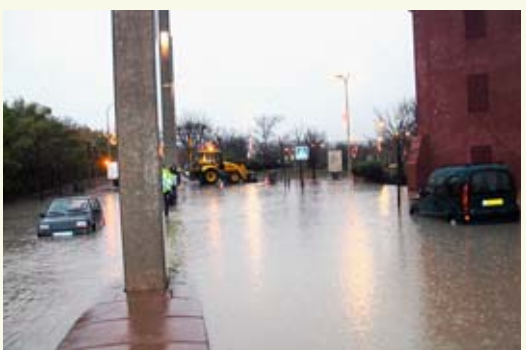

Décembre et janvier marqués par de très inhabituels phénomènes

Le Noël du 3e âge

Les jeudi 18 décembre à la Maison du Peuple et vendredi 19 décembre au foyer José-Alcaraz de Biver, ce sont pas moins de 2 767 personnes de plus de 65 ans qui ont fait le déplacement pour venir chercher leur colis de Noël. Un moment de partage et de bonne humeur qui nécessite une organisation conséquente mobilisant élus, personnel communal et bénévoles du foyer Nostre-Oustau. *« Cette année le colis est essentiellement composé de friandises* explique Georges Felouzis, directeur du Centre communal d'action sociale. *Le parti-pris est de privilégier l'aspect festif en donnant des denrées qui se partagent plutôt qu'un repas fin que la personne mangera probablement seule. »*
Nouveauté cette année, la présence de bénévoles de *Citoyens solidaires* venus accueillir les bénéficiaires de colis pour leur présenter la démarche et éventuellement leur proposer leurs services.
Enfin, le lundi 22 décembre les colis de noël ont également été distribués aux pensionnaires de la maison de retraite du *Domaine de l'Olivier.*

Une attention très attendue par les retraités

Petits formats pour grandes causes

L'exposition des petits formats dont c'était la deuxième édition présentée à l'espace Bontemps le mardi 16 décembre par l'école d'Arts Plastiques a connu un nouveau succès populaire. Son principe est simple mais très efficace. Les élèves de l'école d'Arts Plastiques sont invités à réaliser des toiles originales sur de petits formats, souvent inspirées par ou reproduisant des œuvres de grands peintres comme Picasso, Matisse, Modigliani, Miro, Gauguin... Ces œuvres miniatures sont ensuite vendues pour une somme minimum de 10€ qui est ensuite reversée au *Secours populaire* pour *le Père Noël Vert* et à *l'Atelier de jour* de *La Maison,* centre de soins palliatifs de Gardanne. Le maire Roger Meï a rendu un hommage chaleureux aux élèves et Mustapha El Miri, adjoint à la culture, s'est réjoui de voir que l'art peut toujours être utile socialement. Puis Alain Puech, directeur de l'école d'Arts Plastiques, a donné un top départ et le public s'est empressé dans une joyeuse cohue de décrocher et d'acheter le ou les tableaux... Une bonne idée de cadeaux à quelques jours de Noël.

Décrochage de l'expo qui a réuni 195 petits tableaux.

Prud'homales : la CGT reste en tête

Dans un contexte social très tendu (travail le dimanche, retraite à 70 ans, montée du chômage...), les élections prud'homales du 3 décembre ont été marquées par une participation faible. Dans l'ensemble du bassin minier (de Trets à Septèmes et de Cabriès à Gréasque, soit environ 38 000 inscrits) la CGT a obtenu 37,5 % des voix, devant la CFDT (19,6 %), FO (14,21 %), la CFE-CGC (11,8 %), la CFTC (10,1 %) et l'UNSA (5,7 %). A Gardanne, la CGT obtient 51,1 % des voix devant FO (15,3 %) et la CFDT (10,6 %). La participation est légèrement supérieure à Gardanne (26,22 %) que dans le Bassin (24 %). Notre commune compte (pour le secteur privé) 1 734 salariés inscrits dans l'industrie, 1 496 dans le commerce, 1 497 dans des activités diverses (professions libérales essentiellement), 800 dans l'encadrement et 75 dans l'agriculture.

Des poissons à Fontvenelle

Les pêcheurs, que les rigueurs du climat ne rebutent pas, s'étaient donnés rendez-vous le mardi 9 décembre à 8h30 au bord du plan d'eau de Fontvenelle. Une heure des plus matinales pour un lâcher de poissons co-organisé par la section pêche du *Gardanne Mini Transat (GMT)* et *l'association de pêche des pays d'Aix et Durance (Appad)* dont le club gardannais est membre, au même titre que ceux d'Aix, Trets et Meyrargues, regroupant ainsi quelque 1 254 passionnés titulaires du permis de pêche.
Ce sont pas moins de 100 kilos de tanches et 200 kilos de gardons qui ont ainsi été introduits dans le plan d'eau. Dans la foulée, 50 kg de poissons ont aussi été lâchés dans la Luynes non loin du lycée agricole de Valabre. Une bonne nouvelle pour les pêcheurs et un indicateur favorable quant à la qualité de l'eau, qu'il s'agisse du bassin de Fontvenelle ou de la Luynes.

2008 dans le rétroviseur

De l'inauguration du Centre microélectronique Georges-Charpak en janvier à la réouverture de la ligne de train Aix-Marseille en décembre, l'année 2008 aura connu son lot d'événements, de festivités ou de mobilisations qui ont parsemé la vie des Gardannais. Petit retour en images sur cette période.

❶ *Les 29 et 30 janvier, Gardanne souhaite la bienvenue au Centre microélectronique Georges-Charpak. Cinq prix Nobel de physique et une centaine d'invités prestigieux, dont Georges Charpak, sont présents pour l'inauguration de ce symbole de la reconversion minière.*

❷ *Commencés en 2007, les travaux de rénovation des Logis Notre-Dame avancent. Le 7 février, une visite des élus accompagnés de responsables d'Érilia permet de faire le point avec les habitants.*

❸ *Le 9 mars, Roger Meï est réélu au premier tour avec 55,17 % des voix. Une semaine plus tard, c'est Claude Jorda qui remporte les élections cantonales.*

❹ *En mars, Neowave est la première entreprise à s'être installée au Puits Yvon-Morandat en cours de rénovation dans le cadre du pôle économique dédié aux entreprises innovantes.*

❺ *Le 14 avril, Roger Meï et Jeannot Menfi reçoivent la deuxième fleur pour Gardanne suite au concours régional des villes et villages fleuris. Les efforts sont récompensés.*

❻ *Une semaine de remise en forme a été proposée aux retraités du foyer Nostre-Oustau : gym, marche, yoga, mais aussi ateliers de mémoire et éveil des sens, en mai.*

❼ *Les élèves des écoles Château-Pitty et Elsa-Triolet donnent un spectacle émouvant suite à un travail mené par François Le Gall sur des chansons issues de la mémoire et des origines des familles.*

❽ *Le 9 juin, Raymond Aubrac a fait le déplacement dans l'école de Fontvenelle qui porte désormais le nom de son épouse, Lucie. A cette occasion, il a échangé avec les élèves au sujet de la Résistance.*

❾ *Parmi toutes les animations estivales, la piscine a accueilli les premières Olympiades de la Ville organisées en collaboration avec le service municipal de la jeunesse.*

❶ *Sur les cinq classes menacées de fermeture à la rentrée 2008, trois sont sauvées grâce à la mobilisation. Pour combien de temps ? La municipalité, les enseignants et les parents restent sur le qui-vive.*

❷ *Le traditionnel forum des associations se déroule sur le Cours et, malgré la météo, attire beaucoup de monde. Une occasion cette année de présenter la démarche "Citoyens solidaires".*

❸ *La Ville est sélectionnée parmi les 3 finalistes du projet Premio sur les énergies renouvelables par le Conseil régional. Le projet autour du Puits Y.-Morandat est retenu.*

❹ *Un peu plus d'un an de travaux auront été nécessaires pour réaliser la voie allant de l'avenue d'Aix au chemin du cimetière. La nouvelle rue Paradis est inaugurée le 30 octobre.*

❺ *Près de 1 000 retraités sont accueillis dans La Halle rénovée pour participer au repas d'automne. Du sol au plafond en passant par l'isolation thermique et phonique, la réhabilitation aura duré quelques mois.*

❻ *La résidence étudiante située près du lycée agricole de Valabre est inaugurée en novembre. Elle propose 99 studios suppléméntaires dans la ville pour les jeunes.*

❶ *Organisée par le Centre Microélectronique G.-Charpak et la Médiathèque, la Fête de la science ouvre ses portes aux plus petits comme aux plus grands, aux plus calés comme aux apprentis, du 17 au 22 novembre.*

❷ *Pour le 90e anniversaire de l'armistice de 1918, deux militaires revêtent la tenue de poilu à l'occasion de la commémoration qui a lieu sur le parvis de la mairie. Il y a quelques mois, le dernier d'entre-eux disparaissait.*

❸ *La remise des trophées sportifs aux clubs locaux a lieu le 22 novembre. En parallèle, le nouveau sol du Cosec le Pesquier est inauguré.*

❹ *Plusieurs centaines de pétitions demandant un logement décent pour tous sont signées par les Gardannais et seront remises à Christine Boutin, Ministre du logement, en novembre.*

❺ *Après de longs mois de travaux, la ligne ferroviaire Aix-Marseille est enfin remise en circulation mi-décembre. La gare de Gardanne sera entièrement rénovée.*

Le sport pour tous

Créée il y a trois ans, la carte Écosport connaît un réel succès et une nette croissance du nombre de ses bénéficiaires. Elle a permis d'accroître significativement le nombre de licenciés dans les clubs sportifs de la ville comme par exemple ceux d'arts martiaux, très actifs en fin d'année 2008.

C'est en 2006 que la Ville, sous l'impulsion de Lucien Moraldo alors élu adjoint au sport, lance la carte *Écosport*. Le but, favoriser l'accès aux activités sportives pour le plus grand nombre et notamment ceux dont les moyens financiers ne permettent pas de s'inscrire dans un club sportif. Pour sa première année de diffusion la carte est délivrée à 347 personnes, puis 469 en 2007 et 628 cette année.

« Nous sommes satisfaits du succès de la carte Écosport, commente Nathalie Nerini, actuelle élue adjointe au sport. *Toutefois cela montre aussi que les gens sont de plus en plus en difficulté, et ça c'est beaucoup plus regrettable. »* En effet, l'obtention de cette carte accessible à tous, de 7 à 77 ans, n'est possible que sous certaines conditions telles qu'être non imposable, bénéficiaire de la CMU ou de l'ARS ou encore être au RMI. Elle donne droit à des tarifs préférentiels pour l'accès au centre de loisirs aquatiques et au cinéma 3 casino, ainsi qu'à une prise en charge de 30 % de la cotisation lors de l'inscription dans une association sportive de la commune.

« Cette année nous avons dépassé d'un quart le budget initial prévu pour cette opération qui était de 20 000 €. Concernant la prise en charge de 30 % du prix de la cotisation, nous menons actuellement une réflexion pour l'année prochaine. Étant donné que les tarifs des cotisations sont très variables d'un club à l'autre, dans un soucis d'égalité nous pensons plafonner ce montant » explique Nathalie Nerini.

Il y a autant d'adhérents dans les clubs que de pratiquants en-dehors de toute structure associative.

Au-delà des aspects financiers, le succès de la carte *Écosport* révèle un réel intérêt des gens pour le sport comme le remarque Dominique Guéret, responsable du service municipal des sports. *« En 2007 nous avons eu 4 700 adhérents dans les clubs de la ville. Et nous estimons au même nombre les gens qui pratiquent le sport à Gardanne hors de toute structure associative. C'est pourquoi la Ville propose nombre d'installations sportives en accès libre, notamment à Fontvenelle, mais aussi par exemple le skate parc du Pesquier ou le parcours d'orientation du Verdillon. La carte peut être un moyen de favoriser l'accès aux clubs pour une partie de ce public. Elle peut être aussi un pont pour créer du lien social en permettant la transversalité entre les différents aspects de la culture dont le sport est une composante.*

Le Judo club Gardannais organise des manifestations qui connaissent un franc succès.

La carte Écosport concerne toutes les disciplines sportives.

Étendre son champs d'accès à d'autres domaines pourrait être une piste de réflexion intéressante. »

Le sport en tant que composante culturelle et sociale, les arts martiaux en font la démonstration à Gardanne vu le nombre de clubs qui proposent ces disciplines. On trouve ainsi 2 clubs de judo et 2 clubs de karaté, mais aussi de l'aikido, du viet-vo-dao, du taekwondo, de la boxe ou encore de la capoera. Des associations particulièrement actives comme en témoignent les nombreuses manifestations qu'elles ont organisées en cette fin d'année, et celle encore à venir dès le début 2009.

Ainsi, le *Judo Club Gardannais* qui le 28 novembre a proposé un entraînement spécial animé par deux hauts gradés de la région et qui a rassemblé environ 70 judokas. Le lendemain, le club organisait la coupe *Ko Aku Shiai* avec environ 100 combattants par équipes présents sur le tapis. Et pour clôturer ce week-end, le Challenge Benjamin(e)s a rassemblé pas moins de 405 judokas et leurs familles dans l'enceinte du Cosec.

Dès le week-end suivant, le *Judo Club Gardannais* a récidivé avec le samedi 6 décembre l'organisation d'un passage de grades katas et le dimanche 7 du *Tournoi Poussins* de la ville de Gardanne qui cette année a rassemblé 280 enfants filles et garçons, soit environ 100 de plus que la saison précédente. Des manifestations réussies qui ont valu au club de recevoir les félicitations du *Comité 13 Judo* quant à l'accueil et à l'organisation des tournois. Et le club ne compte pas en rester là puisqu'il organisera le 24 janvier une triangulaire avec les clubs d'Allauch et de Puyricard.

2 clubs de judo, 2 clubs de karaté, mais aussi de l'aikido, du viet-vo-dao, du taekwondo, de la boxe ou encore de la capoera

De son côté, *l'Athlétic Judo Avenir* a terminé son année 2008 en organisant au gymnase Léo-Lagrange une compétition de Baby Judo le 17 décembre et une grande journée festive de judo le dimanche 21 décembre.

C'est toujours au gymnase Léo-Lagrange que se déroulera le dimanche 15 février une compétition de taekwondo, sport olympique et art martial "pieds-poings" originaire de Corée. Retour au Cosec du Pesquier pour un stage organisé par l'Aiki-karaté-do le week-end des 14 et 15 mars.

Autant de manifestations et de clubs sur lesquels nous ne manquerons pas de revenir tout au long de l'année 2009.

L'aikido, un art martial japonais.

Deux cycles moteurs au 3 Casino

Du 14 au 20 janvier
Regards Croisés sur Cuba
Cinéma 3 Casino

Du 21 au 27 janvier
Festival Cinéma Télérama
Cinéma 3 Casino

Le cinéma 3 Casino propose pour ce mois de janvier deux cycles avec des thématiques plutôt séduisantes. La première présente des *Regards croisés sur Cuba* en collaboration avec l'association *Cuba del sol.* Sept films, pas forcément d'origine cubaine, qui proposent différentes visions sur cette petite île des Caraïbes et son histoire mouvementée. On retrouvera entre autres, *Carnets de voyage* un film sur la jeunesse du Che et son périple en Amérique latine à motocyclette, *Adieu Cuba* une vision américaine et historique sur les derniers instants de la dictature de Batista et la prise de pouvoir de la guérilla emmenée par Fidel Castro ou encore *Le rideau de sucre,* film d'une réfugiée chilienne dont le père cinéaste populaire, engagé et militant de l'unité populaire sous Alliende a dû s'exiler avec l'arrivée du dictateur Augusto Pinochet. Ensuite, ce sera le *Festival cinéma Télérama* en collaboration avec *l'association française des cinémas d'art et d'essai,* accueilli dans une centaine de villes dont celle de Gardanne avec une programmation de huit films sortis en 2008. L'occasion de voir ou de revoir des films comme *A bord du Darjeeling Ltd, Valse avec Bachir, Vicky Cristina Barcelona, Into the Wild* ou encore *Le silence de Lorna.*

Détails sur ville-gardanne.fr ou cinema-gardanne.fr

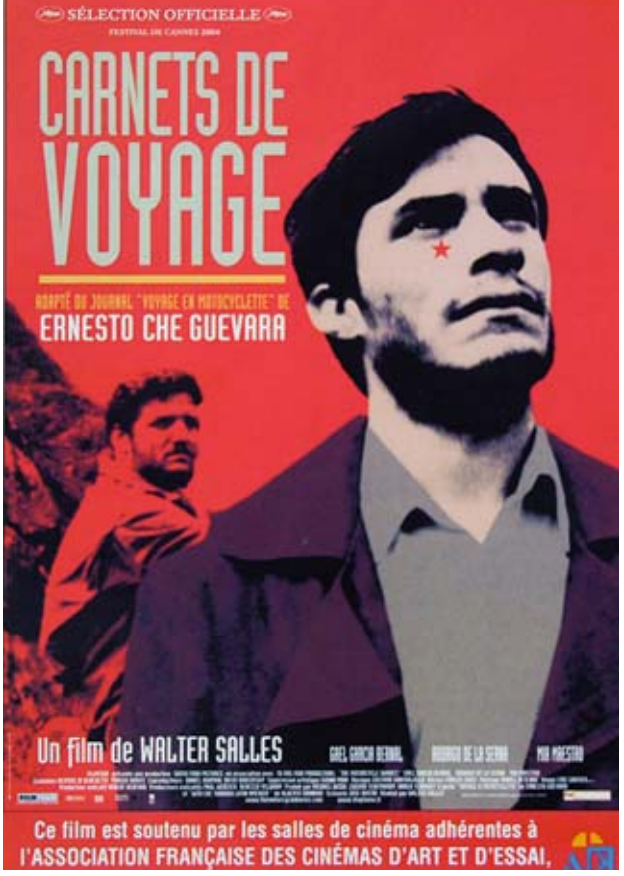

Cuba si!

Dans le cadre du festival *Arte Cubano,* festival cubain dans le Sud de la France qui se déroulera du 14 au 21 janvier (voir ci-dessus), une exposition de vieilles voitures américaines est proposée sur le Cours de la République le samedi 17 janvier, suivi d'une soirée cubaine au restaurant *3 Cafet.* Puis, le 24 janvier, une soirée littéraire se déroulera également au restaurant *3 Cafet.*

Fragments rouges

Du 23 au 29 janvier
Exposition de Marie-Hélène Bacci
Espace Bontemps. Entrée libre

La peinture de Marie-Hélène Bacci, artiste vitrollaise, marque une oscillation entre abstraction et expression, entre sensualité de la forme et brutalité du geste. *« Pour moi, la peinture est un acte de jouissance : la jouissance du geste, de l'écrasement de la matière, de son pétrissage, le plaisir de l'accident, de la couleur qui s'accroche dans le relief. »* Son exposition intitulée *Rédemption* propose une déclinaison de tableaux avec des larges fragments rouges, des petits formats carrés, des rencontre des couches colorées et transparence avec la recherche du plaisir de l'accident, de la couleur qui s'accroche et s'enracine dans le relief. *« Je m'obsède à cette idée de l'humanité qui se déverse à flot, de ce jaillissement permanent des visages, des êtres dans une vie qui tourmente, déchire, emporte, arrache et nous recrache parfois sur la berge pour un répit. »* Pour l'artiste, la vie est tout sauf un long fleuve tranquille.

Vernissage, le 27 à 18h30

Contes et slam de la jeunesse

Samedi 24 janvier
Sous l'arbre à palabre
Hang'art (Service jeunesse)
19, rue Borély

Le service jeunesse propose un grand rendez-vous animé par Ahamda Smis, ouvert à tous, où différentes manifestations liées à l'univers du conte et du slam seront proposées. A partir de 15h, une *Battle de Breakdance* spéciale Junior avec DJ Ph aux platines prendra place tandis qu'un atelier d'écriture se déroulera. L'idée est de s'essayer à l'écriture en puisant dans notre imaginaire et nos pensées pour trouver des mots, des rimes, des images, du rythme grâce à des clés et des conseils donnés par Ahamada Smis. A 19h, un apéritif viendra conclure l'atelier de manière conviviale. Puis, à 21h commencera la soirée *Sous l'arbre à palabre* où Ahamada Smis viendra déclamer son dernier album et invitera le public à participer sur scène à des sessions de slam. Ahamada Smis, seul avec ses mots, dévoilera sa poésie sous forme de contes et séquencera son spectacle en laissant la libre expression à tout auteur qui souhaite monter sur scène. Les recettes de la soirée contribue à lutte contre la méningite au Burkina Faso.

Chanson, hip-hop, trip hop, reggae, électro, **etc.**

Vendredi 30 et samedi 31 janvier à 20h30

courteÉchelle

Maison du Peuple. Entrée libre

Tremplin pour les musiques actuelles, *courteÉchelle* revient pour proposer deux soirées avec huit groupes de la région en pleine émergence et issus d'une sélection de quatre-vingt sept groupes. Le vendredi 30, on retrouvera *Ottilie* et ses "chansons engagées d'amour" avec set acoustique autour du monde rond et rebondis des femmes, de leurs obsessions et préoccupations, d'histoires de femme libre et libérée. Peu après, *Bionic Man Sound* qui fait partie de cette nouvelle scène française qui mêle ragga, reggae et électro, enverra des lyrics roots, mâtinée de hip-hop et de dub. Enfin, *Yuna Project* livrera un show mixant trip-hop, hip-hop et électronique tandis que *Zones 2 Turbulences* enverra du pur hip-hop. Le lendemain, *JB's* jouera sur un son électro au beat endiablé, un personnage caricatural vulgaire dans ces propos et dans sa façon de s'habiller avant un set surprenant du *groupe O* entre métal et rock progressif. Ensuite, *Dawta Jena* prendra place avec un reggae joyeux suivi de *The Portalis* et sa musique power pop électrique avec des chants en anglais, où l'on retrouve des influences Beatles et la musique alternative anglaise.

EN BREF

Jusqu'au 16 janvier

Salon des arts

Les inscriptions pour le *30e Salon des arts* qui se tiendra du 14 au 25 février sont ouvertes jusqu'au 16 janvier. Formulaire à retirer au Service culturel, 1 Bd Bontemps. Tél. 04 42 65 77 00.

Les 16, 17 et 18 janvier

Exposition de timbres

L'association philatélique de Gardanne et sa région organise une exposition de timbres à l'espace Bontemps à l'occasion du 600e anniversaire de la naissance du Roi René. Vernissage le samedi 17 janvier à 18h.

Aventures théâtrales au pays d'Istoubad

Vendredi 23 janvier à 20h30

Un Vénitien en Turquie

3 Casino - Rens. 04 42 65 77 00

Après une année d'écriture et de répétitions, la compagnie *Tiramisu* propose comme à son habitude une pièce de commedia dell'arte jouée par sept comédiens dont Tony Baldo, conseiller d'éducation au lycée Fourcade. Il a assuré une partie de la mise en scène et incarne le personnage Pantalone qui rêve de faire de Venise le plus grand parc d'attraction d'Europe. Pour trouver l'argent nécessaire, il envisage de marier son fils aîné Agnelo à la riche héritière Regalina. Mais Agnelo ne rêve que de poésie ne l'entend pas de cette oreille et envisage de fuir. Son escapade va vite tourner à l'aventure, une aventure invraisemblable au cours de laquelle il sera confronté à de multiples écueils dont la rencontre du méchant sultan Istoubad... Le tout avec un fond musical indispensable dans la Commedia dell'arte. En amont du spectacle, dans le cadre du cycle *avant-première,* Arlecchino, Pantalone et Franceschina seront présents en costume pour animer une conférence sur la commedia dell'arte qui se tiendra le mercredi 21 janvier à 17h à la Médiathèque.

L'école publique menacée dans ses fondements

L'éducation nationale est secouée dans ses principes fondamentaux, de la maternelle à l'université, par les réformes du ministre Xavier Darcos. Un séisme sans précédent qu'enseignants, élus, parents et élèves tentent de juguler par une forte mobilisation.

Ce n'est pas la lettre du déserteur de Boris Vian mais le ton s'en rapproche : *« Monsieur l'Inspecteur d'Académie, je vous écris cette lettre car aujourd'hui, en conscience, je ne puis plus me taire ! En conscience, je refuse d'obéir. »* Ces quelques mots sont l'introduction d'une lettre de désobéissance que certains enseignants ont envoyée à leur académie pour exprimer leur ras-le-bol face à la réforme Darcos qui menace dans ses fondements l'école chère à Jules Ferry et aux professeurs : une école publique, laïque et égalitaire. La réponse de l'Académie est à l'image de la manière d'agir en ce moment du gouvernement : la manière forte et le dénie de liberté d'expression. Car pour toute réponse, cette dernière envoie un inspecteur dans les plus brefs délais inspecter la classe de l'enseignant insubordonné, lui envoie ensuite une lettre recommandée et procède à des coupes dans le salaire, comme Monique Coleti, professeur des écoles de Biver en a été victime. Les rebelles seront-ils mutés à la rentrée prochaine en guise de punition ? Difficile à dire, car malgré les menaces, le nombre de révoltés face à la réforme Darcos ne cesse de grandir, allant des enseignants aux élèves et aux parents d'élèves avec une volonté commune : "Préserver l'école, l'avenir de la nation". *« Nous assistons actuellement à de profonds changements dans la manière dont notre gouvernement appréhende l'Éducation au sens large et plus particulièrement la difficulté scolaire, s'alarme Guy Pinet, élu à l'éducation. Ces changements ne vont pas dans le bon sens et la menace de suppression des Réseaux d'aides spécialisées aux enfants en difficultés (Rased) en sont un terrible exemple. Si cette suppression était effective, ce serait 182 enfants qui ne bénéficieraient plus de l'aide dont ils ont tant besoin, aide donnée par des professionnels formés spécifiquement et qui font depuis des années sur la commune un travail remarquable. »*

Au menu : suppression de l'accueil des 2 à 3 ans en maternelles, réforme du bac pro, fermetures de classes, baisse des moyens financiers

Une mobilisation générale qui a commencé le jeudi 4 décembre 2008, par les lycées agricoles, dont celui de Valabre, eux aussi

Enseignants et parents ont organisé plusieurs veillées dans les établissements (ici Fourcade)...

Le lycée Fourcade fortement mobilisé à la veille de Noël.

menacés et concernés par la mise à mal de l'enseignement en France : réforme du bac pro, fermetures de classes, baisse des moyens financiers et des heures d'enseignements... Le mardi 9 décembre, ce sont les lycéens des filières classiques qui se sont mobilisés et qui sont descendus dans la rue.

Le soir, au foyer *Nostre Oustau,* les enseignants, les lycéens et les parents d'élèves se sont concertés pour défendre l'école publique. Pour le responsable FCPE 13, *« il s'agit d'un vrai "détricotage" d'un modèle républicain avec cette volonté politique de "réformer", un verbe plutôt gentil, de la maternelle à l'université. Le danger est réel, on peut s'en rendre compte avec la suppression des Rased, il faut informer, aider à comprendre ce qu'il se passe car un bon nombre de parents sont peu informés. »* Depuis le mardi 9 décembre, les lycéens sont descendus régulièrement dans la rue, les enseignants et les parents ont organisé plusieurs veillées dans les établissements comme le lundi 15 décembre au lycée Fourcade ou devant la mairie le mardi 16, offrant aux télévisions des images pour illustrer les différents sujets. Est-ce pour cela que le ministre de l'éducation nationale, Xavier Darcos, a annoncé mi-décembre le report de la réforme du lycée ? Une tentative de calmer le jeu, surtout celui des lycéens, avant les vacances de Noël, histoire de diviser un peu plus le monde de l'éducation. Quel devenir pour les Rased ? Quid de la suppression de l'accueil des 2 à 3 ans en classes de maternelles ? Quelles formations dans les lycées ? Voici quelques unes des questions qui restent en suspens en ce début d'année et qui devraient faire se poursuivre la mobilisation contre la casse du service public de l'éducation.

Soldes Darcos : - 30 % sur l'éducation

... ou encore devant la mairie.

Les Rased apportent de réelles solutions

Les Rased sont des réseaux constitués d'enseignants spécialisés, formés, titulaires d'un diplôme spécifique afin de traiter les élèves en grandes difficultés scolaires. Ces maîtres spécialisés sont, pour les enseignants ayant en charge une classe, des aides et des appuis fondamentaux dans leur pratique avec ces enfants. Ils les prennent une ou deux fois par semaine durant le temps de classe pour travailler spécifiquement sur les difficultés qu'ils rencontrent et qui peuvent être de nature très diverse. Ils constituent un atout important avec des compétences et des savoir-faire pour aider les élèves qui ont du mal à suivre. 3 000 de ces postes sont menacés de fermeture pour l'année 2009 et la disparition complète des Rased programmée pour les 3 ans à venir. Le gouvernement justifie cette disparition par la mise en place de l'aide personnalisée apportée par les enseignants deux heures par semaine. Or, cette aide ne concerne que les élèves qui ont des difficultés passagères et en aucun cas ceux qui sont en grandes difficultés. Ces derniers risquent de se retrouver complètement sur la touche alors que le dispositif des Rased apporte de réelles réponses et obtient des résultats concrets.

❶ *Le Père Noël vert du secours populaire a fait des dizaines de petits heureux au cinéma.*

❷ *Le personnel de la Maison de retraite a offert une soirée festive à ses pensionnaires avec des chants, des danses et des histoires.*

❸ *Accompagné de Mickey et Minnie, le Père Noël a rendu visite aux écoliers de Biver, le soir des vacances.*

❹ *La comédie musicale "Mary Poppins" a attiré la foule le 23 sur le cours de la République.*

❺ *Les associations provençales locales ont été mises à l'honneur lors de la Pastorale Maurel.*

❻ *Le village de Noël en plein air a amusé des centaines d'enfants durant deux jours.*

❼ *Les enfants de maternelle ont eu droit à un magnifique spectacle de marionnettes, offert par la municipalité.*

❽ *Durant près d'un mois et demi, la Ville a revêtu ses habits de lumière. Les particuliers ont eu des idées lumineuses.*

Autour du Père Noël...

Autour du Père Noël... Les couleurs de Noël ont habillé la ville dès le début du mois de décembre. Et en attendant le passage du plus célèbre distributeur de cadeaux, de nombreuses animations ont eu lieu dans les écoles, dans les structures d'accueils des tout petits, à la maison de retraite, dans les associations, chez les commerçants ou en plein air. Cette année, c'est sous le signe du monde magique de Disney que des centaines d'enfants se sont retrouvés, dans le village de Noël. De beaux moments où les jeunes regards feraient presque oublier les difficultés du quotidien.

Le train fantôme d'Aix-Marseille

Après 2 ans d'arrêt, la ligne ferroviaire Aix-Marseille a réouvert ses portes au public le dimanche 14 décembre. Un moment festif qui a finalement tourné court et laissé les usagers sur le quai.

Lors du trajet de la première remise en circulation d'un TER sur la ligne Aix-Marseille le 17 octobre dernier, le président du conseil régional Paca, Michel Vauzelle, avait déclaré que *« la région a dépensé l'argent des contribuables pour acheter des trains et moderniser les gares, à condition que la SNCF mette les moyens pour assurer un système performant. Il faut des cheminots pour assurer la régularité du trafic. »* Il avait même ajouté quelques jours plus tard, non sans ironie, *« un train sans conducteur, c'est quand même embêtant. »*

Et c'est sur la problématique des moyens, notamment humains, mis en œuvre par la SNCF sur le TER Paca, qu'un conflit s'est fait jour entre syndicats de cheminots et la SNCF, et ce dès le premier week-end de réouverture de la ligne. Les agents de conduite des syndicats CGT, FO et Sud Rail ont lancé un mouvement de grève pour protester contre le manque d'effectifs nécessaires au bon fonctionnement du nouveau cadencement des TER en Paca. Un besoin en personnel de conduite supplémentaire estimé par les syndicats à 34 agents sur la ligne Aix-Gardanne alors que la SNCF n'en n'a affecté que 14 de plus. Un sous effectif qui selon les personnels va entraîner une dégradation des conditions de travail avec des horaires décalés, des temps de repos réduits au minimum légal et des temps de conduite pouvant aller jusqu'à 7 heures en continu engendrant une banalisation des risques ferroviaires. Un point de vue partagé par le maire de Gardanne et par Michel Vauzelle qui a rappelé que *« lors de la table ronde organisée à l'Hôtel de Région le 7 novembre dernier, les responsables nationaux et régionaux de la SNCF avaient pris l'engagement de ne pas faire de la ligne Aix-Marseille un enjeu de productivité. Or, il semble aujourd'hui que ces mêmes responsables soient revenus sur leur engagement. Dans ces conditions, je ne peux qu'exprimer mon mécontentement, mon immense déception et mon incompréhension. Comment, au regard des sommes investies par la Région, au regard du bénéfice de 1 milliard d'euros réalisé par la SNCF et des millions d'euros qu'elle doit à la Région pour les trains supprimés ou en retard, celle-ci refuse quelques postes d'agents de conduite supplémentaires pour garantir la réussite du cadencement et la réouverture d'Aix-Marseille ? »*

Au final, ce 14 décembre restera un rendez-vous manqué et l'occasion d'un conflit dont on ne peut qu'espérer qu'il conduira à la mise en œuvre des moyens nécessaires à la tenue de la promesse qui était faite d'un transport ferroviaire enfin performant sur la ligne Aix-Marseille.

« Un train sans conducteur, c'est quand même embêtant »

Une gare neuve, des rails neufs, des trains neufs... mais pas assez de conducteurs...

Notre-Dame dans la dernière ligne droite

Commencés début 2007, les travaux de réhabilitation des Logis Notre-Dame devraient s'achever en mars prochain. Une réunion publique en décembre dernier a permis de pointer quelques problèmes.

Dans une salle polyvalente Château-Pitty bien remplie en ce matin de décembre pluvieux, Roger Meï constate : *« J'ai l'impression qu'il y a un manque de relations entre Erilia et les habitants et que vous découvrez des choses aujourd'hui. »* C'est la raison de cette réunion publique provoquée par les élus. Paul Barlatier, directeur adjoint du bailleur, admet : *« On va réorganiser l'accueil des locataires par téléphone, par écrit et ici, sur place. Et on va régler les problèmes au cas par cas, en passant dans tous les logements. On va aller au bout, j'ai besoin de votre aide. »* Si dans l'ensemble, la réhabilitation des 410 logements s'est plutôt bien passée, certains locataires pointent des problèmes plus ou moins graves : *« Dans les pavillons, l'écoulement des gouttières des terrasses au-dessus se fait devant les portes. » « J'ai une fuite d'eau dans la chambre des enfants, ça fait quatre ans que je l'ai signalée. » « Les radiateurs ne fonctionnent pas bien, on ne peut pas les arrêter, il n'y a pas de joint d'isolation dans la cuisine, où sont les économies de chauffage dont on nous parle ? » « Dans mon appartement, il fait très froid, ça vient du sol, j'ai dû acheter de la moquette et un poêle à pétrole. Ma facture de gaz est très élevée. » « Dans les entrées d'immeubles, les plaques d'interphone sont posées de travers et il n'y a pas de veilleuses dans les couloirs. » « Pourquoi l'électricien vient s'occcuper d'un ou deux appartements et puis s'en va, alors qu'il en reste à côté ? »*

certaines entreprises ont bien travaillé, d'autres non

Les équipes de carreleurs (des entreprises sous-traitantes) sont particulièrement montrées du doigt : *« Comme il y avait beaucoup de logements à traiter en même temps, nous avons fait appel à six ou sept entreprises, certaines ont bien travaillé, d'autres non,* reconnaît l'architecte Serge Gatti. *Pour les finitions, on va garder les meilleures. »*

Autre point soulevé par les habitants, la consommation électrique des parties communes, certaines entreprises ayant utilisé ces prises pour leurs machines. *« On va reprendre les consommations avant les travaux et on prendra en charge ce qui est dû aux entreprises, »* assure Paul Barlatier. Quant aux déchets de chantier qui s'accumulent (grillages, seaux de peinture, polystyrène), ils seront débarrassés à la fin des travaux. Enfin la place près de l'école Triolet verra sa butte réaménagée : elle sera recouverte de pavés porphyre et d'un filet d'eau en circuit fermé.

Une volonté de la part du bailleur de prendre les problèmes en compte.

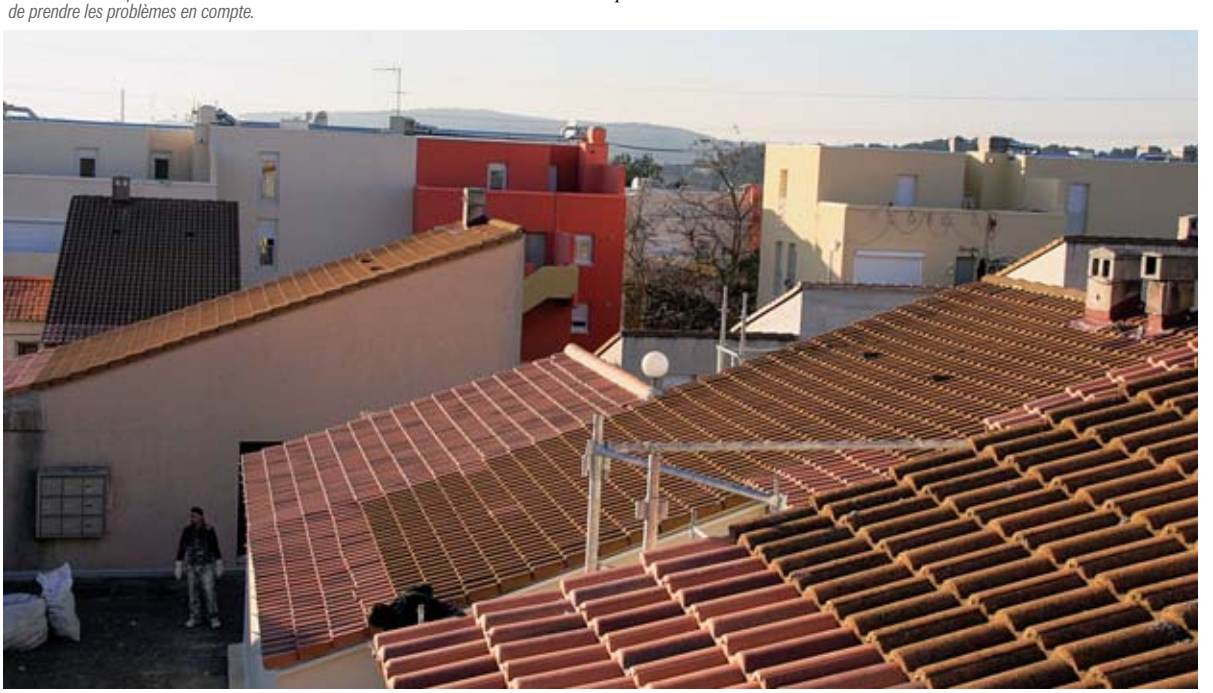

Train de vie de la commune

Nous vous souhaitons une excellente anné 2009. Pleine de bonheur, de réussite et de santé.

Le total du poste 623 publicité, publications, relations publiques du budget principal 2008 est bien de 829 819 €, compte non tenu des frais de personnel. Détail :
Annonces et insertions (86 235 €), Fêtes et cérémonies(362 410€), Catalogues et imprimés (26 537€), Publications (163 000€), Divers (191 637€).
Par ailleurs le compte administratif 2007 par fonction fait apparaître les montants suivants :
023 : Information, communication, publicité (747 262€)
024 : Fêtes et cérémonies (410 360€)

Selon le règlement intérieur, chaque élu d'opposition dispose d'un espace de 600 caractères, espaces compris, dans la revue municipale. Nous avons demandé à M. Le Maire de le porter à 1 500, lors du Conseil municipal du 27 mars 2008. Il devait y réfléchir et nous donner une réponse. On attend toujours !

Avec un tel budget, nous pensons qu'il pourrait faire cet effort !

Mais à l'heure où la crise économique est mondiale, où des gens meurent de faim, le Maire continue de dépenser. Pire encore, il augmente les taxes locales, l'eau, l'assainissement. Nous demandons à M. le Maire de réduire le train de vie de la commune.

Chantal Cruveiller -Valérie Ferrarini
Chantal@cruveiller.com - 06 63 57 10 21

Que 2009 soit une bonne année !

2009 qui arrive semble être l'année de tous les dangers : crises financières, sociales, environnementales, économiques.

Notre groupe a toujours regardé l'avenir en face et proposé des projets pour notre ville, pour nos concitoyens qui sont avant tout nos voisins, nos amis. Notre force : la liberté de parole que personne ne peut contester. Ainsi nos interventions en Conseil municipal sont effectuées pour l'intérêt de tous et non pas pour un parti. Notre volonté pour Gardanne c'est 5 engagements forts :
- se battre pour l'avenir de notre jeunesse
- préparer la ville aux changements nécessaires
- conserver une solidarité, en commençant par la défense des services publics
- refuser la gabegie pour protéger votre pouvoir d'achat
- donner les moyens pour que Gardanne soit une ville sûre tant du point de vue de la sécurité que de la santé.

En total bénévolat, Bruno, François-Michel et les membres d'*Élan pour l'Avenir,* étudient les dossiers, écoutent vos demandes, font des propositions.

En 2009, nous continuerons, plus fort encore, avec vous. Bonne Année.

Toutes nos interventions en Conseil municipal sont sur notre site Internet.

Élan pour l'Avenir (26 Av. de Toulon)
elanpourlavenir@free.fr http://elanpourlavenir.free.fr/

Bonne année 2009 ?

Lors du dernier Conseil municipal de l'année, une fois de plus, nous étions les seuls à intervenir pour déplorer la gestion opaque et dangereuse des finances de la Ville.

Rappelons que nous nous étions opposés vigoureusement à la hausse des impôts qui allait de paire avec un recours massif à l'endettement : 11 millions d'euros sur les deux dernières années !

Certes, certaines dotations de l'État ont baissé, certes, le contexte national et international est peu favorable, mais la situation financière de notre ville se dégrade, structurellement, durablement.

2009 sera-t-elle l'année de tous les renoncements ? Sera-t-elle une nouvelle année noire pour les familles gardannaises ? Après les impôts, l'eau, l'assainissement, quelle sera la nouvelle hausse ? La cantine scolaire, les impôts de nouveau ?

Pourtant les campagnes d'affichage et les dépenses de communication sont toujours aussi nombreuses. Il serait temps de cesser d'attaquer l'État et de le rendre coupable de tout alors qu'il s'agit de mieux gérer l'argent public dans l'intérêt des Gardannais, pour répondre à leurs besoins et à leurs attentes.

Grégory Calemme / Pierre Sandillon
www.gardanne-reussir-ensemble.com - 06 23 09 55 99

Pour joindre la mairie, téléphoner au 04 42 51 79 00

Vos élus **vous reçoivent**

- ***Yveline Primo,*** 1ère adjointe déléguée à Biver, aux finances, au personnel, à la sécurité, aux élections. Sur rendez-vous à la Mairie de Gardanne (s'adresser au 04 42 51 79 16 / 17). Sur RdV à la Mairie de Biver le jeudi matin (s'adresser au 04 42 51 79 16 ou au 04 42 58 39 74).
- ***Bernard Bastide,*** 2e adjoint délégué à l'environnement : prévention des risques de pollution "air et eau", gestion des déchets ménagers et industriels, développement valorisation et promotion de la charte de l'environnement. Sur RdV à la Mairie de Gardanne ou à la direction des Services techniques, avenue de Nice. (S'adresser au 04 42 51 79 16 / 17).
- ***Nathalie Nerini,*** 3e adjointe déléguée à l'enfance, la jeunesse, le sport, l'insertion et l'emploi. Sur RdV à la Mairie de Gardanne le lundi de 9h à 16h30. (S'adresser au 04 42 51 79 16 / 17).
- ***Jeannot Menfi,*** 4e adjoint délégué aux travaux/maintenance liés à la voirie, aux bâtiments communaux et réseaux, au patrimoine (dont régie des cimetières) au logement, à l'état civil et affaires administratives, aux anciens combattants. Sur RdV le jeudi à la Mairie de Gardanne de 11h à 12h. (S'adresser au 04 42 51 79 16 / 17).
- ***Maryse Blangero,*** 5e adjointe déléguée à l'action sociale. Sur RdV le lundi matin de 10h à 12h à la Mairie de Gardanne. (S'adresser au 04 42 51 79 16 / 17).
- ***Mustapha El Miri,*** 6e adjoint délégué à l'action culturelle, aux équipements culturels, aux fêtes et cérémonies. Sur RdV le mardi matin à la Mairie de Gardanne de 11h à 12h. (S'adresser au 04 42 51 79 16 / 17).
- ***Jocelyne Arnal,*** 7e adjointe déléguée au budget, à la formation et aux nouvelles technologies. Sur RdV le mercredi après-midi à la Mairie de Gardanne. (S'adresser au 04 42 51 79 16 / 17).
- ***Jean-Paul Peltier,*** 8e adjoint délégué à l'urbanisme, à la mise en oeuvre du PLU, à l'habitat. Sur RdV le mercredi après-midi à la direction des services techniques, avenue de Nice. (S'adresser au 04 42 51 79 50).
- ***Guy Pinet,*** 9e adjoint délégué à la vie scolaire et à la restauration collective. Sur RdV le mercredi matin à la Mairie de Gardanne de 9h à 11h30. (S'adresser au 04 42 51 79 16 / 17).

Les nouveautés du site de la ville

Avec un nouvel annuaire installé en novembre et une lettre d'information démarrée ce mois-ci, le site ville-gardanne.fr s'étoffe.

L'annuaire

Le nouvel annuaire est désormais intégré aux pages du site. Il est donc possible d'imprimer une page contenant une fiche annuaire (adresse, téléphone, mail, site, horaires...) par la fonction fichier-imprimer de votre navigateur, et le contenu de l'annuaire est intégré dans le moteur de recherche du site (dans la version précédente il y avait une recherche spécifique).

Les fiches sont accessibles de trois façons :

- par le champ recherche, le moteur de recherche vous indique ce qu'il a trouvé dans les différentes catégories du site : les articles, les documents (pdf, photos, vidéos), les marchés publics, les délibérations du conseil municipal ou l'annuaire. En cliquant sur l'un de ces liens, vous avez la liste des pages contenant ce que vus recherchez.
- par la rubrique annuaire, les fiches sont classées par ordre alphabétique. Si ce que vous recherchez commence par un chiffre (3 Casino cinéma, par exemple), allez dans la lettre correspondant au chiffre (T pour 3, D pour 2, M pour 1000...). Vous pouvez aussi, pour aller plus vite, faire une recherche qui sera limitée au contenu de l'annuaire.

Enfin, vous pouvez aussi trier les fiches par catégories (entreprises, services publics, associations...).

- à l'intérieur des pages du site, vous verrez des encadrés sur fond gris avec un logo bleu : ce sont des liens qui indiquent la présence d'une fiche annuaire. En cliquant dessus, vous dépliez un encadré contenant les contacts (adresse, téléphone, mail, site, horaires...) et, dans certains cas, une carte de format *Google Maps* avec un pointeur qui vous indique où se trouve l'endroit que vous cherchez. Très pratiques, ces cartes vous permettent de zoomer, de vous déplacer, de superposer une vue aérienne ou d'aller directement sur le site *Google Maps* pour faire une recherche d'itinéraire.

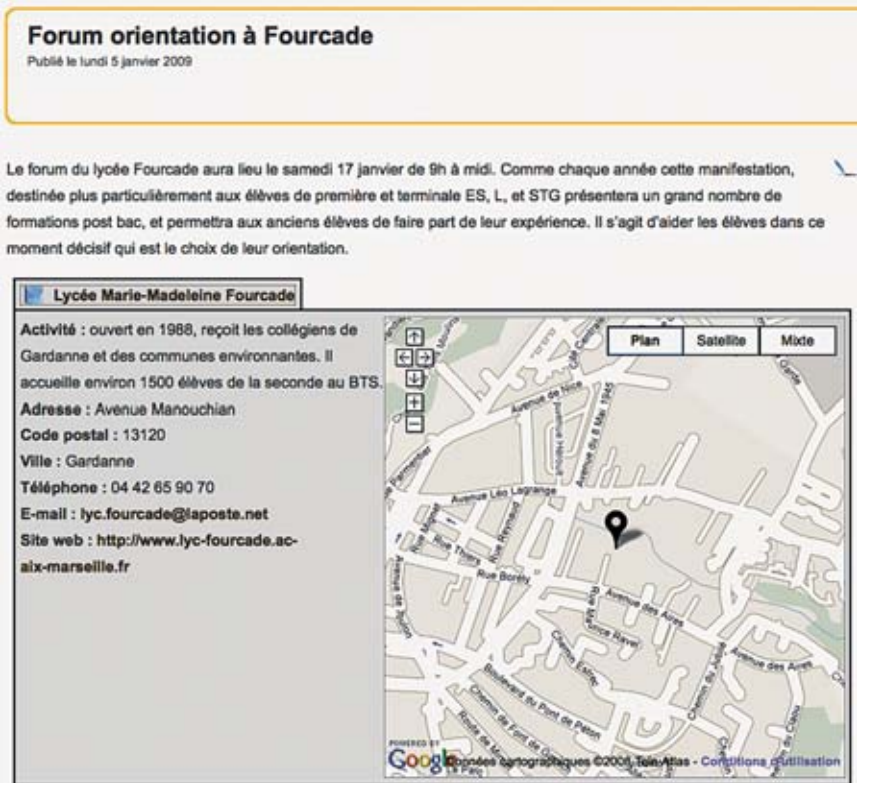

Lettre d'informations

Installée courant janvier, cette fonction vous permet de garder un contact avec le site de la ville directement dans votre boîte aux lettres. Première étape, vous inscrire en ligne. Pour cela, cliquez sur le lien "Lettre" dans le menu jaune en haut de page. Remplissez le formulaire avec votre nom (ou votre pseudonyme) et votre adresse électronique. Remarquez que vous pourrez vous désinscrire à cet endroit si vous ne souhaitez plus recevoir la lettre d'informations. Celle-ci sera envoyée chaque lundi. Elle contiendra d'une part un court message vous informant de nouvelles fonctionnalités du site, d'autre part l'agenda de la semaine et enfin une série de liens vers des articles mis en ligne depuis la dernière lettre, ou mis à jour récemment.

Si vous êtes un utilisateur régulier du site, vous serez ainsi informé des améliorations et des projets de développement de ville-gardanne.fr.

Si vous ne venez qu'occasionnellement, la lettre vous permettra de ne rien manquer de l'actualité gardannaise et de découvrir ce que vous pouvez faire sur le site.

DIVERS

Vds **barres de toit** pour Skoda Fabia 30€ Tél. 06 60 09 90 74

Vds **SAM** bahut haut + argentier + table rect 12 pers + 6 chaises le tout en TBE 500€ Tél. 04 42 51 57 72 ou 06 20 53 51 23

Vds **Wii** neuve + manette + 2 jeux mario kart & red steer, 230€ Tél. 06 86 17 94 37 (ap 18h) ou 06 22 98 58 38

Cherche **vélo** d'appartement Tél. 04 42 65 88 02

Vds **cuisinière** Sauter 4 brûleurs, nettoyage pyrolyse TBE 200€ Tél. 06 25 92 13 54

Vds **console XBOX** peu servie TBE 2 jeux, 1 manette le tout 90€ à déb Tél. 06 15 16 78 84

Vds **1 canapé &** 2 fauteuils cuir style Chesterfield, 2 fauteuils cuir jaune classique, 2 fauteuils cuir vert ergonomique Tél. 06 11 74 04 07

Vds **télé** écran 44 cm, 30€ + écran 66 cm, 50€ Tél. 06 27 52 64 26

Vds **divan +** fauteuil + pouf Roche Bobois en cuir noir TBE Tél. 04 42 58 40 63

Vds **canapé d'angle +** fauteuil + doubles rideaux assortis Tél. 06 42 89 24 74

Vds **poussette +** maxi cosi baby bus TBE 100€ + sèche linge Whirlpool 40€ Tél. 06 60 22 42 38

Vds **télé** Daewoo 72 cm, 100€ Tél. 06 26 48 63 55

Vds **vélo** de ville Peugeot TBE 50€ + VTT 21 vit. auto-flex avec casque TBE 80€ + 2 trottinettes pliantes 8€/pièce + manteau Astreakan T. 42, 60€ Tél. 04 42 58 14 82

Vds **pantalon de ski** noir T. 36, 7€ + blouson femme T. 40 bleu ciel 10€ + combi ski T. 14 ans 9€ + combi T. 36/38, 10€ + bureau en pin avec étagères 40€ Tél. 06 99 35 37 99 ou 04 42 51 13 45 (ap 20h)

Vds **cuisinière** plaques vitrocéramique, four pyrolyse exc. état 300€ à déb + réfrigérateur congélateur Daewoo format américain blanc nacré, très grande capacité, sous garantie 300€ + congélateur coffre 150€ Tél. 06 11 14 33 04

Vds **poussette** avec cosy très peu servie 40€ Tél. 06 73 60 76 72

Vds **bureau** enf. en métal + table bistro + baignoire bb + 2 tables basses rotin marron neuves 15€ + divers livres + vêtements divers 1€ pièce + vaisselle, lustres etc le tout à petits prix Tél. 04 42 65 83 13

Vds **petit frigo** top + skis + lit bois 1 pers Tél. 06 21 99 22 89

Vds très belle **ventarelle** (tarare) pour décoration dans un jardin 90€ Tél. 06 89 99 11 51 ou 04 42 12 69 72

Lors de la foire aux santons à la Halle, un doudou (lapin), des lunettes noires avec verres de corrections, une clef, **ont été retrouvés** et remis à la Police municipale.

Vds **baignoire** blanche TBE 50€ + cuisinière, four élec TBE 50€ donne meuble vitré de sam en bois pour rangement de verres + vds très beau miroir Tél. 06 63 29 54 79 ou 04 42 51 34 37

Vds **machine à écrire** Remington TBE 30€ + auto radio pointer 20€ + kit aspirateur cendres 20€ , veste équitation t. 10 ans TBE, 30€ Tél. 06 16 42 36 17

Vds **porte vitrée** cadre alu, 99,5X199,5 cm avec chambranle 100€ Tél. 06 25 13 61 75

Vds 20 m2 de **mallons de couvert** propre 20€/m2 Tél. 04 42 58 49 96 (HR)

Vds **poussette** complète bb confort urban, kaki, châssis trophy avenue, babycoque safe side, nacelle windoo avec kit sécurité auto, hamac assortis, valeur 800€ cédé 150€ Tél. 06 22 32 26 74

Vds **tête de sanglier** empaillée sur support en bois + 2 lits pliants 1 pl. avec matelas neufs, faire offre Tél. 04 42 51 01 81 (ap 20h)

Vds 2 **chambres ados** en TBE couleur hêtre, lit 1/2 haut + rangements + bureau + chaise 100€/1 lot à déb Tél. 04 42 51 46 36

Vds **combinaison de ski** 6 ans, violette et rose TBE 10€ + après ski bleu p. 23/25 & rouge p. 29/31, 5€ les 2 paires + bottes de pluie plastique bleu droopy p. 26 & rose p. 28, 5€ pièce Tél. 06 75 24 42 08

Vds **lit bb** en bois barrière amovible, tiroir marque Pali + matelas + tour de lit parure complète motif mixte 350€ Tél. 06 17 22 34 61

Vds **livres** Naruto du 13 au 27 (sauf 16, 24, 25) 5€ un ou 50€ les 12 Tél. 06 86 38 26 14

Vds nombreux **romans** en anglais 1€ pièce + collection histoires pour enfant en anglais 2€ pièce + nombreux articles vêtements T40, bibelots... prix vide grenier à voire Tél. 06 08 36 81 56

Vds **sam** provençale en noyer massif, bahut bas 4 ptes, grande table, 6 chaises, secrétaire, meuble télé, bar, 1500€ Tél. 06 79 78 13 32

Vds **vélo** Dingo 3/4 ans avec stabilisateurs TBE 20€ + tricycle état neuf 10€ Tél. 06 82 82 38 00

Vds **vêtements** garçon 3/12 ans à partir de 1€ + jean Diesel 12 ans 30€ + ens. ski pantalon/blouson 10/12 an + blouson Adidas TBE 30€ + botte moto p. 32 TBE 50€ + divers app. cuisine neufs Tél. 06 22 28 21 99

Vds **appareil photo** Konica Minolta Bridge Dimage Z3 zoom X 12 stabilisateur 4 mega pixels, carte SD 1 giga, piles rechargeables, état neuf 150€ Tél. 04 42 51 43 41

énergies n°308 - *du 15 janvier au 3 février 2009*
bimensuel édité par la mairie de Gardanne
Service Municipal de Communication
273, Avenue Léo-Lagrange 13120 Gardanne
Tél. 04 42 65 79 00 ● Fax: 04 42 65 79 01
site : **www.ville-gardanne.fr ●** ***mel :*** **info@ville-gardanne.fr**

● Directrice de publication : Claude DURAND ● Rédacteur en chef : Marc NOTARGIACOMO ● Rédaction : Bruno COLOMBARI, Carole NERINI, Loïc TANIOU, Stéphane CONTY ● Responsable de fabrication: Carole NERINI ● Crédit Photos : Christian PIROZZELLI ● Conception/réalisation PAO : Hervé POYEN ● Secrétariat : Evelyne BUSCA ● Impression : CCI, 9 Av. Paul-Heroult 13342 Marseille Cedex ● Abonnement : 3 € ● Dépôt légal : 1990 ● ISSN 1247-9233 ●

LOGEMENT

Vds **T4** de 80 m2 secteur lycée fourcade à Gardanne, 4ème étage, balcons, placards muraux, cuisine & sdb équipées, clim, baie vitrée, garage, 199000€ Tél. 06 24 05 30 07

Loue **studio** 17 m2 + balcon à Aix-en-Provence, rés la Parade, piscine, tennis, gardien, parking, expo ensoleillée, chauffage élec, coin cuisine équipée, 395€ cc Tél. 04 42 58 48 43 ou 06 79 01 69 97

Vds **T 3** à Gardanne,au 3ème étage, balcon & loggia, plein sud, bât en bon état proche ttes commodités 160000€ + loue villa mitoyenne à Biver, 3 chambres, sdb, buanderie, terrasse, garage, libre fin mars loyer 1200€ Tél. 04 42 51 14 18 ou 06 09 23 19 67

Loue **studio** à St Mandrier (Var) de janvier à juin, entièrement équipé, rez de chaussée avec jardinet, 200 m de la plage et commerces Tél. 06 21 21 48 22

Loue **T1** meublé 30m2 refait à neuf, tout confort, 550€/mois Tél. 04 42 51 57 22 ou 06 88 25 57 67

Particulier achète studio sur Gardanne ou alentours Tél. 04 42 58 55 92

Loue à la Toussuire (73) **studio** 4/5 pers, TB équipé, ensoleillé, pied des pistes, vacances scolaires ou autres périodes Tél. 04 42 58 40 31 ou 06 81 85 55 30

Loue à Risoul 1850 **studio** 5 couchages tt équipé, plein sud, vacances scolaires et hors période, prix divers, possibilité week-end Tél. 06 73 46 20 43

Loue **haut de villa** 80 m2 T3 en campagne, 2 terrasses, garage, 850€ chauffage compris + eau + EDF Tél. 04 42 52 33 89 ou 06 21 48 7213

Loue **T2,** 57 m2, centre ville, grand séjour avec cuisine américaine, mezzanine, chambre, sdb avec baignoire Tél. 06 08 35 16 56 ou 06 80 44 64 01

Loue **T3/4** centre ville de Gardanne, duplex, clim réversible, cuisine équipée, très lumineux 880€ Tél. 06 86 17 69 75

Urgent, cause mutation sect. public, cherche **T3/4,** 900€ maxi Tél. 06 79 67 49 71

Urgent, cause nouveau poste sce publique, cherche **T2/3** sur Gardanne Tél. 06 35 17 13 16 (HR)

Loue **villa** à Biver 90m2 sur 2 plans, possibilité 3 chambres, 2 garages, 600m2 de terrain 900€ Tél. 06 78 87 55 80

Loue à Risoul 1850, **studio** 5 couchages tt équipé, TV, plein sud, vac scol. 430€ la semaine, autres prix selon période, possibilité week-end Tél. 06 73 46 20 42

VÉHICULES

Vds **Scooter** Sym, 50 cm3, 13800 km, an 2005, 700€ à déb Tél. 06 86 17 94 37 (ap 18h) ou 06 22 98 58 38

Vds **Volkswagen Fox,** an mars 2006, 40000 km, 1.2 L 55 trend 1er main, non fumeur, 5700€ Tél. 06 20 73 33 01

Vds **Renault espace** 7 pl. Privilège, an 2002, 2.2 dci, 130 cv, crochet attelage, barres de toit, ct ok, 113000 km, entretenu par garage, super état, 11000€ Tél. 06 78 69 06 85 ou 06 65 78 24 00

Vds **AX T diesel,** an 91, 274000 km pour pièces, ct ok 500€ Tél. 04 42 51 25 89

Vds **205** an 93 essence, 1er main, 74200 km, ct o k 2000€ Tél. 04 42 58 38 02 ou 06 73 33 96 80

Vds **Clio diesel** blanche, an 1994, 345000 km, moteur impeccable, très bien entretenue factures à l'appui 700€ Tél. 04 42 51 49 46

Vds Peugeot **406 HDI,** 2 L 90 cv Norwest, an 1999, 119000 km TBE 4500€ à déb Tél. 06 59 17 59 80

Vds **Scooter** électrique Tracticonfort, pour personne handicapé, très peu servi, prix intéressant Tél. 04 42 51 50 42

Urgent vds **caravane** Detfef 760 luxe, tout confort, agencement studio, 10500€ Tél. 06 14 66 08 43

Vds Peugeot **306 break** diesel XT pack 2.0 HDI, 90 ch, 120000 km TBE ct ok, clim, jante alu, 5 ch, révisée garage Peugeot 5500€ Tél. 06 03 25 10 62

Vds **Clio I** essence, an 1991, 182000 km TBE 1200€ Tél. 06 31 82 04 42

Vds Nissan Almera 178000 km BE 1er main Tél. 06 08 36 81 56

Urgent vds **caravane** Dethleffs exclusive, an 2002, 6m75, état neuf ttes options, douche, clim... Tél. 06 15 93 04 81

Vds **Megane 1.6** 16V, 4 ptes, noire, an 2004, 60000 km, pack confort, alarme, clim, jantes alu, mp3, 7800€ Tél. 06 82 03 73 20

Vds Renault **Scenic** année 1998, toutes options, 150000 km Tél. 06 27 50 54 78

Vds **Corsa** an 98, essence Ecotec, 119000 km ct ok vendue dans l'état 2000€ Tél. 06 74 51 27 19

Vds Nissan **Almera, 1.6 L SLX,** essence, an 97, ct ok 102000 km, clim, parfait état, 2800€ Tél. 06 16 86 82 47

ÉTAT-CIVIL

DÉCÈS

LEYDIER Betty épse DIANO, PINERO Denise épse CHABAUD, MADATIAN Krikor, MAZUREK Zbigniew, SOLDA Marie veuve DE COLO, SIMON Christiane épse PETIT, BOTELLA Maurice, BECHINI Claude, FRAU Maxim, REYSSET Simon, DOLFI Jacques, BRAMATI Carméline veuve MARTINS, HASIUK Paranka veuve STEC, HOUSSON Viviane épse TRUC, POURPOUR Serge, TRIOLO Victor, DEPEYRE Françoise, SANDMEIER Frédéric, ROBERT Mireille épse BOULENC, GURRIERI Rose veuve ASSOLEN, CALISTI Denise, SCANU Vittorio, VENTURA Michèle épse BERRUEZO, BARDOU Henriette veuve DELVILLE, SCAFARTO Bruno, REYNAUD Anne, PISCHEDDA Domenica épse ASTOLFI, SAVIOZZI Annonciation veuve PIETRZAK, TERZOLO Jean, RODRIGUEZ Claude, PEREZ Audrey épse HERDINA

NAISSANCES

MARASTONI Cloé, DURIER Camille, HAMMAMI Waël, RAPHAEL - - MILON Nolan, GUY Rayan, GRIMAUD Doriane, PAGLIANO Manon, HAMDI Hanna, DEBRIL Matthias, BERTY - - PASSA Lola, COATELANT Nolan, GUINARD Calliste, MARCHESE Elena, FERNANDEZ Victor, MORIN Lilou, ROURE Victoria, GAMBINI - - LAFONT Anaïs

Annonces solidaires

Dans cette rubrique, retrouvez chaque quinzaine des annonces solidaires. Vous n'avez rien à vendre et beaucoup à partager ? Vous aussi, devenez citoyen et citoyenne solidaire !

Depuis septembre, la Ville de Gardanne a mis en place l'initiative ***Citoyen(ne)s solidaires*** afin de valoriser la convivialité, l'écoute, l'entraide, renforcer les liens entre générations et encourager l'engagement citoyen et le bénévolat sous toutes ses formes. L'engagement bénévole participe au quotidien à la reconstitution du lien social et permet de lutter contre l'isolement. Voici une liste d'annonces. Vous pouvez aussi les consulter sur le site Internet de la Ville (ville-gardanne.fr/citoyens). Un point rencontre est fixé tous les lundis de 17h30 à 18h30 à l'Espace Citoyen(ne) Solidaire pour permettre aux bénévoles de se rencontrer, d'échanger, de monter des projets...

Espace Citoyen(ne) Solidaire
École du Centre (1er étage)
Av. de Toulon
13120 Gardanne
Tél. 04 42 65 77 49
citoyensolidaire@ville-gardanne.fr

Je partage du temps

- **Association caritative** recherche bénévoles pour aide aux actions (opérations caddies, Père Noël Vert, actions humanitaires internationales). **T10**
- Association recherche bénévoles pour lecture, impression de mails et **traduction de courriers et documents** (anglais/français). **T9**
- Adulte handicapée demande aide pour les **démarches administratives** et promenades. **T7**
- Recherche bénévole pour **débiter des troncs** de bois suite à incendie. **T5**
- Accueille **étudiants étrangers** pour échanger autour de sorties, repas de familles. **T4**
- Offre de mon temps pour **effectuer des courses** et/ou visiter des personnes âgées. **T2**

Je partage des savoirs

- Citoyen solidaire propose conseils pour **montage informatique** vidéos photos. **S22**
- Propose aide et soutien pour **petit dépannage informatique.** **S21**
- Propose **cours de soutien** français, maths, technologie, dessin industriel pour enfants et adultes. **S20**
- Association recherche aide pour création d'un **jardin portager** et fabrication de confitures maison. **S19**
- Sollicite **conseils en arts** et décoration, poterie et reïki. **S18**
- Recherche aide à la **maîtrise des logiciels** Photoshop, Dreamweaver... **S17**
- Recherche mise en relation avec des personnes atteintes de **maladies orphelines.** **S16**
- Recherche à s'investir dans association de **défense des droits** ou association humanitaire. **S15**
- Bénévole donne **conseils en bricolage,** ferronnerie, soudure. **S14**
- Citoyenne solidaire accompagne les associations dans leurs **opérations de communication.** **S13**
- Étudiants de l'École d'Ingénieurs Charpak offrent **conseils informatique** et soutien scolaire. **S10**
- Offre conseils en **jardinage paysager** (hors jardin potager). **S8**
- Passionnée de **cuisine** partage sa passion. **S7**
- Association recherche bénévole pour aide à **maintenance électrique** lors des expositions d'art. **S6**
- Recherche bénévole pour **soutien méthodologique** de quelques heures à mon fils scolarisé en 5e. **S5**
- Recherche bénévoles pour participer à **l'accueil de visiteurs** lors d'expositions d'art. **S4**
- Recherche citoyen(ne) solidaire pour **aide informatique.** **S3**
- Particulier parraine jeune dans sa démarche de **recherche d'apprentissage,** d'emploi, de CV. **S2**
- Association d'aide et d'accueil recherche un **passionné de jardinage** afin de transmettre sa passion à des enfants. **S1**

Je partage des activités

- Jeune femme recherche pour **jogging/marche à pied** personne peu motivée mais désireuse de retrouver la forme **A6**
- Recherche citoyen solidaire pour partager passion et/ou initier aux **jeux d'échecs.** **A4**
- Citoyenne solidaire offre quelques heures pour **lecture de contes** à des enfants. **A3**
- Passionné de poésie recherche **poètes** en herbe et/ou expérimentés pour partage écriture. **A2**

Je partage les choses du quotidien

- Cherche personne disponible pour **garder** une fois par semaine **un labrador.** **Q8**
- Recherche **vaisselle, frigo et** machine à laver. **Q7**
- Recherche personne pour **co-voiturage** départ Gardanne 7h55 retour Aix La Duranne 17h30. **Q6**
- Amicale de locataires recherche **appareils ménagers** (gazinière, micro-ondes, frigo, machine à laver, télé) **Q5**
- Personne seule recherche bénévole(s) pour s'occuper ponctuellement d'un **animal de compagnie.** **Q1**

concerts CourteÉchelle

MAISON DU PEUPLE GARDANNE

Vendredi 30 janvier - 20h30

OTTILIE (chanson)
BIONIC MAN SOUND (reggae ragga)
YUNA PROJECT (reggae)
ZONE 2 TURBULENCES (rap)

Samedi 31 janvier - 20h30

JB'S (rap)
LE GROUPE 0 (métal symphonique)
DAWTA JENA & URBAN LIONS (reggae)
THE PORTALIS (pop rock)

VOTEZ - VOTEZ - VOTEZ - VOTEZ - VOTEZ
LE PRIX "PUBLIC"

Gardanne
TERRE D'ÉNERGIES

COLLECTIF.G

CONCERTS MUSIQUES ACTUELLES-ENTRÉE LIBRE

RENS. SERVICE CULTURE ET VIE ASSOCIATIVE 04 42 65 77 00